

広報 ちくじょう

Chikujo

主な内容

- P2 戦後73年目の夏——
戦時資料から私たちは何を学ぶべきか
- P3 築上町の皆さん、はじめまして！
地域おこし協力隊です





戦後 73 年目の夏――

戦時資料から、私たちは何を学ぶべきか。

9月9日（日）まで開催

船迫窯跡公園 企画展「戦争の時代」

第2次世界大戦が終わり、今年で73年目。貴重な戦争体験を聞く機会も少なくなってきた今、戦時資料は私たちに、起きたことの真実、当時の人たちの体験を伝えてくれます。

船迫窯跡公園で開催の企画展「戦争の時代」では、町所有のものに加え、個人の方からも貴重な資料の展示にご協力いただきました。

そこには、二度と戦争を繰り返してはいけません。というメッセージ、忘れてはいけぬ記憶があります。



生死にかかわる
貴重な体験をした
平岡 晃治さん(92歳・今津)

「千人針」の展示に協力してくれた平岡さんは、1943年(当時17歳)海軍航空隊に入隊しました。当時は「戦意高揚の風潮がみなぎり、戦況の不利など意にも介さなかった」そうです。築城駅で見送られ、奈良県にある兵舎で「軍人になるための厳しい鍛錬」が始まります。力いっぱい叩かれ「何ら悪いことをしてかしたわけではないが、じっと耐え忍ぶ」日々。一日が無事に終わると、床の中で「おい、今夜(夢の中で)故郷へ帰れよ。おれも帰るきのう」と、同僚と小声で語り合いました。空腹感とはめどなく、「絵の上手な同僚が書いた食べ物の絵を食べる真似をして気を紛らわせた」そうです。

特殊潜航艇(魚雷を積んだ特殊兵器)への乗務が決まり、呉(広島)の軍港に移った1945年のある日、両親と2歳の妹が面会に来て手渡されたのが、この「千人針」です。寅年の平岡さんを思って、母親が寅年の女性にお願いして一針ずつ刺してもらったものでした。母親は、縫い付けた五銭(死線を越える)、十銭(苦戦を越える)の意味を平岡さんに話しました。その夜は久々に父親と一緒に風呂に入り、家族4人川の字で寝たそうです。

大浦崎(広島)の特攻基地で、出撃命令が下される前に終戦のラジオ放送を聞きました。20歳の誕生日だった9月2日、原爆投下でホームと線路しか残っていない広島駅から復員列車に乗り、夕暮れどきに築城駅に到着。突然の帰宅に家族は驚き、とにかく無事を喜んでくれたそうです。

「千人針を見た方に何を伝えたいですか?」との質問に、平岡さんは「やっぱり…、平和が良いね」と話してくれました。

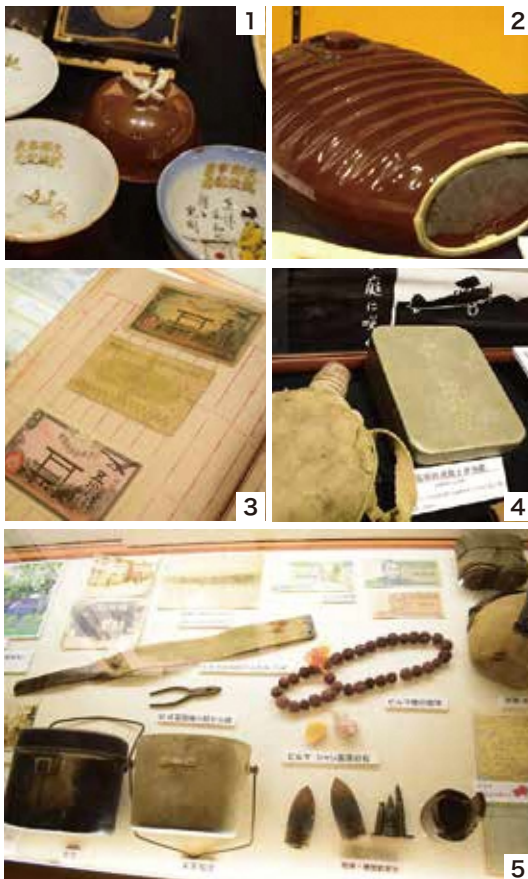

1. 「支那事変凱旋記念」の盃。鉄かぶとの形のものも(個人所蔵)。2. 金属不足により陶器で作られた湯たんぼ。陶器生産も政府に統制され、側面に製造番号が見られる(木村民俗資料館所蔵)。3. 資材不足で昭和13年に五十銭硬貨が紙幣に。印字が「大日本帝国紙幣」から「日本帝国紙幣」に変わるなど戦前戦後の変遷が見られる(個人所蔵)。4. アルマイト製の弁当箱。いかりのマークと「海軍省」の文字が型押しされている(個人寄贈)。5. 飯ごうや砲弾など、ビルマからの帰還兵が持ち帰った品々。約18万人の日本兵が戦死した激戦地だった(個人所蔵)。6. 千人針は弾避けのお守りとして贈られた千個の赤糸玉の腹巻。虎の柄は「虎は千里を駆け戻る」という故事にもちなんだ(個人所蔵)。



築上町の皆さん、はじめまして！

地域おこし協力隊です。

「地域おこし協力隊」は、人口減少・高齢化がすすむ地方へ地域外から人材を呼び、地域の皆さんとともに地域を元気にする活動と一緒に取り組んでいく制度です。



おおぐす かずたか
大楠 一隆 さん (39歳)

特技：柔道、マーチング
好きなもの：魚釣り、音楽鑑賞、ラーメン

協力隊の任期は・・・

平成30年8月1日～（最大3年間）

こんな活動をします！

- 小原・真如寺地区の地域活性化
 - ▶イベント、伝統芸能への参加
 - ▶情報発信
 - ▶その他さまざまな地域活動
- 物産館「メタセの杜」を拠点とした農林水産業活性化
 - ▶運営・イベントのサポート
 - ▶研修
 - ▶販路拡大・特産品開発など
- 任期終了時の起業・就業に結びつく活動

町の皆さんにメッセージを。

これから、小原・真如寺地区やメタセの杜をはじめ、町のいろいろな所で皆さんと交流の機会があると思います。お気軽にお声かけいただけると嬉しいです。どうぞよろしくお願いします！



まずは大楠さんから一言、
お願いします！

この町のシンボルと偶然同じ名前の、大楠一隆（おおぐす かずたか）と申します。出身は春日市、前住所は那珂川町です。「本庄の大楠」のように皆さんに覚えていただき、お役に立てるよう誠心誠意、努力していきたいと思っています。

築上町地域おこし協力隊に応募したきっかけは？

私には4歳になる子どもがいますが、待機児童で保育所に通わせることができずとても困っていました。福岡県内のいろいろな自治体の子育て支援施策を調べると、築上町のホームページにたどりつき、町ぐるみで子育てに取り組もうとしていることに感銘を受けて、移住を決意しました。

実は、築上町には以前から親しみがあって、メタセの杜には新鮮な野菜やたまごなどを買いに何度も通ったことがありました。地域おこし協力隊を募集しているという情報は後になって知ったのですが、この町に「ご縁」を感じ、家族とも話し合っけて地域おこし協力隊に応募することに決めました。

これまでの経験を、活動にどのように活かしていきたいと考えていますか？

デパート地下食品売り場の店舗やコンビニエンスストアなどで店長職を経験してきました。「どうすれば売れるか」「どう加工すればより付加価値がつくか」など、商売人気質が強いと思っています。この町豊かな資源を活かした特産品づくりなどに取り組んでみたいのです。

これからのビジョンは？

まずは、皆さんに顔を覚えてもらい、地域が何を必要としているのかをくみ取ることから始めるつもりです。そこから、自分なりのビジョンを見出し、いければと思っています。

企画振興課

地域創生推進係
(本庁内線361)



町長室だより

築上町長 新川 久三



暦の上では秋。朝晩は少しの
ぎ易くなりました。

「本庄大楠」歌碑が完成

本庄の大楠は、地元のシンボルとして、合併後は町の木として親しまれてきました。この大楠への思いを歌で伝えようと、下本庄の梶屋邦子さんが詞を制作、みやこ音楽学院の中村睦子さんに託し、おぐらりようさんの作曲で平成7年に曲が完成しました。

梶屋さんから「大楠公園の一角に、自費で歌碑を建立させてもらえませんか」との申し出があり、その場所にふさわしいと快く了承しました。8月15日、地元まちおこしグループ大楠会や多くの方々
の参集のもと、歌碑の除幕式が行われました。大楠の絵画を多く手がけた故・嶋田隆氏の長女、野元千寿子さんも列席されていました。この大楠が、本庄で生まれ育った

人々の才能を育み、芸術を世に送り出したのでしょうか。野元さんからは、絵画の町への寄贈を申し出ていただいています。

大楠公園に行つた際は、ぜひ本庄大楠の歌碑をご覧ください。本年の大楠コンサートは10月13日の開催を予定しているそうです。

中国の小学生が来町

8月2日、中国江蘇省常州市金壇区の薛埠中心小学と人民代表
大会常務委員会から総勢21名が来町されました。姉妹校である築城小学校の児童たちが出迎え、ソピ
アで互いの歌や踊りを披露するな
どの交流行事を行いました。昼は
日本食でもてなしをし、小原子
ども神楽の演舞で郷土文化に触れ
ていただきました。午後からは、
昨年完成した液肥製造施設の見学、
本町自慢の循環型農業について研
修を受けていただき、その後、築

城中学校、築城小学校を案内して
本町での交流を終えました。喜ん
でいただけただようで安堵しました。
本町と金壇区は平成21年に循環
型農業推進友好協定、姉妹校協定
を締結し、一時中断した時期もあ
りました。平成28年から交流を再
開しています。さらなる交流促進
のため、今回、友好交流意向書へ
の調印を行ないました。

本町からも、町内小学校の児童
たちが11月に南京市六合区竹鎮日
中友好希望小学校、今回来町した
薛埠中心小学を訪問し、交流を
深めることとしています。

残暑が続きます。皆様には、健
康に留意していただくようお願い
します。

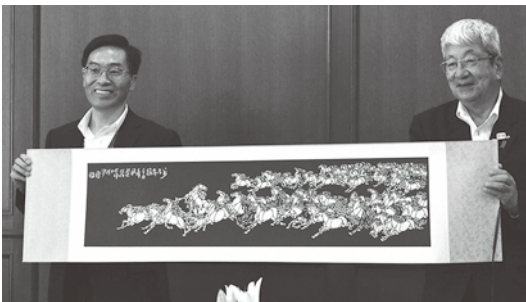

▲世界無形文化遺産にも登録されている江蘇省の
伝統工芸「切り絵細工」をお土産にいただきました。

Topics

囲碁を通してコミュニケーションを図ろう 社会教育委員主催「ふれあい囲碁教室」

7月30日、生涯学習活動の一環として築上町社会教育委員が、椎田そらいろ保育園の園児(年長組)を対象に「ふれあい囲碁教室」を開催しました。ふれあい囲碁は“石を囲むと取れる”という囲碁の基本ルールだけを使った、誰でもすぐに参加できるゲームです。年齢、性別、障がいの有無、国籍などのあらゆる垣根を越えて楽しむことができ、良好な人間関係を築くことができます。

当日は、ルール説明のあと、実際に対戦を行いました。回数を重ねていくと、保育士や教育委員会の大人に勝つ園児も。

誰でもすぐに覚えらるる“ふれあい囲碁”を通して、お互いコミュニケーションを取りながら楽しいひとときを過ごしました。



大切なパートナーのために

犬との暮らし方

● 環境課 環境係（支所内線152）



犬の登録・狂犬病の予防注射はお済みですか？

● 登録や狂犬病予防注射はなぜ必要？

狂犬病は、人を含む全ての哺乳類が感染し、発病すると有効な治療法がないため、ほぼ助からない病気ですが、発病前にワクチンを接種することで、その発病を防ぐことが可能です。そのため、狂犬病を予防する観点から犬の登録や年に1回の狂犬病予防注射が法律で義務付けられています。

● 狂犬病予防注射はどこでできるの？

お近くの動物病院または町が4月に行う集団予防注射で受けることができます。病院で注射を受けた場合は、証明書をもって環境課または住民課窓口で狂犬病注射済票の交付を受けてください。

■注射済票交付手数料 550円／1頭

● 犬の登録ってどこでできるの？

築城支所 環境課、本庁 住民課で手続きができます。登録手続き後、鑑札という登録番号が記載された金属製の札をお渡しします。

■登録料 3,000円／1頭

◇鑑札・狂犬病注射済票の着用も法律で義務づけられています。迷子札の代わりにもなりますので、必ず首輪に着けてください。



首輪に
着けてね♪



散歩中のマナー、もう一度見直してみませんか？

● 散歩中のフンは持ち帰りましょう。

飼い犬を散歩する際に、フンを持ち帰っていますか？近頃、「道路や私有地にフンを放置したまま散歩をする方がいる」という相談が多く寄せられています。

自宅付近の入り口や敷地内に放置されたら…、路上のフンを踏んでしまったら…、どなたも良い気分ではないですね。犬のフンの持ち帰りは、どなたでも簡単にできることです。

また、玄関先や私有地で尿をすると臭いが残るため、他の犬も同じ場所にできるようになります。尿をしそうになったら、リードを引き別の場所でさせるよう心がけましょう。

マナーを守り、みんなが気持ちよく過ごせるようご協力をお願いします。

簡単にできるフンのとり方、捨て方

■散歩前に用意するもの

- ▶紙（ティッシュやトイレットペーパーなど）
- ▶ビニール袋
- ▶水を入れたペットボトル など

- ① 犬がフンをしたら紙などで覆う
- ② ビニール袋に手を入れてフンをつかむ
- ③ ビニール袋を反転し、結んだものを可燃ごみとして出す

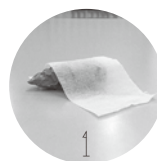

*尿（おしっこ）をしたら、ペットボトルの水をかけ、洗い流しましょう

自分たちの手で成人式を作ってみませんか？ 築上町成人式実行委員を募集します。

■対象者 (式の対象者とは異なります)

平成 9(1997)年 4月 2日～

平成 12(2000)年 4月 1日

までに生まれた方



■募集人員 5～10名程度

■活動内容

- ▶ 数回の会議に出席し、成人式の内容を企画
- ▶ 成人式当日の運営

■申込方法

- ▶ 築城支所 生涯学習課に直接お越しいただくか電話での申し込み
- ▶ 「成人式実行委員希望」と住所、氏名、生年月日、電話番号を明記のうえ、郵送またはFAXでの申し込み

■申込期限 9月28日(金)

☎ 生涯学習課 社会教育係 (支所内線 261)

お気軽にご相談ください！

弁護士による出張無料法律相談会

離婚、相続、土地、債権、多重債務、悪徳商法、会社経営、刑事事件、労働問題、交通事故などあらゆる法律相談について弁護士が無料でお受けします。

■日時 10月28日(日) 13:00～16:00

■場所 築上町コミュニティセンター「ソピア」

■相談時間 1人につき20～30分程度(事前予約制)

■申込方法 総務課 行政係に直接お越しいただくか、電話での申し込み

■申込期限 10月19日(金)



当日は、事案に関する資料をできるだけ多くお持ちください。

☎ 総務課 行政係 (本庁内線 335)

高齢者在宅福祉サービス

寝具類等洗濯乾燥消毒サービス事業

寝具の衛生管理のため、水洗いおよび乾燥消毒機による寝具の洗濯・消毒などのサービスを行います。



■利用料 648円/3枚1組

(掛け布団・敷布団・毛布 各1枚)

*常時使用している寝具

■対象者 (町内在住で、次のすべてに該当する方)

- ▶ 65歳以上でひとり暮らしの高齢者または高齢者のみの世帯の方
- ▶ 老衰、心身の障がいおよび傷病などの理由により寝具類の衛生管理が困難な方

■申込方法

社会福祉協議会(自愛の家、築城センター)に備え付けの申請書でお申込みください。

■申込期間 9月3日(月)～28日(金)

*土・日、祝日を除く

■実施日 ▶ 回収 10月18日(木)

▶ 納品 10月25日(木)

*サービス利用期間中に替えの布団がない方には、無料で布団の貸出を行っています。

*申請後の調査結果によっては、申請が却下されることもありますのでご了承ください。

☎ 築上町社会福祉協議会 ☎(56)2223

平成30年住宅・土地統計調査への回答にご協力をお願いします。

10月1日現在で、住宅・土地統計調査を実施します。この調査は、住生活に関する最も基本的で重要な調査です。

9月中旬頃、無作為に選ばれた約650世帯に統計調査員が伺いますので、調査の趣旨をご理解いただき、ご回答をお願いします。

☎ 総務課 情報電算係 (本庁内線 334)

約1万本の白い彼岸花が見ごろ！ 「白い彼岸花まつり」開催

19年前から続く白い彼岸花まつりが今年も開催されます。福引や新米のすくい取り等のイベントも同時開催！ぜひ、お越しください。



- 日時 9月22日(土)・23日(日)
- 場所 築上町伝法寺公園、正光寺境内一帯
- 内容 ▶白い彼岸花の観賞 ▶新米すくい取り
▶農産物・特産品等の販売 ▶福引
▶野点 ▶赤い彼岸花群生地の案内

☎ 商工課 商工観光係(支所内線181)

ニュースポーツを体験しよう！ みんなで楽しむ地域の障がい者スポーツ

- 日時 9月22日(土)、11月10日(土)
10:00～12:00
- 場所 椎田体育館
- 対象者
 - ▶築城特別支援学校に通学するお子さんとその家族
 - ▶京築地区内の障がいがある小・中・高校生とその家族
- 内容
ニュースポーツ(ポッチャ、フライングディスク、卓球バレー、風船バレー、オーバルボール、カローリングボーリング)の紹介と体験
- 参加費 無料
- 持ち物 上履き(運動靴)、飲み物
- 申込方法 電話にて、住所・氏名・学年・電話番号・障がいの区分をお伝えください。



／ ニュースポーツは競うことよりも楽しむことを目的とした簡単なゲームです♪

☎ しいだコミュニティ倶楽部(椎田体育館内)
☎(56)0075 火～金曜日 9:00～17:00

10%もお得！築上町商工会プレミアム商品券 「通常券」を発売します。

- 販売日時 9月9日(日) 9:30～
- 販売場所 ▶コマーレ ▶ソピア
- 販売金額 1冊1万円(1万1千円分)
- 販売数 4,800冊(先着順)
- 購入限度 1人3冊(小学生以上)

☎ 築上町商工会 ☎(56)0353

税金の滞納により差し押さえた 不動産を公売します。

■公売財産



築上町大字上別府9番6
宅地(323.11㎡)

- 見積価格 2,260,000円(最低公売価格)
- 公売保証金 226,000円
*落札者以外の方には、公売終了後還付します。
- 公売方法 期間入札
- 入札期間 9月10日(月)～25日(火)
*土・日、祝日を除く
- 入札時間 9:00～17:00
*25日(火)は13:00まで
- 入札方法 公売保証金入金後に、入札書を封筒に入れ、税務課まで提出ください。
*関係書類は税務課に備え付け
- 開札日時 9月25日(火) 14:00
- 買受代金納付期限 10月2日(火) 13:00まで
- 公売への参加および財産を買い受けることができない方
 - ▶国税徴収法第92条(買受人の制限)または同法第108条第1項(公売実施の適正化のための措置)に該当する方
 - ▶築上町暴力団排除条例(平成22年3月17日条例第1号)第2号に規定する暴力団、暴力団員等または社会的非難関係者に該当する方

☎ 税務課 徴収係(本庁内線211)

第14回築上町内ソフトバレーボール大会参加チーム募集

- 日時 10月14日(日)
9:00～(受付8:30～)
 - 場所 築城体育館
 - 参加資格 (中学生以上)
 - ▶ 町内に在住または通勤・通学する方
 - ▶ 町内スポーツクラブ加入者(町内者が半数以上)で構成されたチーム
 - 種目 トリムフリー(男性2人以内、女性3人以内または女性4人)の4人制
 - 参加費 1チーム 500円
 - 申込期限 10月5日(金) 16:00まで *FAX可
- ☎ 体育協会事務局 ☎(52)2780



第3回築上町12時間耐久ソフトボール・軟式野球大会 参加者(チーム)募集

- 日時 10月13日(土) *雨天中止
6:30～19:00
(受付6:00～、プレイボール7:00～)
 - 場所 サン・スポーツランド浜の宮グラウンド
 - 参加資格 (小学生以上)
 - ▶ 町内に在住、または通勤・通学する方
 - ▶ 主催者が出場を認めたチーム、または選手
*保護者同伴の場合、未就学児でも参加可
 - 参加費 無料
 - 申込期限 9月28日(金) *FAX可
- ☎ 体育協会事務局 ☎(52)2780

平成30年度第4回県営住宅入居者募集

- 募集住宅 県内に所在する県営住宅
 - 募集案内書配布及び申込受付期間
9月27日(木)～10月5日(金)
 - 募集案内書配布場所
福岡県住宅供給公社県営住宅管理部、公社管理事務所・出張所、県営住宅課、県民情報コーナー、県内の各市(区)役所および町村役場など
- ☎ 福岡県住宅供給公社県営住宅管理部
☎092(781)8029

福岡を元気にするビジネスプランを応募しませんか? 福岡よかところビジネスプランコンテスト2018

- 賞金 ▶ 大賞 50万円
▶ 部門賞(3部門) 各10万円
 - 応募期限 10月31日(水)
- *詳しくは、ホームページをご覧ください。
URL(<http://fukuoka-yokatoko.biz/>)
- ☎ 福岡県商工部 新事業支援課創業支援係
☎092(643)3591

第5回市町村対抗「福岡駅伝大会」 築上町選抜チーム出場選手を募集します!

- 日時 11月18日(日)
 - 場所 筑後広域公園(周回コース)
 - 募集人数 出場選手および補欠選手 各区分1名ずつ
 - 出場資格
 - ▶ 町内在住者(H30.8.1現在)
 - ▶ 町内中学校出身者(3名まで)
 - ▶ 健康診断で異常がない方
 - ▶ ランニングで完走できる方
 - 申込期限 9月21日(金)
 - 選考方法 大会までの練習や記録をもとに選考
 - 応募先
 - ▶ 築城支所 生涯学習課
 - ▶ 築上町体育協会事務局
(築城海洋センター体育館)
 - 区間・距離 9区分(30.1km)
 - ▶ 1区(5.1km) 一般男子(19歳以上)
 - ▶ 2区(2.3km) 中学生女子
 - ▶ 3区(2.7km) シニア(40歳以上)
 - ▶ 4区(2.3km) ジュニア女子(中学1年生～18歳)
 - ▶ 5区(5.0km) 一般男子(19歳以上)
 - ▶ 6区(2.7km) ジュニア男子(中学1年生～18歳)
 - ▶ 7区(2.3km) 一般女子(19歳以上)
 - ▶ 8区(2.7km) 中学生男子
 - ▶ 9区(5.0km) 一般男子(19歳以上)
- ☎ 生涯学習課 社会教育係(支所内線261)

築上町の寒田神楽講も出演 「東九州神楽人の祭展」神楽公演

京築7市町の神楽講のほか、宮崎県「大人神楽保存会」、大分県「平石神楽座」が出演。神楽文化の魅力を紹介する、貴重な面や衣装、道具などの特別展示、御幣づくりや神楽装束を体験できる神楽体験ワークショップも同時開催。

この機会に、ぜひ東九州に伝わる神楽の魅力を堪能しませんか？

■日時 9月8日(土) 13:00～

9日(日) 10:00～

■場所 九州国立博物館(大宰府市)

■入場料 無料



寒田神楽講
8日(土)13:20から
出演!!
見に来てね♪

☎ 企画振興課 企画振興係 (本庁内線 363)

椎田駅前駐輪場に、自転車を長期間駐輪していませんか？

椎田駅前駐輪場を快適に利用していただくため、9月6日から長期間駐輪していると思われる自転車に「お引取りお願いカード」を取り付けます。

- ▶ カードに記載した期日を過ぎてもお引取りがない場合は、放置自転車とみなし築上町椎田駅前駐輪場条例等に基づき処分します。
- ▶ ご使用中の自転車でも、数日間続けて駐輪している場合は、カードを取り付けていることがありますのでご了承ください。
- ▶ 駐輪場敷地外での駐輪および通行の妨げになる自転車は、駐輪場の奥へ移動している場合がありますのでご確認をお願いします。



駐輪場を快適に利用できるよう
皆さまのご協力をお願いします。

☎ 企画振興課 地域創生推進係 (本庁内線 361)

交通安全を願い、作品を応募してみませんか？ 交通安全かかし・広報パネルコンクール

■応募作品

◇交通安全かかし(等身大)

材料：木、竹、布、紙、ビニール、その他

◇広報パネル(幅90cm、高さ180cm以内)

材料：木、トタン、プラスチック等

■応募期限 9月20日(木) 16:00

■応募方法 豊前築上交通安全協会(豊前市)へご持参ください。

■その他 9月21日(金)15時から豊前築上交通安全協会で、審査および表彰式を行います。

応募作品は、築上町中央公民館、豊前市役所、吉富フォーユー会館、げんきの杜、しんよしみ道の駅に展示予定です。



☎ 豊前築上交通安全協会 ☎0979(83)3569

パソコンで年賀状やカレンダーを作りませんか？ ソピア「パソコン講座」受講生を募集します。

■開設日 10月29日
11月12日・26日
12月10日



毎月月曜日(全4回講座)

■対象者 町内に在住または通勤する方
(文字入力程度ができる方)

■内容 講座Ⅰ 「年賀状を作ろう」
講座Ⅱ 「カレンダーを作ろう」

■時間 講座Ⅰ 10:00～12:00
講座Ⅱ 13:30～15:30

■場所 築上町コミュニティセンター(ソピア)

■定員 各講座16名(先着順)

■申込期限 9月28日(金)

☎ 築上町コミュニティセンター(ソピア)

☎(52)0066 ※火曜日休館

くらし・行政困りごと相談

登記、税、年金、相続、法律問題等について、行政機関・弁護士・司法書士などが無料で相談に応じます。

日時 10月5日(金)
10時30分～14時30分

場所 行橋市中央公民館

予約 不要(当日先着順)

相談時間 1機関30分以内

〇 九州管区行政評価局行政相談課

〇092(431)7082

行政書士無料相談会

遺言、相続、成年後見などに関する相談に応じます。相談は無料で秘密は固く守られます。

日時 9月26日(水) 10時～16時

場所 行橋市役所 3階

予約 不要

〇 福岡県行政書士会

〇092(641)2501

原爆被爆者二世対象 健康診断実施

原爆被爆者二世の方で、希望者を対象に無料で健康診断を実施いたします。

詳しくは、お問合せください。

〇 県庁がん感染症疾病対策課 難病対策係

〇092(643)3267

境界問題無料相談会

土地家屋調査士がさまざまな土地の問題について相談に応じます。

日時 9月12日(水) 13時～16時

場所 福岡県土地家屋調査士会

北九州支部(小倉北区)

予約 不要

〇 福岡県土地家屋調査士会 事務局

〇092(741)5780

職場のハラスメント集中相談会

電話と面談による「職場のハラスメント集中相談会」を実施します。相談は無料で秘密は固く守られます。

日時 9月12日(水)・13日(木)
9時～20時

場所 福岡県北九州労働者支援事務所

福岡県北九州労働者支援事務所

〇093(967)3945

高齢者・障がい者のための成年後見相談会

成年後見制度の利用方法、遺言や相続、悪質な訪問販売被害などについて司法書士が無料で相談に応じます。一人で悩まず、お気軽にご相談ください。

日時 9月22日(土) 10時～13時

*予約制、定員あり

場所 KMMビル(小倉北区)

方法 面談相談(無料) 1件50分

予約受付期間

9月3日(月)～21日(金) 10時～16時

*土・日、祝日を除く

〇 司法書士総合相談センター

〇0570(783)544

「法務総合相談所」開設

法律相談・人権・不動産登記・女性問題に関する相談やその他のようなことでも、弁護士・公証人・人権擁護委員・法務局職員が無料で相談に応じます。秘密は厳守されます。

日時 10月3日(水) 10時～15時

場所 吉富フォーユー会館

福岡法務局 行橋支局

〇(22)0476

若者の就労を支援します。

若者サポートステーション「サポート」では、「仕事がしたいが自信がない」「就職活動の仕方がわからない」などの悩みを抱える若者を対象に、個別相談・セミナー・就労体験など、就労に関する支援を無料で行っています。完全予約制で待ち時間なくカウンセリングを受けることができます。まずはお気軽にお電話でご相談ください。

日時 第2・4火曜日 10時～17時

場所 豊前サテライト(豊前市役所内)

〇 北九州サポステ

〇093(512)1871

看取りの経験を聞きますか?

大切な人を在宅で最期まで看取った経験がある方のお話を通じて「在宅ホスピスが可能である」ことを知ってもらえます。どなたでも参加できます。

日時 10月9日(火) 13時30分～15時

場所 京築保健福祉環境事務所(行橋市)

参加費 無料

定員 30名(先着順)

〇 京築保健福祉環境事務所

〇(23)2690

9月は「障害者雇用支援月間」です。

ひとりでも多くの障がいのある方が働く場を得られるよう、皆さまのご理解とご協力をお願いします。
*H28.4.1から雇用分野における障がい者への差別禁止・合理的配慮の提供が義務付けられ、H30.4.1からは障がい者の法定雇用率が引き上げられています。

〇 福岡県労働局職業安定部職業対策課

〇092(434)9807

採石業務管理者試験

岩石採取に伴う災害の防止に関して必要な知識および技術的事項についての試験を実施します。

試験日 10月12日(金)

試験地 吉塚合同庁舎(福岡市博多区)

願書配布・受付期間 9月14日(金)まで

福岡県商工部工業保安課

☎ 092(643)3438

豊前地区「職業訓練講座」

◇医療事務講座

期間 10月10日～12月14日の

月・水・金曜日

場所 豊前地域職業訓練センター

対象者 希望者

受講料 30,850円

(別途テキスト代)

定員 20名

福岡県豊前地区職業訓練協会

☎ 0979(82)1511

40歳からの就職支援セミナー

日時 9月13日(木)・14日(金)

10時～15時

場所 ハロートーク行橋

対象者 概ね40～64歳までの求職者

持参物 筆記用具、履歴書(なくても可)

福岡県中高校就職支援センター

☎ 092(433)7780

入札結果(7月分)

入札日:平成30年7月19日

【上水道課】

- 平成30年度上水道管新設及び布設替工事(2工区)
(築上町大字安武 地内)
・落札金額:14,130,000円
・工期:平成30年7月25日～平成30年10月22日
・落札業者:株式会社 清水工業
- 平成30年度上水道管新設及び布設替工事(1工区)
(築上町大字高塚及び宇留津 地内)
・落札金額:36,200,000円
・工期:平成30年7月23日～平成30年10月22日
・落札業者:有永建設 株式会社
- 築上町水道施設中央監視設備更新工事(築城地区)
(築上町 地内)
・落札金額:38,180,000円
・工期:平成30年7月27日～平成31年3月29日
・落札業者:隔測計装 株式会社

【都市政策課】

- サン・コーポ椎田外壁改修工事
(築上町大字椎田815-4 地内)
・落札金額:14,600,000円
・工期:平成30年7月26日～平成30年11月30日
・落札業者:株式会社 竹中建設

【下水道課】

- 椎田処理区管渠築造工事(9-2工区)
(築上町大字椎田 地内)
・落札金額:26,400,000円
・工期:平成30年7月25日～平成30年12月29日
・落札業者:川端興業 有限会社

【建設課】

- 町内一円道路維持工事その1(築城地区)
(築上町大字町内一円 地内)
・落札金額:1,460,000円
・工期:平成30年7月24日～平成30年10月5日
・落札業者:吉元組

- 交通安全施設設置工事その1
(築上町大字町内一円 地内)
・落札金額:2,500,000円
・工期:平成30年7月27日～平成30年10月18日
・落札業者:有限会社 アルテック・サンスイ
- 町内一円道路維持工事その1(椎田地区)
(築上町大字町内一円 地内)
・落札金額:1,770,000円
・工期:平成30年7月20日～平成30年10月1日
・落札業者:豊栄建設
- ため池耐震診断業務委託(椎田地区)
(築上町大字宇留津 坂本 湊 地内)
・落札金額:18,900,000円
・履行期間:平成30年7月23日～平成31年3月25日
・落札業者:呉調査設計 株式会社
- ため池耐震診断業務委託(築城地区)
(築上町大字築城 外2 地内)
・落札金額:19,500,000円
・履行期間:平成30年7月26日～平成31年3月25日
・落札業者:内外エンジニアリング 株式会社 福岡支社

【生涯学習課】

- 弓道場新築工事実施設計業務委託
(築上町大字高塚1090番地 地内)
・落札金額:1,280,000円
・履行期間:平成30年7月26日～平成30年10月23日
・落札業者:有限会社 杉設計

【環境課】

- 築上町有機液肥製造施設電気設備改良・更新工事
(築上町大字湊1287番地 地内)
・落札金額:18,450,000円
・工期:平成30年7月27日～平成31年2月28日
・落札業者:株式会社 九電工

福岡県ナースセンターからのお知らせ
看護に携わる人を応援します！

◇訪問看護師養成講習会（管理者等コース）
 社会のニーズに応える力を身に付け、質の高い看護サービスを提供できる地域包括ケアの担い手を養成する研修会です。

- 日 時 11月20日(火)・27日(火)
 12月 4日(火)・11日(火)の4日間
 9:30～16:30
 ＊1日単位での受講も可能。
- 場 所 ナースプラザ福岡
- 対象者 訪問看護ステーションの管理者(管理者候補、管理的立場の看護職等を含む)
- 募集人員 各30名
- 参加費 4,000円/日(資料代等)
- 申込期限 10月19日(金)

☎ 福岡県ナースセンター ☎092(631)1221

救急車、呼ぶべきか迷ったら
「#7119」へ！

急な病気やけがで、救急車の利用(119番通報)や医療機関の受診に迷った場合、電話で看護師からアドバイスを受けられます。24時間365日対応しています。

◇救急医療電話相談

「#7119」

「#」ボタンを押してから「7119」をダイヤルしてください。

＊電話回線(通信事業者)によっては、上記のダイヤルに対応していない場合があります。その際は、☎092-471-0099へおかけください。

- ▶ 音声ガイダンスに沿って、「2番」を選択してください。
- ▶ 番号選択ができない場合は、医療機関案内の窓口につながります。救急相談である旨を伝えてください。
- ▶ 「突然の激しい頭痛」「急な息切れ」「呼吸困難」など緊急性が高い場合は、迷わず「119番通報」を。

☎ 福岡県保健医療介護部医療指導課
 ☎092(643)3273



体を動かすのって、楽しい♪
運動普及推進員 体操教室

運動普及推進員養成講座の修了者が、体を動かす大切さや楽しさを伝える教室です。

- 日 時 9月13日(木) 10:00～11:30
- 場 所 チアフルつき
- 内 容 リズム体操、レクリエーション、脳活性化トレーニングなど
- 持ち物 タオル、飲み物、運動シューズ
- 申込期限 9月11日(火)



☎ チアフルつき(支所内線712)

【広告】 町発行「紙おむつ等給付券」使えます

「大人用おむつ・介護雑貨」
ご自宅にお届けします！

(3,000円以上のご注文をお願いします。)

薬・化粧品の配達もできます。配達の日時は、ご相談ください。

お気軽にお電話くださいね♪

月～土曜日
 8:30～18:30
 (日曜日、祝日は定休日)



大田薬品
 築上町東築城302

☎0930-52-1922

大田薬品またはそらいろや 検索 ←

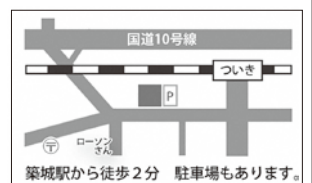



第4回

町の保健師・管理栄養士がお届けする
生活習慣病予防に役立つ情報



健診と食生活改善推進会

6月から国保特定健診、若年者健診、各種がん検診が始まりました。もう受診されましたか？

今年は、健診会場で、食生活改善推進会(通称：食進会)によるさまざまな展示や試飲なども行われています。

④ 食生活改善推進会を

ご存知ですか？

食生活改善推進会(通称：食進会)は、築上町にお住まいの皆さんに、より良い食生活を送っていただくための活動をしている団体です。「自分の身体を見つめ直し、身体に見合った食事を選択できるようにする」を目標に、さまざまな学習会や実践活動を行っています。

STOP!! 突然死 あなたの「血管」守れていますか？

「特定健診」を、まだお申し込み
されていない方へ

特定健診で、もっとも検査項目が多いのは「血液検査」です。体質、年齢、食事、運動など、検査結果に影響する因子は色々ありますが、血液検査で分かることは「血管を守ることができるか」ということです。

血管は、75～90%「つまる」まで自覚症状がほとんどないといわれています。体中を走る血管の状態をみることで、脳血管疾患や心疾患、腎不全などの予測と予防ができます。年に1度は健診で「血管を守ることができるか」確認してみませんか？

健診結果を保健師・管理栄養士が一人ひとりの状態に合わせて説明し、健康状態を改善するお手伝いをします。詳しくは、保健センターチアフルついきのスタッフへお尋ねください。

④ 「食進さん」の活動をご紹介します

第1期の集団健診会場で行われた展示・試飲などの様子をご紹介します。第2期集団健診の会場でも活動を予定しています。ぜひ覗いてみてくださいね。

緑黄色野菜 150g + 淡色野菜 250g
合計 400gが、1日の必要量です。

来場者に「はかり」で実際に野菜を量ってもらいました。皆さんは、1日にどれくらい食べていますか？



塩分摂取量の目標値は成人男性 8.0g / 日、
成人女性 7.0g / 日、高血圧の方は 6g 未満です。

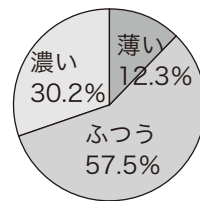

▲「いつものみそ汁と比べどう感じるか」アンケート結果

普段の食生活で塩分を意識することがありますか？健診会場で、塩分濃度 0.6～0.8%のみそ汁の試食を行いました。(通常のみそ汁の塩分含有率は 0.8～1.0%です。)

「減塩食品」を使って美味しく減塩。



日本高血圧学会の減塩食品リスト掲載の「減塩食品」も展示されました。

調味料をはじめ、インスタント食品や菓子などさまざまな商品があります。お店でも探してみてくださいね。

平成31年度に小学校へ入学するお子さんへ 「小学校入学児童就学時健康診断」

☎ 学校教育課 学校教育係（支所内線 253）

小学校入学予定のお子さんの心身の健康状況を把握し、適切な就学が行われるよう支援します。

- **対象者** 町内に住所がある、平成31年度に小学校入学予定のお子さん（H24.4.2～H25.4.1生）
- **日時・会場**（受付時間 13:00～13:30）
築城校区：10月17日（水）コミュニティセンターソピア
椎田校区：10月18日（木）コミュニティセンターソピア
- **検査項目** 内科・歯科・眼科・視力・聴力 等
 - ▶ 母子手帳をご持参ください。
 - ▶ 保護者等の同伴が必要です。
 - ▶ 指定日に受診できない場合は、他校区の実施日でも受診できます。



ひとり親家庭のお子さんの進学を応援！ 「母子父子寡婦福祉資金」

☎ 京築保健福祉環境事務所 ☎ (23)2970

ひとり親家庭等のお子さんが、小・中学校、高校、高専、短大、大学、大学院等に就学するための資金貸付を行います。
（貸付限度額は学校種別等により異なります。）

- **対象者**
 - ▶ 20歳未満の子を扶養している、ひとり親家庭等の母・父
 - ▶ かつて母子家庭の母であった方（寡婦）
 - ▶ ひとり親家庭等の子、または寡婦に扶養されている子
 - ▶ 配偶者と死別または離婚した40歳以上の未婚の女子

安心して子育てできる、そんな社会に♪ 「子育て応援の店」に行こう

☎ 福岡県「子育て応援の店」事務局 ☎092(761)4322

18歳未満の子育て家庭を応援！登録店舗では、ミルクのお湯の提供やプレゼントなど、子ども連れの方へ特典があります。「子育て応援パスポート」事前登録で、限定サービスも受けられます。

■ 福岡県「子育て応援の店」HP

<http://kosodate-mise.pref.fukuoka.lg.jp/kosodate/>



子育てにっこり



よりよい学校生活を送るために ご利用ください「就学援助費支給制度」

☎ 学校教育課 学校教育係（支所内線 253）

Q 就学援助費支給制度とは？

A. 経済的理由で就学が困難な児童生徒の保護者に対し、費用の一部を援助する制度です。

Q 就学援助を受けられる家庭は？

- A. ▶ 経済的理由等により町民税が非課税の家庭
- ▶ 児童扶養手当を受給している家庭
- ▶ その他経済的な理由で援助が必要な家庭

Q 受けられる就学援助費の種類は？

A. 学用品費、通学用品費、給食費、修学旅行費
新入学児童生徒学用品費、校外活動費など

Q どうやって申請するの？

- A. ▶ 学校経由で申請してください。（随時受付）
- ▶ 居住地域の民生・児童委員の所見が必要です。
- ▶ 継続の場合、毎年更新の申請が必要です。

婚姻歴のないひとり親家庭対象 「寡婦(夫)みなし適用」を実施します。

☎ 福祉課 子育て支援係（本庁内線 242）

婚姻歴のない「ひとり親家庭」には税法上の「寡婦(夫)控除」が適用されないため、他のひとり親家庭との格差が生じてしまいます。そこで、ひとり親家庭への寡婦(夫)控除の「みなし適用」を実施します。

■ 対象となるひとり親家庭

婚姻歴のない母または父で、生計を同じくする（他の人の扶養親族となっていない）20歳未満の子がいる方

■ 「みなし適用」の対象事業

- ▶ 児童手当・特例給付
- ▶ 児童扶養手当
- ▶ 特別児童扶養手当
- ▶ 保育料

*上記各事業に応じた「寡婦(夫)控除のみなし適用申請書」の提出が必要です。詳しくは福祉課 子育て支援係におたずねください。

築上町児童館からのお知らせ

☎ (57)4300
電話予約受付時間 10:00~17:00

子育て支援センター

●親子エアロビクス教室

親子で一緒に体を動かして汗を流してみませんか？小さなお子さんも抱っこしながら一緒に参加できますよ。

日 時 ▶ 9月25日(火) 10:30~11:30

場 所 ▶ 児童館 多目的ホール

対象者 ▶ 未就学児親子(要予約)

持ち物 ▶ 汗拭きタオル、お茶

申込期限 ▶ 9月18日(火)

●子育て講演会「赤ちゃんの発達を促す運動と遊び」

言葉でのコミュニケーションができない赤ちゃんの子育てで心配なことはありませんか？月齢に応じた発達や、発達を促す運動・遊びなど、作業療法士が講演します。

日 時 ▶ 10月12日(金) 10:30~11:30

場 所 ▶ 築城社会福祉センター

対象者 ▶ 生後3・4か月健診後~1歳6か月健診前のお子さんとその保護者10組(要予約)

持ち物 ▶ バスタオル

申込期限 ▶ 10月4日(木)

わくわくチャレンジ教室

●遊びの広場

日 時 ▶ ①9月17日(月・休) 13:00~15:30

▶ ②9月24日(月・休) 13:00~15:30

場 所 ▶ 児童館 工作室

材料費 ▶ ①フォトフレーム 10円/回・粘土細工 50円/回

▶ ②紙コップロケット 10円

ひとり親サポートセンター

飯塚フランチからのお知らせ

☎ 0948(21)0390

平日 9:00~17:00

*毎週土曜日、第1・3日曜日は16:00まで

*祝日・年末年始は休み

各種相談

●養育費に関する電話相談

受付時間 ▶ 9:00~17:00(平日)

●弁護士相談クーポン配布

養育費相談・集中電話相談の結果、追加で助言が必要と判断された場合、弁護士相談クーポン(1時間無料相談券)をお渡しします。

対象者 ▶ 県内在住者(福岡市・北九州市・久留米市を除く)

就業支援講習会

●パソコン(パソコン技能標準試験コース)講習会

期 間 ▶ 11月2日(金)~12月20日(木)の
火・木・金(20日間)

場 所 ▶ 立岩交流センター(飯塚市)

定 員 ▶ 10名(託児あり)

受講料 ▶ 無料(教材費等は自己負担)

申込期限 ▶ 10月16日(火)

「児童扶養手当」についての
大切なお知らせです。

☎ 福祉課 子育て支援係(本庁内線242)

8月から、「児童扶養手当」の支給に関する所得の計算方法が変わります。

◇「児童扶養手当」とは

離婚や死別などで、父または母と生活をともにできない児童、父母にかわる人が養育する児童のいる家庭(ひとり親家庭等)の生活支援を目的とした制度です。

■「全部支給」の所得制限限度額が上がります。

前年の所得に応じて、手当の全額を支給する「全部支給」と、一部のみを支給する「一部支給」がありますが、「全部支給」の対象者の所得制限限度額が下記のとおり変わります。

扶養する 児童数等	収入ベース		所得ベース	
	これまで	H30.8~	これまで	H30.8~
0人	92万円	122万円	19万円	49万円
1人	130万円	160万円	57万円	87万円
2人	171万7千円	215万7千円	95万円	125万円
3人	227万1千円	270万円	133万円	163万円
4人	281万4千円	324万3千円	171万円	201万円
5人	335万7千円	376万3千円	209万円	239万円

■所得の算定にあたり、控除の適用が拡大されます。

①離婚した父母にかわり児童を養育しているなどの方が「未婚のひとり親」の場合、総所得金額等合計額から27万円(一定要件を満たす場合は35万円)を控除します。

②土地収用で土地を譲渡した場合に生じる売却益等は、総所得金額等合計額から控除します。

控除の適用を受けるためには、追加書類の提出が必要な場合があります。

詳しくは、福祉課 子育て支援係 まで♪



その疑問、司法書士がお答えします。
養育費に関する無料電話相談

☎ 福岡県司法書士会 ☎092(722)4131

「適正な養育費を受給できていない」「養育費の取り決め自体を行っていない」など、困りことはありませんか？司法書士が電話で相談をお受けします。相談料は無料です。

■日 時 9月8日(土) 10:00~16:00

■相談ダイヤル 0120-567-301 (通話無料)

第八十五回 「塩」と築上町しお

今年の夏は連日猛暑で、こまめな水分・塩分補給が盛んに呼びかけられました。ヒトの体は六十%が水分でできていて、生きていくためにはその水分量の〇・八五%の塩分が必要だそうです。これは体重六〇kgの人であれば塩三百六gに相当します。このように生きていく上で、「塩」は欠かすことのできない要素です。

日本には岩塩がなく、海に囲まれた島国のため、海水から塩をつくっていました。素焼きの土器で海水を煮詰めて塩を作り、消費地に運搬していました。町内では安武深田遺跡、赤幡森ヶ坪遺跡、池ノ本遺跡（湊）等で製塩の土器破片が見つかっています。

土器による製塩は七世紀後半〜十世紀代に最盛期を迎え、その後は、より大量の塩を効率的に生産できる塩田（えんでん）による塩生産へと移り変わります。塩田は大量の海水を砂浜の一角に集めて水分を蒸発させ、大規模に塩を生産するため、遠浅の海岸である周防灘沿岸では多く行われていました。

江戸時代末の企救郡（現門司区と小倉南区の一部）大庄屋「中村平左衛門」（二七九三―一八六七）が著した『郡典私志』には築上町の有安に塩浜（塩田のある浜）があったと記されています。また、尾張（名古屋）の呉服問屋



塩田で潮汲みする女性

石垣の奥が塩田で、海水を手動ポンプで汲み上げている。昭和20年代後半の湊から有安周辺であろう。

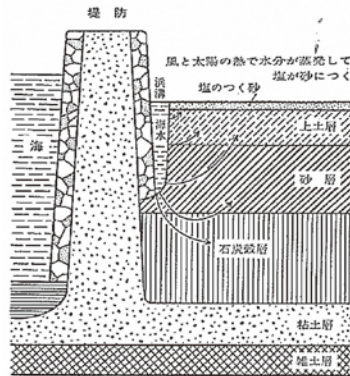

入浜式塩田の断面模式図

平島裕正 1973年『ものと人間の文化史7 塩』法政大学出版局より転載

の隠居「菱屋平七」が享和二年（一八〇二）に四か月かけて北部九州を旅した日記『筑紫紀行』には中津街道椎田宿の外れにある真如寺川を渡ると湊村で、塩浜であったと記され、『郡典私志』の記述とあわせて、湊から有安にかけて塩田地帯であったことがわかります。この頃の塩田は潮の干満を利用して海水を浜に揚げる入浜式塩田で、遠浅で穏やかな周防灘沿岸地域は塩田を営むのに適していたのでしよう。なお、このような製塩業も昭和四十年代にイオン交換膜製塩（海水から化学的に塩を取り出す方法で、製塩土器のように煮詰めたり、塩田のように水分を蒸発させる必要がない方法）が出現し、ほとんど見られなくなりました。

（文化財保護係 馬場克幸）

Topics

郷を見守る「本庄大楠」歌碑が完成

町のシンボル、本庄の大楠の駐車場敷地内に歌碑が建立されました。本庄の大楠は樹齢推定1900年以上の巨木で、国の天然記念物に指定されています。明治34年に焚き火の引火で大半が焼失しましたが、奇跡的によみがえり、現在の姿にまで成長しました。

歌碑に刻まれた詩は、下本庄の梶屋邦子さん（90歳）が作ったものです。80年前、大楠のそばを通過して上城井小学校に通った梶屋さんは、大楠を見上げるたびに「この樹を讃える歌があったらいいの」といつも思っていたそうです。一念発起した梶屋さんは、大楠への深い思いを込めて一気に詩を書き上げました。その後曲が作られ、今では、毎年秋に開催される大楠コンサートのオープニング曲としても親しまれています。8月15日の除幕式で、梶屋さんは歌碑の建立に感謝し、「(地元まちおこしグループ)大楠会や地域のますますの発展を心から願っています。皆さまに長く歌い継いでいって欲しい」と話しました。



本庄大楠

作詞 梶屋 邦子
作曲 おぐら りよう
編曲 鈴木 英明
歌 東京混声合唱団

香りも高き大楠は
城井の流れに育まれ
空を覆いてそびえ立つ
歴史も古き二千年
あゝ郷の守りと誇りなり
一夜の宿をと旅人は
樹の洞に身を寄せて
焚き火哀しや三日三夜
大楠も絶えたと嘆けども
あゝ不思議芽を吹く
大樹なり
人の情けも知りつくし
集う心の安らぎを
託す花火に想い出が
永遠の繁栄を祈りつつ
あゝ本庄大楠わが郷よ

●第1回 旧藏内邸 文人さろん

一滴の茶 一茎の花

～山陽、竹田、漱石が訪ねた豊前の文人文化

日時 11月24日(土) 受付 9:00～
内容 10:00 献花 珠寶さん(花土)
11:00 対談 佃一輝さん×珠寶さん
「文人文化を語る。上方と豊前、煎茶、山水、花」
12:00 昼食・休憩
14:00 煎茶席 佃一輝さん(一茶庵宗家)

定員

煎茶席 40名

献花・対談・茶席見学 60名

料金

入館料 300円

昼食 1,000円

*未就学児のお申し込みは
ご遠慮ください。

*当日は旧藏内邸の一般見
学はできません。



文人の聖地・耶馬溪に行く

～頼山陽が「耶馬溪」と命名して200年

日にち 11月25日(日)

内容 耶馬溪の景と文人の書画を楽しむバスツアー

行程

9:00 役場本庁・出発 = 10:00 中津市耶馬溪町
「平田家住宅」見学(解説:佃一輝さん・花飾り:珠寶さん)
= 12:00 昼食 = 15:00 役場本庁・到着

定員 40名 **料金** 1,500円(昼食代含)

旧藏内邸 文人さろん 申込方法

- ▶ 下記の内容をすべて記載のうえ、往復はがき、FAX、メールのいずれかでお申し込みください。
①住所 ②氏名 ③年齢 ④性別 ⑤当日連絡がとれる電話番号 ⑥参加を希望する内容すべて
- ▶ お一人1件のみ(参加者2名まで)応募できます。
- ▶ 応募多数の場合は抽選となります。

申込先 〒829-0106 築上郡築上町大字船迫 1342-22
船迫窯跡公園 「旧藏内邸文人さろん」係
FAX 0930(52)3771
✉ kamaato@lep.bbiq.jp

旧藏内邸からのお知らせ

休 毎週水曜日

料 一般(高校生以上) 300円/小中学生100円

時 9:30～16:30 **問** 旧藏内邸 ☎ (52) 2530

●中秋の名月 観月茶会

中秋の名月を旧藏内邸で。邸宅内での夕食のあとは、抹茶と菓子を味わいながら月夜の庭園をお楽しみください。

日時 9月24日(月・休) 17:00～21:00

定員 100名

料金 抹茶席 1,000円

抹茶・点心席(弁当) 2,000円

*前売券は旧藏内邸、築城支所 生涯学習課で販売。

*電話での事前予約も可能です。

●十三夜 観月音楽会 “二胡の夕べ”

十三夜の庭園と二胡の調べをお楽しみください。



日時 10月21日(日)

18:00～(開場 17:00)

定員 90名(全席自由)

▲二胡奏者・劉福君さん

料金 一般 1,500円

小中学生 1,000円

*前売券は旧藏内邸、築城支所 生涯学習課で販売。

*電話での事前予約も可能です。

●金唐紙ワークショップ

旧藏内邸の壁紙を復元した版木で「打ち込み」から「彩色」まで仕上げます。完成品はお持ち帰りいただけます。

日時 10月14日(日) 10:00～15:00

定員 20名(要申込・先着順)

料金 2,300円 *昼食は各自ご用意ください。



10月上旬～12月中旬
「きんからの世界展 百年の時を超え、よみがえる」開催!
詳しくは広報ちくじょう10月号で。

孫ができたらず読む本
NHK出版



かつての子育て経験が必ずしも役には立たないのが、現代の孫育て。知っておきたいこと、知るべきことをすべて網羅して紹介する、新米祖父母必携のバイブル。

しき
町屋 良平(著)

町屋良平



今年の芥川賞候補作にもなった1冊。「恋」と「努力」と「友情」の超進化系青春小説。



ほんのきもち

築上町図書館 ☎(56) 5171

開館時間 9:00~17:30

★9月の休館日…4・11・18・25★

日	月	火	水	木	金	土
						1
2	3	4	5	6	7	8
9	10	11	12	13	14	15
16	17	18	19	20	21	22
23	24	25	26	27	28	29
30						

ブックスタートボランティア
募集!



次回のブックスタート：
9月4日 10月16日

またまたねえ、どれがいい？
ジョン バーニングム(著)



大人気絵本『ねえ、どれがいい?』から35年。続編ができました!今度も「どれも選べない!」という究極の選択肢がずらり。読み聞かせにもおすすめです。

かならずお返事書くからね
ケイトリン・アリフレンカ、マーティン・ギャンダ(著)



アメリカに住む女の子ケイトリンは、異国ジンバブエに住むマーティンと文通することになった。1万キロの距離を越えて心を通わせ、友だちとして支えあった感動の実話。(中学生~)

読書ボランティアグループの
紹介と取組み



読書ボランティアグループ
「おはなしの部屋」

築城小学校で毎週月曜日に 8:10~8:35 の間、1~3年生に読み聞かせを行っています。また、各学期2回ずつお昼休みに、図書室でパネルシアターやペープサート(紙人形劇)、大型絵本等の読み聞かせをしています。参加した児童には、心のこもった折り紙をプレゼント♪



11月には、全校生徒が参加する読書集会でパネルシアターを実施する予定です。

グループのメンバーは、子どもたちにいろんな本をたくさん読んであげたいと活動を続けています。

インターンシップ

Topics

図書館司書を就業体験しました。

7月・8月の各2日間、それぞれ2名ずつインターンシップで築上西高等学校の生徒が築上町図書館で図書館司書を体験しました。

カウンター業務は緊張しました。本のフィルムカバーを貼る作業が難しかったです。



思ったよりたくさん仕事がありましたが、楽しかったです。

リサイクルフラザ 体験学習講座

環境課（支所内線 152）

■ 紙ひものかご作り

日時 ▶ 9月14日(金)、21日(金)
10:00～15:30

持ち物 ▶ はさみ・木工ボンド・鉛筆
・洗濯ばさみ(30個)
・ものさし(30cm)

■ EMぼかしづくり

日時 ▶ 9月27日(木)
10:00～12:00

持ち物 ▶ エプロン

■ 裂織（募集人員：2名）

日時 ▶ 9月11日(火)、12日(水)
25日(火)、26日(水)
10:00～16:00

持ち物 ▶ 毛糸

注意事項

- 参加費・材料費は実費となります。
- 私物の持ち込みはご遠慮ください。
- 開催日の3日前までにお申込みください。



オレンジカフェきづき



福祉課 高齢者福祉係（本庁内線 252）

認知症の方やご家族、介護をされている方
地域の皆さん誰もが集える「オレンジカフェきづき」
築上町農業公園管理棟（アグリパーク）で
毎週木曜日 10:00～15:00 オープン中。

イベントのお知らせ

●メタセの杜でお買い物を楽しもう

日時 9月13日(木) 10:00～12:00

対象者 自家用車をお持ちでない方

定員 8名(要予約)

参加費 無料

●小物づくり(小物を入れる袋)

日時 9月27日(木) 13:00～14:30

定員 15名(要予約)

参加費 200円

持ち物 裁縫セット



送迎バスのご利用

■ 運行時刻

	1 便目	2 便目
行き（オレンジカフェ着）	10:00 頃	1 便の送迎が 終わり次第運行
帰り（オレンジカフェ発）	14:30	15:00 頃

■ 定員 1便につき9名（先着順）

■ 予約先 福祉課 高齢者福祉係

■ 予約期間 利用日(木)の6日前(金)～2日前(火)の正午まで

自宅まで送迎を行います。



📄 今月の納税

・国民健康保険税（第3期）

納期限 10月1日(月)

税金は納期限内に納めましょう。

納税は便利な口座振替をご利用ください。

税務課 徴収係（本庁内線 218）

👤 人の動き

	7月末現在	前月比
人口	18,491 人	+ 19
男	8,979 人	+ 30
女	9,512 人	- 11
世帯	8,810 世帯	+ 31

🏠 施設の休館日（毎週火曜日）

- ・築上町文化会館 コマーレ
- ・築上町図書館
- ・築上町中央公民館
- ・築上町コミュニティセンター（ソピア）

認知症の方や、その家族が思いを話し合える場 「認知症の人の家族の集い」

■ 日時 9月20日(木) 13:10～14:50

■ 場所 オレンジカフェきづき

■ 対象者 認知症の方やその家族

■ 参加費 無料(飲み物代は自己負担)

■ 申込先 地域包括支援センター(築城支所内)

■ 申込期限 9月14日(金)

*送迎を希望の方は、申し込みの際にお申し出ください。

福祉課 地域包括支援係（支所内線 143）



今年は早めの・・・♪

ウィンターコンサート 13th

ちょっとお洒落にクラシック。楽しいおしゃべりと共に心地よい時間をご一緒にいかがですか？

日時 9月24日(月・休) 14:00～(開場 13:30)

場所 文化会館コマーレ

チケット 2,800円(高校生以下 1,500円)

*全席自由、当日は 500円プラス

チケット取扱場所

- ▶ 文化会館コマーレ
- ▶ 豊前芸術文化振興協会(豊前市民会館内) 他

☎ プリティ・ママン

☎090(8919)8059 (松田)



ピアノ・パーカッションとともに

美炎・馬頭琴コンサート 2018

◇美炎・馬頭琴フレコンサート～里山夕暮れの調べ～

日時 9月16日(日) 17:00～18:00

(集合 16:30 太平支所庁舎玄関)

場所 上毛町役場 太平支所裏の友枝川河川敷

入場料 1,000円

定員 80名

◇美炎・馬頭琴コンサート～月待ちの調べ～

日時 9月17日(月・祝)

18:00～20:00 (開場 17:30～)

場所 上毛町中央公民館 支館

入場料 ▶ 大人 2,500円(当日 2,800円)

▶ 小中高生 1,300円(当日 1,500円)

☎ circle ねこの手

熊谷 ☎090(9657)1066

末延 ☎090(9564)4344



自分で作ればおいしさ倍増！

そば打ち体験教室

日時 9月15日(土)、10月20日(土)

10:00～15:00

場所 小原農事集落センター

会費 1,100円(試食あり)

持ち物 エプロン、手拭タオル、三角巾、パック

☎ 鳥養 ☎090(6917)5744



25年ぶりの開催決定！

平成三十年冬巡業「大相撲行橋京築場所」



チケット購入場所

- ▶ チケットぴあ(インターネット・店頭・電話) Pコード 840-111
- ▶ 行橋未来塾(行橋市中央 3-7-1) ご来店の際は、必ず電話予約をお願いします。 ☎(22)3933

☎ 大相撲行橋京築場所実行委員会

☎(22)3933

URL(<http://www.1984sumou.com>)

広告

強い地震が来る前に！

耐震診断 耐震改修工事

種類や構造にかかわらず全ての建築物・構造物の調査、耐震性能診断を行い、改修計画を設計し、改修工事を行います。

歴史的構造物も用途に応じた改修工法を提案いたします。 お気軽にご相談下さい

一級建築士事務所 株式会社 C.S.NET

〒829-0333 福岡県築上郡築上町大字水原 260

☎ 0930-56-4185 FAX 0930-56-5432

ピアノにあわせて一緒に歌いましょう♪
豊築音楽協会主催「歌の広場」

童謡・唱歌・抒情歌の歌詞集で、みなさん一緒に歌いましょう。今年はゲストに「ジュニアコーラス」を迎えます。入場無料です。

日時 10月7日(日) 13:30～15:00
場所 豊前市多目的文化交流センター

☎ 豊築音楽協会 ☎0979(82)1539 (よだ)

第18回福岡県ねんりんスポーツ・文化祭
ねんりん県大会・将棋交流大会

日時 10月7日(日) 9:50(受付9:00～)
場所 ウィズゆくはし(行橋市)

参加費 ▶ 一般 1,000円
▶ 小中高生、女性 700円
*昼食付



クラス ◇ねんりん県大会
▶ 60歳以上の方 A級、B級、C級
*A級は、福岡市・北九州市の方の参加不可
◇交流戦
▶ 小学生～60歳以下の方 A級、B級
▶ 60歳以上で福岡市、北九州市の方 A級

申込期限 9月25日(火)

☎ 日本将棋連盟行橋支部 ☎(23)4116

築上町で学べるeラーニング
エクセル教室受講生募集

日時 10月17日～12月19日
*教室での受講は毎週水曜日
13:00～16:00

場所 築上町コミュニティセンター「ソピア」
定員 教室・在宅受講生あわせて16名程度
内容 Excelの基礎とレベルアップ
申込方法 ソピアの窓口でお申し込みください。
申込期限 10月8日(月・祝)

☎ パソコン同好会事務局 木部
☎090(7835)4367
URL(<http://pcsr.fan.coocan.jp/index.html>)

今年も2日間開催！
ふるさと音楽祭2018

新見準平音楽監督による、楽しい音楽祭です。

日時・場所・内容

▶ 9月8日(土) 16:00～ げんきの杜(上毛町)
バリトン・福島明也さん、ソプラノ・辻井亜季穂さん、ジョリーカンパニーウインドアンサンブルによる公演
▶ 9月9日(日) 13:00～ 吉富フォーユー会館
こうげふるさと合唱団とオーケストラ・豪華ソリストによる「レクイエム」「水のいのち」他共演

入場料 各日3,000円

☎ ふるさと音楽祭実行委員会
☎080(1141)4033 (吉田)

海と緑を堪能しながら走ってみませんか？
2018福岡県民さわやかマラソン大会

自然に囲まれ、美しい海岸線に沿って走るアップダウンが少ない公園内のコースです。

日時 11月25日(日) *雨天決行
場所 海の中道海浜公園 特設コース
種目 0.5km・1km・2km・5km・10km
参加費 ▶ 一般 3,500円
▶ 高校生以下 1,200円
▶ 家族ペア 3,000円
申込期限 10月8日(月・祝)

☎ 福岡県民さわやかマラソン大会事務局
☎092(643)6001

広告 墓地区画に合わせた
オーダーメイドのお墓造り 低価格 高品質

お客様のイメージに合わせてプラン・設計・施工させていただきます。

何でもお気軽にご相談下さい。
お見積無料
どんな事でもご相談下さい

こんな悩みはありませんか？

- 花立の穴を大きくしたい ●墓誌の文字の追加彫 ●傾いたお墓をまっすぐにする
- 巻石、玉垣の追加工事 ●古いお墓の整理(寄せ墓)・撤去処分
- 山の上のお墓を下に降ろしたい(墓の移動) ●リフォーム・クリーニング

お墓づくり80年の経験と実績
墓石・石碑・灯籠・石材加工業
タブ
(有)多武石材
築上町高塚1433 ☎/FAX(0930)56-0783

墓地分譲中(築城ふるさと公園横)

至行橋 至豊前
セインレフン 築城支所 広域消防
ふるさと公園 椎田・勝山線

● 築上町メタセの杜パークゴルフ協会

▶ 第50回記録会(7月18日)

	男子	女子・シニア
優勝	吉元 三千穂 (築上町)	中村 ひろ子 (築上町)
準優勝	渡辺 清巳 (築上町)	橋本 富代 (築上町)
3位	長岡 善行 (みやこ町)	伊藤 泰彦 (苅田町)

▶ 第12回葉月大会(8月5日)

	男子	女子・シニア
優勝	渡辺 哲三 (北九州市)	森川 和子 (行橋市)
準優勝	島津 須美男 (豊前市)	水取 斌志 (築上町)
3位	渡辺 清巳 (築上町)	中村 ひろ子 (築上町)

● 第13回築上町民ソフトテニス大会

- ▶ 男子A 優勝/吉元・白橋(チーム「ガチ」)
準優勝/柳詰・和田(築城中学教員)
3位/井・山内(築上西高)
椎野・篠田(築上クラブ・椎田中学)
- ▶ 男子B 優勝/久本・小野(椎田中学)
準優勝/安藤・松尾(椎田中学)
3位/村山・小鶴(椎田中学)
棕本・片岡(築城中学)
- ▶ 女子A 優勝/春本・植田(椎田中学)
準優勝/佐野・田中(築上町役場)
3位/阿部・古賀(築上西高)
中江・福田(しいコミ)
- ▶ 女子B 優勝/稲村・安東(椎田中学)
準優勝/田中・奥(築城中学)
3位/安藤・高村(築城中学)
白石・田村(築城中学)

● 第11回 築上町子ども会相撲大会

◇個人戦

- ▶ 女子中学年 優勝/内田 紗奈(椎田西)
準優勝/弓野 香奈(小原・真如寺)
3位/村上 寧(椎田東)
- ▶ 女子高学年 優勝/西田 優明(東高塚)
準優勝/高木 理央(東高塚)
3位/弓野 希望(小原・真如寺)
- ▶ 1年生の部 優勝/尾崎 皇介(東高塚)
準優勝/三浦 瑛斗(今津)
3位/中尾 光翔(宇留津)
- ▶ 2年生の部 優勝/中原 聡哉(東八田)
準優勝/有田 駿一(金富)
3位/加来 土温(金富)
- ▶ 3年生の部 優勝/尾崎 亮介(東高塚)
準優勝/北代 銀信(東高塚)
3位/手塚 結斗(今津)
- ▶ 4年生の部 優勝/神 宗慶(宇留津)
準優勝/梅木 壘(椎田南)
3位/廣田 大跳(今津)
- ▶ 5年生の部 優勝/後藤 大雄(東高塚)
準優勝/塩田 蒼太(宇留津)
3位/森 洸士郎(金富)
- ▶ 6年生の部 優勝/須山 零昇(宇留津)
準優勝/小鶴 那月(東八田)
3位/内田 翔太(椎田西)

◇団体戦

- 優勝/東高塚A
- 準優勝/東高塚B
- 3位/椎田西



▲優勝した東高塚Aチーム

スポーツの とびら

～町を元気に！汗かきスポーツ推進委員の活動～



夏も後半戦（^。^）／
いかがお過ごしでしょうか。
今年は暑い夏となり、体調管理の大切さを
痛感しました。
もう少しの間、暑さ対策をお忘れなく！

■平成30年度 地域スポーツ指導者研修会

開催日：平成30年7月29日（日）
場所：みやこ町犀川体育館
主催：福岡県、福岡県教育委員会

今回の研修内容は、「スポーツにおける怪我を予防するためのウォーミングアップの実践」でした。

前半は怪我を予防するためのポイントの講義を受けました。

また、後半には具体的なストレッチ方法について実践を通して学びました。ストレッチをする前に「筋膜リリース」というものを行うことで、体の柔軟性の向上・関節の可動域が広がるなどの効果があるため、怪我の予防につながるということでした。

大変有意義な研修会でしたので、指導者の方は是非、次回参加してみませんか。（山下 祐也）



実践研修のようす

■平成30年度 知的障がい者水泳教室

開催日：平成30年7月23日、30日、8月6日、20日、27日 計5回 毎週月曜日 実施
場所：築上町築城海洋センタープール
主催：築上町教育委員会

7月23日から始まった水泳教室に、福岡県障がい者スポーツ協会指導者の補助員としてスポーツ推進委員5名が参加しました。

プールが大好きな生徒たちは、水に慣れ親しみ、水泳の基礎を学びながら、ウォーキング・フラフープ潜りゲームに積極的に取り組み、回を重ねるごとに、子ども達との信頼関係が生まれ、楽しい教室となりました。（馬場 千恵子）



水泳教室のようす

■平成30年度 障がい者マリンスポーツ体験教室

<参加者より>
毎年楽しみです！来年も参加したいです。
カヌーは気持ち良く、楽しいです！

開催日：平成30年8月5日（日）
場所：築上町築城海洋センタープール、艇庫
主催：築上町教育委員会



カヌー体験教室のようす

今年で3回目を迎えたこの教室では、カヌーや救助艇の乗艇を体験し、ライフジャケット着用の大切さやマリンスポーツの楽しさを伝えることを目的としています。

10名の参加者の中には、この教室を楽しみにして頂いている方もおり、眼をキラキラさせながら、水上の楽しさを満喫している様子がとても印象的でした。（福田 章恵）

お問い合わせは
生涯学習課 社会教育係（支所内線：262）まで

越路自治会と 地域の子どもたちの交流



8月2日、越路の日吉神社で葛城小学校1～6年生の児童28名で結成された“地域もりあげ隊”と越路自治会の交流イベントが行われました。

毎年、自治会行事「古神事(ふるじんじ)」で行われていた子供相撲が、子どもの減少により実施できず、代わりに何か交流できないかということでこのイベントを企画。

当日は、地域もりあげ隊が校歌、エーデルワイス、ふるさとの三曲を披露。ふるさとでは越路自治会のオカリナ奏者と共演し、素敵なハーモニーを奏でました。また、5・6年生が迫力のある群読を披露。楽しい時間を共有し、地域の方と児童の絆が一層深まるイベントとなりました。

平和の尊さ、後世に伝える 築上町戦没者追悼式

8月3日、中央公民館で築上町戦没者追悼式が行われました。自由に羽ばたいて欲しいという願いが込められた「翼」をイメージした祭壇に、遺族関係者など参加者が追悼の黙祷を捧げました。

遺族連合会会長の金川雅博さんは、「戦争体験者が減少するなか、この悲劇を永く後世に伝えることは我々の責務。遺族会青年部を立ち上げ、若い世代に語り継ぐ活動を行っていく」と挨拶しました。



城井川とともに「赤幡第二桜会」 福岡県河川功労者表彰

平成19年度に設立され、会員39名で城井川の年6回の草刈りなど河川愛護の活動に取り組んでいる「赤幡第二桜会」が、福岡県河川功労者表彰（県知事感謝状）を受賞しました。同会代表の後藤正貴さん（赤幡第二）は、「河川愛護は、自然との共存、ふるさとを思う気持ちを育み、防災にもつながります。これからは若い人にも活動を広げたい」と受賞の喜びと、今後の抱負を語ってくれました。



▲右から、会員の吉留一富さん（赤幡第二）、代表の後藤正貴さん、新川町長。歴代の会員の写真とともに受賞を報告。

【広告】 コマーレの催し物(大ホール) Tel56-1777

13th Winter Concert in Cultural Hall Komare
～ちよっとお洒落にクラシック～
ウィンターコンサート13th
楽しいおしゃべりと共に…

演奏予定曲
モーツァルト：アイネ・クライネ・ナハトムジーク
ショーン：ボエム
カプスチン：ヴァイオリンソナタ 1楽章
パッサ：無伴奏チェロ組曲 第3番より
ヴィヴァルディ：4つのヴァイオリンのための協奏曲
フォーレ：ピアノ4重奏曲 第1番 第1楽章
ブラームス：ピアノ4重奏曲 第1番 第4楽章

Violin 吉留一富
Yasunori Ogino

9月24日(月:祝) 14:00開演/13:30開場
全自由席 大人 2,800円(当日3,300円)
高校生以下 1,500円(当日2,000円)
主催/プリティ・ママン ※チケットはコマーレでも取り扱っています。

全 日本中学校陸上選手権大会 力いっぱい駆け抜けて！

椎田中学校3年の鬼塚朋裕さん（宇留津）が来庁し、8月18日から岡山県で開催される「全日本中学校陸上選手権大会」への出場を報告しました。

7月7日の福岡県中学校通信陸上大会ですでに全国大会の標準記録（22秒75）を突破していた鬼塚さんは、7月28日に開催された福岡県中学校陸上競技大会・男子200mで、追い風参考記録ながら22秒46の自己ベストで見事優勝。「全国大会では200mに全てをかけ、22秒0の自己ベストを出したい」と力強く抱負を語ってくれました。



強 豪相手に大奮闘 全国中学生相撲選手権大会

築上町少年相撲クラブ所属で、椎田中学校2年の西田健心さん（東高塚）が、6月10日に行われた福岡県選考会で見事優勝し、町内では初となる「全国都道府県中学生相撲選手権大会」出場を果たしました。

西田さんは、8月5日に両国国技館で開催された全国大会に福岡県代表として出場。3人1組の団体戦では大将として全て白星をあげ、ベスト20まで進みました。団体戦での好成績から個人戦にも出場し、全国から集まった強豪と対戦、3回戦まで勝ち進みました。



広告  築上町物産館『メタセの杜』
☎ 0930(52)3828

- ◆◆◆ 店頭 ◆◆◆
- 収穫祭
■ 9月16日(日)・17日(月・祝) 8:00～15:00 *予定
新米のすくいどり *なくなり次第終了
- 彼岸用花店頭販売
■ 9月21日(金)～24日(月・休)
- ◆◆◆ 国際交流館 ◆◆◆
- 航空機写真展 築城撮影同好会
■ 9月29日(土)・30日(日) 10:00～16:00
- ◆◆◆ マルシェ～大型テント前～ ◆◆◆
- 三菱・スズキ車輛展示会
■ 9月1日(土)・2日(日) 9:00～17:00
- フリーマーケット
■ 9月30日(日) 9:00～16:00 *雨天中止

広告



住所：築上町有安505-3
☎ (56) 5704

営業時間：9:30～22:15
休日：日曜日・祝日

見学随時OK!
男・女会員募集中!
入会金無料

トータルフィットネス・ワークアウトジム
KEICHIKU GYM

1 土		
2 日	休日相談医	
	梶原内科泌尿器科クリニック(豊前市) ☎0979-82-2456	
	口腔ガン専門医診療	
	豊築休日急患センター ☎0979-82-8820	
3 月		
4 火	離乳食教室 チアフルつき (10:00～11:00)※要予約	
	乳児健診 【4か月児：H30.4.8～H30.5.4生、 7か月児：H30.1月生】チアフルつき	
5 水	補聴器相談 自愛の家(10:00～11:00)	
	ソピア (13:30～14:30)	
	社協心配ごと相談 自愛の家(9:30～15:00)	
6 木		
7 金		
8 土	保育所運動会 八津田	
9 日	休日相談医	
	清田整形外科医院(豊前市) ☎0979-82-3127	
	大川病院(豊前市) ☎0979-82-2203	
10 月	弁護士相談 椎田人権センター(13:30～15:30)	
11 火	認知症・介護相談 支所 第一会議室(13:30～15:00)	
12 水	補聴器相談 自愛の家(13:00～14:00)	
	ソピア (10:00～11:00)	
	社協心配ごと相談 自愛の家(9:30～15:00)	
	こころの健康相談日 チアフルつき(13:00～17:00)※要予約	
13 木		
14 金	3歳児健診【H27年6月・H27年7月生】チアフルつき	
15 土	敬老祝賀会 コマーレ	
	保育所運動会 椎田そらいろ・築城	
16 日	休日相談医	
	古賀整形外科内科医院(築上町) ☎56-1730	
	豊前病院(豊前市) ☎0979-82-2309	
	口腔ガン専門医診療	
	豊築休日急患センター ☎0979-82-8820	
17 月	敬老の日	
祝	休日相談医	
	みぞぐち泌尿器科クリニック(豊前市) ☎0979-84-0840	
	宮崎リハビリテーション医院(築上町) ☎56-1035	
18 火		
19 水	補聴器相談 自愛の家(12:30～13:30)	
	ソピア (11:00～12:00)	
	社協心配ごと相談 自愛の家(9:30～15:00)	
	1歳児すくすく教室【H29年9月生まれ】チアフルつき	
	行政相談 ソピア(10:00～15:00)	
20 木		
21 金	特定健診・がん検診 中央公民館①(8:30～10:30)※要予約	
22 土	特定健診・がん検診 中央公民館②(8:30～10:30)※要予約	
	保育所運動会 光耀	
	小学校運動会 八津田・葛城・小原・下城井・上城井	
23 日	秋分の日	
祝	休日相談医	
	いまとみクリニック(吉富町) ☎0979-24-8688	
	ぶぜん眼科クリニック(豊前市) ☎0979-82-4800	
24 月	振替休日	
休	休日相談医	
	くろつち整形外科クリニック(豊前市) ☎0979-82-2551	
	三浦眼科クリニック(豊前市) ☎0979-64-7600	
25 火	特定健診・がん検診 自愛の家①(8:30～10:30)※要予約	
26 水	補聴器相談 自愛の家(11:00～12:00)	
	ソピア (9:30～10:30)	
	社協心配ごと相談 自愛の家(9:30～15:00)	
	特定健診・がん検診 自愛の家②(8:30～10:30)※要予約	
	不燃性粗大ごみ収集【築城地区】	
27 木	特定健診・がん検診 チアフルつき①(8:30～10:30)※要予約	
28 金	特定健診・がん検診 チアフルつき②(8:30～10:30)※要予約	
29 土	小学校運動会 椎田・西角田・築城	
30 日	休日相談医	
	重岡胃腸科外科医院(豊前市) ☎0979-82-1011	
	特定健診・がん検診 チアフルつき③(8:30～10:30)※要予約	
10月1日 月	特定健診・がん検診 チアフルつき④(8:30～10:30)※要予約	
2 火	特定健診・がん検診 チアフルつき⑤(8:30～10:30)※要予約	
3 水	補聴器相談 自愛の家(10:00～11:00)	
	ソピア (13:30～14:30)	
	社協心配ごと相談 自愛の家(9:30～15:00)	
	粗大ごみ収集【西高塚(線路から山側)、東高塚、新開、浜宮、高杉住宅、八津田地区】	
4 木		
5 金	人権相談 椎田人権センター(13:30～15:30)	

ちくじょう子ども食堂

築上町社会福祉センター「自愛の家」で
毎月第2・第4金曜日(16:00～19:00)オープン
夕食は17:30からです。

親子連れや地域の皆さん、どなたでも大歓迎です。
子ども一人でもOK!一緒に食卓を囲みましょう♪

今月は… **9月14日(金)・28日(金)**

+ 豊築休日急患センター (豊前市八屋1776-4)

☎ 0979-82-8820

診療：日・祝日、8/13～15(お盆)、12/31～1/3(年末年始)

内科 9:00～22:00(受付 21:30まで)
小児科 9:00～22:00(受付 21:30まで)
歯科 9:00～17:30

*休日相談医は「行事予定表」でご確認ください。



10/⑥(土) ⑦(日) 開催!

築	上	町	
ふ	れ	あい	い

スポーツで
交流を深めませんか?

スポーツフェスティバル 2018

自治会対抗グラウンドゴルフ大会 (団体戦)

日時 10月6日(土) 受付 8:30 ~ 開会 9:00 ~
会場 (2会場で実施)

- ▶ サン・スポーツランド浜の宮グラウンド
- ▶ 椎田グラウンド

参加条件 町内在住者 6名のチーム(各自治会 2チームまで)

パークゴルフ大会

日時 10月7日(日)
受付 13:40 ~ 開会 14:00 ~

会場 築上町パークゴルフ場

対象者 町内在住または通勤・通学する中学生以上の方
*先着 72名

グラウンドゴルフ大会 (個人戦)

日時 10月7日(日) 受付 8:30 ~ 開会 9:00 ~
会場 サン・スポーツランド浜の宮グラウンド

対象者 町内在住または通勤・通学する中学生以上の方
*先着 144名

パークゴルフ体験

日時 10月7日(日) 9:00 ~ 12:00

会場 築上町パークゴルフ場

*道具の貸し出しがありますが、
数に限りがあります。

ミニオリンピック ~築上町のきずな!~

日時 10月7日(日) 受付 8:00 ~ 開会 8:30 ~
会場 築城グラウンド

対象者 ▶ 町内在住または通勤・通学する方
▶ 町内クラブに加盟する方



チーム構成

《競争競技》

■築上町のきずな!

- ▶ 小・中学生の部 — 小学生 8名、中学生以上 3名
- ▶ フリーの部 — 11名(対象制限なし)

■変則リレー

- ▶ 低学年・高学年・フリーの部 — 各 6名

《ふれあい競技》

■総員リレー ■○×クイズ ■綱引き

- ▶ すべて個人参加、当日チーム編成。

申込期間 9月3日(月)~21日(金)*土・日、祝日除く

申込場所 ▶ 築城支所 生涯学習課

- ▶ 椎田体育館(火~金 9:00 ~ 17:00)
- ▶ 築城海洋センター(火~金 9:00 ~ 17:00)
- ▶ パークゴルフ場(パークゴルフ大会のみ)

*各大会・体験会の参加費は無料です。

*大会は各賞表彰があります(詳しくは要項参照)。

*天候等により中止の場合は無線放送でお知らせします。
*駐車場に限りがありますので乗り合わせをお願いします。
*スポーツのできる服装でご来場ください。(運動靴は必須)
*競技中の事故等については応急処置および傷害保険による対応を行います。その他の責任は主催者において負いかねますのでご了承ください。各自で健康管理のうえ
ご参加ください。
*本事業を周知するため写真等を広報・HPに使用します。



平成 29 年度から、町内の全小中学校で導入された「コミュニティ・スクール」。

各学校に「学校運営協議会」を設置し、学校・家庭・地域が連携して子どもたちの成長を支えます。

今月は、「築城小学校」の取り組みをご紹介します。

地域とともにある学校づくりを目指して

コミュニティ・スクール だより

No.7



▲ボランティアの見送りでソピアを出発する子どもたち（通学合宿）

築城小学校コミュニティ・スクールでは、地域に開かれた学校を目指して、子どもたちと地域の人との交流の場づくりに取り組んでいます。今年6月、コミュニティセンターソピアで通学合宿が行われました。「地域の大人たちが見守る子どもたちの居場所づくり」として平成13年から県民運動として取り組まれている「アンビシャス広場」や地域のボランティアから生活のサポートを受けながら子どもたちは1週間の共同生活を体験しました。また、7月に行われた校区クリーン作

築城小学校 学校運営協議会

はた たかし
会長 畑 隆さん

学校と地域との関わりといえば保護者が中心でしたが、より多くの地域の方が参画できる活動を展開したいという思いがあります。まずは学校運営協議会を中心とした、



PTAをはじめ地域の人たちが関わる組織づくりから。そして、コミュニティ・スクールについて機会あるごとに地域の皆さんに周知し、地道に輪を広げ、地域ぐるみで子育てができればと思っています。

これいし ひろゆき

築城小学校 校長 是石 博幸さん



地域の学校には、将来地域を支え作っていく子どもたちがいます。教育に地域の思いを取り入れることは、とても自然なことだと感じます。築城小は校区が広く、学校との関わりが持ちにくいという側面もあるかもしれませんが、多くの人材に恵まれているとも考えられます。子育てを家庭や学校だけで行うのではなく、地域で子どもを見守り、その知恵や技を教育に取り入れていければと思っています。

戦では、通学路を子どもたちと地域の人と一緒に清掃しました。日々の学校生活にも、地域の人たちとの交流があります。通学路の横断歩道には、毎朝自治会やボランティアの皆さま



▲地域の方が生活をサポートする（通学合宿）

んが立ち、子どもたちの安全を見守ります。また、保護者ボランティアによる読み聞かせも毎週行われています。11月17日(土)に開催予定のバザーでは、PTAだけでなく地域の皆さんの参画も計画さ



▲交通指導の地域の人とあいさつを交わす

られています。学校運営協議会がコーディネーターとして、地域と家庭、学校の交流の輪をさらに広げていく取り組みが始まるうとしています。



▲読み聞かせ、わくわくした表情の子どもたち

初 エントリーしたよ

いつもは、町のいろいろなことをみなさんにお伝えしている
ぼくですが、今回は、自分のことをちょっとだけ・・・♪

築上町マスコミキャラクター
きずきのぼる
No.15
が行く！

投票期間

11月9日(金)18:00まで

1日1回
投票してね♪

投票方法

(PC・タブレット・スマートフォン)

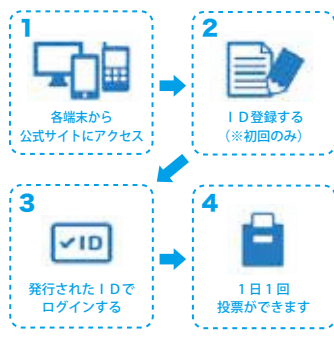

ここから
ID登録

ここから
投票



僕の顔は「築上」の文字からできているんだ。築上町HPから見てみてね♪



1歳のお子さんの写真を掲載しませんか？

総務課 情報電算係
(本庁内線 334)
✉ kouhou@town.chikujō.lg.jp

築上町に在住の1歳(誕生日は問いません)のお子さんの写真を大募集！メールでの申し込みは件名を「1歳写真」とし、
①お子さんの氏名(ふりがな)
②保護者の氏名
③ご住所
④電話番号
をご記入のうえ、写真データを送信してください。



1歳児すくすく教室にも、広報担当者がお伺いして、写真撮影しています♪



まちの元気な
スポーツクラブ
をご紹介します！

チーム一丸 心をひとつに 築上椎田少年野球クラブ



ただいま、
部員
募集中!!

● どんなクラブですか？

小学校1年生から6年生までの部員30名が「チーム一丸 心をひとつに」をキャッチフレーズに、一生懸命練習に取り組んでいます。女子部員も活躍中。野球を通じて友情を育み、礼儀を身に着けるなど、部員たちは大切なことをたくさん学んでいます。野球に興味のある方、仲間と楽しく交流したい方、一緒に練習しませんか？

練習日時 火・木 17:00～20:00

土・日 8:30～13:00

練習場所 サン・スポーツランド浜の宮グラウンド
*低学年、高学年で分かれて練習しています。

監督 井上 勉さん

連絡先 ☎ 090-9405-0020 (井上)

● 生涯学習課 社会教育係 (支所内線263)

今回は、**上築城サロン**をご紹介します。



メンバーは男女合わせて8～10名で、年間の計画をしっかりと立て活動しています。

今年の5月には、初めての陶芸教室にチャレンジしました。おしゃべりも忘れて真剣に取り組み思い思いの作品ができあがりました。

サロンでは、毎回独自の体操「河内おとこ節」、「三百六十五歩のマーチに合わせてグーパー体操」、「ソーラン節」の3つを実施しています。

上築城地区にお住まいの方、ぜひ上築城サロンに参加してみませんか？

●日時 毎月第1木曜日
9:30～11:15

*祝日などで変更する
場合があります。

●場所 築上町コミュニティセンターソピア

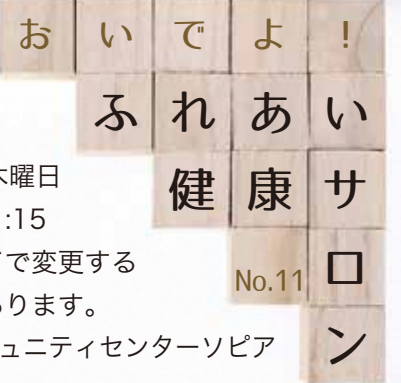

陶芸教室の様子。



色合い良く、出来上がり
りました♪



リズムに乗って
一緒に踊りませんか？



● 住民課 健康増進係 (支所内線710)