

Chikujō

広報 ちくじょう



2016
11
築上町

主な内容

11月12日～25日は、
「女性に対する暴力をなくす運動」期間です



築上町内の保育所(園)、幼稚園をご紹介します。

保育所(園)



町立
しいだ
椎田保育園
大字椎田1812
☎56-0061



町立
かつらぎ
葛城保育園
大字水原496
☎56-0154



町立
ついき
築城保育所
大字築城1198-6
☎52-0233



私立
ふくま
福間保育園
大字上ノ河内1982
☎56-0192



私立
やま
山びこ保育園
大字椎田1065-1
☎56-4819



私立
はった
八津田保育園
大字字留津683-1
☎56-0330



私立
こうよう
光耀保育園
大字伝法寺771-1
☎54-0053



私立
だいいちせいれん
第一青蓮保育園
大字安武1062-8
☎52-1828



私立
だいにせいれん
第二青蓮保育園
大字下深野241
☎52-1612



私立
ひがしついき
東築城保育園
大字東築城1631-1
☎52-0823

幼稚園

平成29年度の「保育所(園)入所
申し込み」について次のページで
ご案内しています。



私立
しいだ
椎田めぐみ幼稚園
大字椎田1703
☎56-0357

平成29年度「保育所入所申し込み」を受け付けます。

平成29年4月からお子さんを保育所に入所させたい方は、下記の受付期間内に『入所申込書』のご提出をお願いします。

- 現在すでに保育所に入所しているお子さんも、新たに申し込みが必要です。
- 定員等の理由により、ご希望の保育所に入所できない場合があります。
- 年度途中で仕事復帰等が決まっている方、予定されている方は、ご希望の保育所にお早めにご相談ください。

保育所に通うことができる基準

※「集団保育をさせたい」「下の子に手がかかる」等の理由では入所できません。

※保護者が次のいずれかに該当することが必要です。

- ①1か月あたり48時間以上就労している。
- ②出産前後である（産前6週から産後8週まで）
- ③保護者が疾病もしくは障がいを持っている
- ④1か月あたり48時間以上、同居の親族の介護をしている
- ⑤求職活動をしている
- ⑥就学している
- ⑦児童虐待、DVのおそれがある
- ⑧災害の復旧にあたっている

『入所申込書』の配布場所

- 町内保育所（日・祝日除く）
- 本庁 福祉課 子育て支援係（土日・祝日除く）
- 築城支所 総合管理課（土日・祝日除く）

申し込み受付期間

11月16日（水）～12月16日（金）

※受付時間を過ぎた場合、4月1日から入所できないことがありますのでご了承ください。

申し込み受付場所

- 本庁 福祉課 子育て支援係
（月～金 8:30～17:00 / 土 8:30～12:00 *祝日除く）
- 築城支所 総合管理課
（月～金 8:30～17:00 *祝日除く）

保育料について

年度当初時点の児童の年齢と、父母またはその世帯の主たる生計維持者である祖父母等の平成28年度町民税額により、平成29年4月～8月分までの保育料を決定します。

※平成29年9月分以降の保育料は、平成29年度町民税額により決定します。

保育所名	保育対象	開所時間	定員	保育標準時間／保育短時間	その他の保育	送迎
町立 椎田保育園	6か月～	7:00～19:00	90	7:00～18:00／8:30～16:30		
町立 葛城保育園	6か月～	7:00～19:00	45	7:00～18:00／8:30～16:30		
町立 築城保育所	6か月～	7:00～19:00	90	7:00～18:00／8:30～16:30	一時預かり	
私立 福間保育園	産休明け	7:00～19:00	30	7:00～18:00／8:00～16:00		○
私立 山びこ保育園	産休明け	7:00～19:00	120	7:00～18:00／8:30～16:30	一時預かり・休日保育	○
私立 八津田保育園	産休明け	7:00～19:00	120	7:00～18:00／8:30～16:30		○
私立 光耀保育園	産休明け	7:00～19:00	20	7:00～18:00／8:30～16:30		要相談
私立 第一青蓮保育園	産休明け	7:00～19:00	45	7:00～18:00／8:30～16:30		○
私立 第二青蓮保育園	3か月～	7:20～19:20	40	7:20～18:20／8:00～16:00		○
私立 東築城保育園	産休明け	7:00～19:00	90	7:00～18:00／8:30～16:30	病後児保育	○

*保育標準時間および保育短時間を超えて利用する場合は、保育料とは別に延長保育料がかかります。

*延長保育料の料金は各施設によって異なりますので、各施設にお問い合わせください。

幼稚園名	保育対象	開所時間	定員	認定保育	その他の保育	送迎
私立 椎田めぐみ幼稚園	満3歳～	8:00～18:00	100	10:00～14:00	途中入園可	○

*幼稚園の申し込みについては、直接幼稚園にお問い合わせください。

問 福祉課 子育て支援係（本庁内線241）



町長室だより

薬上町長 新川 久三

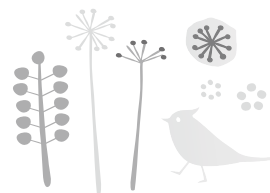

山の木々も色づき始め、爽やかな季節となりました。寒さを感じる季節も、もうすぐやってきます。

北欧研修報告

9月25日から10月2日まで、デンマーク、スウェーデン、フィンランドの北欧3か国を訪問いたしました。福岡県町村会からの経費と、一部町費と自費による研修旅行で、8名の町村長と郡町村会事務局2名が参加いたしました。

1. デンマーク

午前9時半に福岡空港を離陸し、ヘルシンキ空港に午後1時半（日本時間午後7時半）到着、飛行機を乗り換えコペンハーゲン空港に午後3時半に到着しました。

翌日、環境政策研修のため「エコビレッジ ムンクスゴード」を訪問しました。「エコビレッジ」とは、エネルギー消費50%削減を目指したムラづくりという新しい試みです。



2000年に計画が樹立され1000戸の集合住宅を建築。入居の条件は、エコな生活に志を持っていること、住民同士でコミュニティを作ること、理解があることです。月に一度、ムラの住民が集う食事が催され、料理を当番制で行います。1000戸のうち60戸が賃貸で、そのうち30戸が若者世帯（ほとんどが子どものいる世帯）です。残りが持家で、売買も可能だそうです。

集合住宅は、集会所や談話棟、子どもの遊び場、洗濯乾燥場、コンポスト、雨水を蓄える設備、太陽光発電、太陽光温水器など、共同で利用する施設や設備も備えています。また、それぞれが家庭菜園を持ち、すべて人力で作業をしています。何もかもがエコで、冬場は太陽光温水器の湯をボイラーで加熱した蒸気でムラ全体にセントラル暖房を行います。雨水や太陽光を利用した設備のおかげで、電気使用量はデンマーク一般家庭の58%、水の使用量は46%、炭酸ガス排出量は40%に抑えられているとのこと。

2. スウェーデン

27日はコペンハーゲン市内を見学し、午後から空路ストックホルムへ移動しました。

翌日、早朝から「ビョルガーデン・プレスクール」を訪問し子育ての研修をしました。スウェーデンでは共働き世帯の1〜6歳までの子どもをプレスクールで教育するそうです。

日本の保育所に似ていますが、管轄は教育省です。集合住宅の1階を借りて教室として利用し、2階以上は一般の住居です。広場といえは狭い中庭しかありませんが、教育内容は体験を重視したもので、雨降りの中、合羽を着て外遊びをする光景を見学



することができました。職員一人が担当する子どもの数は5〜6名で、子どもの可能性を最大限発揮できるように、また正しい判断ができるように指導を行っているとのこと。入学の申し込みは市（コミュニティ）に対して行い、市は3か月以内に入学の措置をしなければならぬことになっていきます。近所のスクールに空きが無い場合は遠方に措置されることもあり。通学は保護者の送迎で、遠い人は15km位遠方から通っているそうです。日本とは違う子育てですが、日本の幼稚園・保育所のほうが制度的には良いのではないかと感じました。

29日は、ストックホルム郊外のソルナ市にある民営の老人施設を訪問し、老人福祉について研修を行いました。ソルナ市には老人施設が9施設（直営1、民営8）あり、介護認定は市が行うそうです。48名が認知症、38名が身体障がい者の方の入所で、全て個室となっています。家賃が7万円、食事代が4万円で、収入の少ない方は市からの補助があります。施設で働く職員は看護師、理学療法士等95名で、施設長2名で運営しています。

週に2回医師による診察が行われ、入院するのは骨折した時のみで、その他の疾病については訪問診療に委ねているそうです。食事の取れない方や意識のない方に対して点滴や酸素吸引、延命措置等は全く行わず、寝たきりになって数日から3か月の間にほとんどの方が亡くなるということでした。家族もこのことについては理解をしているそうです。入居者の年齢は62〜103才で、80〜85才までの方が多くいるそうです。亡くなられる方は毎年40名程度とのことでした。

食事については、調理を業者に別注し職員が配膳のみ行います。おやつ等は職員の手作りとのことでした。施設内の清掃は職員が手分けをして行います。

民間会社にサービスの「質」での入札を行い、落札者は市と3年間の契約を結びます。契約どおり業務がなされていけば契約期間の延長も可

能で、委託料が2%アップするそうです。職員の給与は2万〜2万7千クローネ（1クローネ約13円）で、入札で経営者が変わっても従業員はそのまま引き継がれ雇用が守られる仕組みとなっています。

3. フィンランド

29日の研修を終え、ヘルシンキ行きの船中で一泊しました。30日は、ヘルシンキの児童福祉に関する事務所を訪れました。フィンランドの人口は福岡県より少し多い549万人位で、62万人がヘルシンキに住んでいます。市の職員は3万9千人で、このうち約4割が福祉関係の職員です。子どもの幸福、権利の保護、保護者のサポートなど、ヘルシンキ市の児童福祉サービスをこの事務所で行っています。サポートの対象は18歳以下で、障がい、DV・育児放棄、薬物使用、いじめ、登校拒否など、ありとあらゆる問題について情報収集し、個人的なサービス計画を作成しサポートを行います。学校、警察、病院、近所の人たちなどから通報や申請があれば3か月以内に対応することにしており、月に120件ほど情報提供があるそうです。日本では県と市町村とがそれぞれ担う役割がありますが、フィンランドには県という単位がなく、すべて市が行うシステムとなっています。

まとめ

北欧3か国を訪れ、車道、自転車道、歩道と道路整備がなされ、下水道はほぼ100%完備とインフラ整備は良くできていると感じました。ただし、街中に駐車場がなく路上駐車が多いのには驚きました。

さすがは「高福祉高負担」の社会、所得の50%を税金として福祉と教育につき込む体制は日本と違うということを再認識しました。日本の福祉・教育は、わが国の「ムラ」の仕組みを利用した相互扶助によるもの。地域福祉、地域教育の普及を目指す、北欧の利点を取り入れながら世界に例のない仕組みづくりができるのではないかと今回の研修で感じました。また、デンマークでの環境保護の理念を持った「エコビレッジ」の取り組みは、我が町の新しいコミュニケーションづくりの参考となるものであると感じました。



Topics

みんなで考え、みんなで実現する、築上町の男女共同参画

9月27日、「築上町男女共同参画に向けた住民ワークショップ」が開催されました。町内事業者の皆さんや築上町男女共同参画審議会委員、町職員が参加し、「日常生活で男女の差を感じる場面」「男女共同参画社会実現のために解決すべき課題とアイデア」などのテーマでグループワークを実施。男女共同参画社会実現のため築上町が取り組むべき方針と施策を盛り込んだ「第2次築上町男女共同参画推進基本計画」を策定するにあたり、貴重なご意見をたくさん出してくださいました。ご協力ありがとうございました。



地域とともにある学校を目指して

『コミュニティ・スクール』の創設

築上町教育委員会は、今年度、町内すべての小・中学校に『コミュニティ・スクール』の導入を計画しています。

地域をつなぎ、地域とともに考え、地域に学ぶ

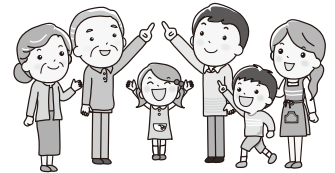

コミュニティ・スクールとは、「**学校運営協議会**」を設置している学校を指します。学校運営協議会は、学校と地域の人々（保護者・地域住民等）が目標を共用し、一体となって地域の子どもたちを育てていくための組織であり、子どもの豊かな育ちを確保するとともに、地域の絆を強め、地域づくりの担い手を育てていくことにもつながるものです。子どもたちの将来のために、明るく元気な地域をつくるために、「地域とともにある学校づくり」の推進にご支援・ご協力をお願いいたします。

期待される成果

- 学校に対する保護者や地域の理解が深まり、学校支援活動が活発になる。
- 学校・保護者・地域が情報を共有でき、地域連携の取り組みが効果的になる。
- 学校・家庭・地域が共通のビジョンを持ち、各々の教育力の向上が期待できる。
- 教職員の意識改革が進み、教職員の資質能力が向上する。
- 地方創生事業の一環として、築上町の未来づくり、町おこし、人づくりに寄与できる。
- 児童生徒の学習意欲が向上し、指導上の課題解決に期待がもてる。
- 地域の大人と子どもの交流が生まれ、地域行事、学校行事への相互参加が活発になる。
- 子どもたちは、地域の教育資源（ひと、もの、こと）を生かした多様な経験ができる。

目的

学校運営協議会を通して、保護者や地域住民等が一定の権限と責任を持って学校運営に参画することにより、そのニーズを学校運営に反映させ、学校・家庭・地域社会が一体となってより良い教育の実現に取り組むこと。

役割

合議体としての会議参加が原則。意見具申を行い、協議会に一定の権限が与えられる。

- ① 校長が作成する学校運営の基本方針を承認すること。
- ② 学校運営・教育活動について、教育委員会または校長に意見を述べるができること。
- ③ 教職員の任用に関して、教育委員会に意見を述べるができること。



学校運営協議会 委員の任命

学校と協議の上、教育委員会が任命。各学校10名を基準に、学校規模による増減もある。

委員の構成 (例)

- 学校評議員
- 学校関係者評価委員
- 自治会代表
- P T A関係者
- 民生委員代表
- 育成会関係者
- 老人会関係者
- 文化・スポーツ関係者
- 校長、教職員 など

発足時期

平成28年12月中旬までに発足予定

問 築上町教育委員会 学校教育課
(支所内線250)

協議事項 (例)

- 学校行事
- 学校評価
- 地域の人材活用
- 保護者・地域の協力
- 授業改善
- 教育課程
- 施設設備
- 生徒指導
- 苦情対応
- 学校予算
- 教員の資質改善
- 校内人事
- 教員任用 など

根拠法

■ 地方教育行政の組織及び運営に関する法律

第47条の5第1項

教育委員会は、教育委員会規則で定めるところにより、その所管に属する学校のうちその指定する学校の運営に関して協議する機関として、当該指定学校ごとに、学校運営協議会を置くことができる。

常日頃から災害への備えを！



お知らせ

災害は、いつ、どこで、どのように起こるか分かりません。災害が発生する可能性が高まり、避難が必要になった場合に、町から避難に関する情報を発令します。町民のみなさまは情報を確認し、適切な行動をとってくださいますよう、あらためてお願いします。また、身近なところに築上町ハザードマップを保管し、内容について今一度ご確認ください。

※ハザードマップは築上町ホームページ (<http://www.town.chikujo.fukuoka.jp/>) でも閲覧できます。

■ 避難準備情報 (被害が発生する可能性が高まった場合)

- ▶ 高齢者・障がい者・子どもなど避難に時間を要する方 (避難行動要支援者) は、自主的な避難行動を開始してください。
- ▶ 家族への連絡や、非常持ち出し品の準備など避難行動を開始するための準備を行ってください。



■ 避難勧告 (災害による被害が発生する可能性が高まった場合、すでに被害が発生している場合)

- ▶ 避難所に避難を開始してください。

■ 避難指示 (災害による被害が発生する可能性が非常に高まった場合、すでに被害が発生している場合)

- ▶ 避難していない方は、直ちに避難行動を開始してください。危険が差し迫り、避難所に移動する余裕がない場合は、命を守る最低限の行動をとってください。

問 総務課 行政係 (本庁内線321)

豊前地区自立支援協議会からのお知らせ

どういう行為が『虐待』になるか知っていますか？



虐待とは、繰り返しあるいは習慣的に、暴力をふるったり、冷酷・冷淡な接し方をするることなどであり、以下の5つの種類に分類されます。障がいのある方が虐待を受けたと思われる状況を発見した場合は、相談窓口に通報してください。

- 身体的虐待
 - ▶ 殴る、蹴る、つねる、食べられない物を無理やり口に入れる、部屋に閉じ込める
- 性的虐待
 - ▶ 性的行為を強要する、裸にする、わいせつな映像を見せる
- 心理的虐待
 - ▶ 怒鳴る、罵る、侮辱する言葉を浴びせる、差別的に扱う、話しかけられても意図的に無視する
- 放棄・放任（ネグレスト）
 - ▶ 入浴をさせない、食事を与えない、必要な福祉サービスを受けさせない
- 経済的虐待
 - ▶ 障がい者本人の同意なしに財産や預貯金を処分・運用する、決められた賃金を支払わない

■ 相談窓口	豊前市 福祉課	☎0979 (82) 1111
	吉富町 健康福祉課	☎0979 (24) 1123
	上毛町 長寿福祉課	☎0979 (72) 3111
	築上町 福祉課	☎0930 (56) 0300



ご存知ですか？『障害者差別解消法』



全ての人が障がいの有無によって分け隔てられることなく、お互いの人格と個性を尊重し合いながら共生する社会を目指して「障害を理由とする差別の解消に関する法律」（障害者差別解消法）が平成28年4月より施行されています。

同法は、官公庁や民間事業者による、障がいを理由とする「不当な差別的取扱い」を禁止するとともに、障がいのある人にとっての「社会的障壁」を取り除くための「合理的配慮の提供」を求めています。

- 不当な差別的取扱い
正当な理由が無いのに、障がいがあるということでサービスなどの提供を拒否したり、制限したりすることなど
(例) 障がいのみを理由に、入店や入居を拒否する



- 社会的障壁
障がいのある人にとって日常生活や社会生活を送るうえで障壁となるもの
(例) 通行や利用しにくい施設、設備

- 合理的配慮
障がいのある人にとって障壁となる部分（社会的障壁）を取り除くために、負担になり過ぎない範囲で配慮すること
(例) 筆談など音声以外の方法で情報を伝える



障がいを理由とする差別を解消することは、社会全体の責務です。一人ひとりがこの法律を理解し、誰もが暮らしやすい社会をつくっていきましょう。

問 福祉課 社会福祉係（本庁内線243）

「年金情報流出」を口実にした詐欺にご注意ください。



お知らせ

日本年金機構では、平成27年5月に発生した不正アクセスによる情報流出事案の対応として、平成27年6月1日以降に設置した専用電話窓口（0120-818211）を、平成28年9月1日から日本年金機構「ねんきんダイヤル」（0570-05-1165）にてお受けすることになりました。

ご自宅や職場などに日本年金機構や機構の職員を名乗る電話がかかってきたら、迷わず「ねんきんダイヤル」にお電話ください。

△情報流出事案に関して次のようなことはありません。

- ▶ 日本年金機構や年金事務所からお客様に電話することはありません。
- ▶ 日本年金機構がお客様にお金を要求することは一切ありません。
- ▶ 日本年金機構がお客様にATMの操作をお願いすることは一切ありません。
- ▶ お客様の個人情報（家族構成など）を確認することはありません。



■ねんきんダイヤル（ナビダイヤル）0570-05-1165

※050で始まる電話でおかけになる場合は、03-6700-1165（一般電話）

■受付時間

- ・月曜日 8:30～19:00 ・火～金曜日 8:30～17:15
- ・第2土曜日 9:30～16:00

※月曜日が祝日の場合、翌日以降の平日初日に19:00までご相談をお受けします。

※祝日（第2土曜日を除く）、12月29日～1月3日はご利用できません。



STOP
滞納!!

「京築地区合同公売会 in 築上町」



お知らせ

この公売会は、税金滞納によって、自宅などの捜索を行って差し押さえた家電や貴金属などの財産を売却し、その代金を滞納税に充てるために開催されます。今年で3回目となる京築地区合同公売会は、初めて築上町で開催されます。みなさまのご来場をお待ちしています。

■日 時 11月26日（土）開場9:15

<入札時間>

- 第1回 10:00～10:10
- 第2回 10:55～11:05
- 再入札 11:50～12:00

※未成年者の入札参加には制限があります。

※第1回、第2回は入札対象物品が異なります。

※第1回および第2回で落札されなかった物品のみ、再入札を行います。

■場 所 築上町中央公民館

■必要なもの ①代金 ②身分証明書（運転免許証等） ③印鑑 ※代理人の場合は委任状が必要



△公売前に滞納税が完納になった場合、対象の差押財産は公売中止になります。

■参加団体 福岡県・豊前市・行橋市・苅田町・みやこ町・築上町・上毛町・吉富町

問 税務課 徴収係（本庁内線211）

「猫・犬の飼い方教室」を開催！

お知らせ

◆猫の飼い方教室

- 日時 11月22日(火) 13:30~16:00
- 場所 福岡県京築保健福祉環境事務所
- 内容 適正飼養のために必要な知識を紹介。
猫のお手入れ等をモデル猫で実演！
- 申込期間 11月15日(火)~21日(月)

◆老犬との暮らし方教室

- 日時 11月29日(火) 13:30~16:00
- 場所 福岡県京築保健福祉環境事務所
- 内容 愛犬が老後を迎えた際の介護方法を紹介。
おむつの装着等をモデル犬で実演！
- 申込期間 11月15日(火)~28日(月)

問 福岡県京築保健福祉環境事務所 保健衛生課
☎ (23) 2245

野良猫の繁殖抑制にご協力をお願いします。

お知らせ

最近、町内で野良猫の増加が問題となっています。畑や庭に排泄をして不衛生であったり、風雨や寒さをしのぐために屋根裏や軒下、車のエンジンルームなどに進入したりすることがあります。また、病気にかかったり事故で傷ついたりする野良猫もたくさんいます。

野良猫は、不妊・去勢手術を施していない猫を放し飼いにするだけでも増えていきます。必要であれば不妊・去勢手術を施し、「かわいそうだから」と安易な餌やりをせず、飼える環境があれば最期まで責任を持って飼育してあげてください。繁殖抑制にご協力をお願いします。

問 環境課 環境係(支所内線152)

入札結果(9月分)

◆入札日 平成28年9月27日

【生涯学習課】

- 築城地区学習等供用施設改修工事(建築)
(築上町大字築城749番地2 地内)
 - ・落札金額 42,700,000円
 - ・工期 平成28年10月5日~平成29年2月10日
 - ・落札業者 山内建設
- 築城地区学習等供用施設改修工事(設備)
(築上町大字築城749番地2 地内)
 - ・落札金額 23,670,000円
 - ・工期 平成28年10月4日~平成29年2月10日
 - ・落札業者 宮西設備 株式会社
- 弓の師地区学習等供用施設太陽光発電設備設置工事
(築上町大字弓の師590番地2 地内)
 - ・落札金額 2,250,000円
 - ・工期 平成28年10月3日~平成28年11月30日
 - ・落札業者 有限会社 柏木電気商会
- 築城・弓の師地区学習等供用施設改修工事監理業務委託
(築上町大字築城749番地2外 地内)
 - ・落札金額 2,350,000円
 - ・履行期間 平成28年10月5日~平成29年2月20日
 - ・落札業者 有限会社 杉設計

【建設課】

- 東八田宇留津線外2道路改良舗装工事
(築上町大字築城 地内)
 - ・落札金額 6,080,000円
 - ・工期 平成28年10月5日~平成29年1月27日
 - ・落札業者 吉田建設
- 下深野11、12号線道路改良舗装工事
(築上町大字下深野 地内)
 - ・落札金額 10,600,000円
 - ・工期 平成28年10月5日~平成29年2月20日
 - ・落札業者 棕本建設

- 荒谷地区急傾斜地地質調査等業務委託
(築上町大字上香楽 地内)

- ・落札金額 5,300,000円
- ・履行確認 平成28年10月5日~平成29年2月27日
- ・落札業者 大成ジオテック 株式会社 福岡支店

- 出屋敷橋架替え詳細設計業務委託
(築上町大字上り松 地内)

- ・落札金額 7,280,000円
- ・履行確認 平成28年10月3日~平成29年3月24日
- ・落札業者 中央コンサルタンツ 株式会社 福岡支店

【都市政策課】

- 伝法寺団地外2解体工事

- (築上町大字伝法寺・安武・上別府 地内)
- ・落札金額 4,260,000円
- ・工期 平成28年10月4日~平成28年11月30日
- ・落札業者 有限会社 三矢建設

【下水道課】

- 椎田処理区管渠築造工事(7-2工区)
(築上町大字湊 地内)

- ・落札金額 21,200,000円
- ・工期 平成28年10月3日~平成29年1月16日
- ・落札業者 野中建設 株式会社

- 椎田処理区管渠築造工事(7-4工区)
(築上町大字湊 地内)

- ・落札金額 12,980,000円
- ・工期 平成28年10月3日~平成29年2月1日
- ・落札業者 平塚組

- 築上町下水道事業等経営戦略策定業務委託
(築上町 地内)

- ・落札金額 3,100,000円
- ・履行期間 平成28年10月4日~平成29年2月1日
- ・落札業者 株式会社 三水コンサルタント 西部支社

年金事務所における 年金相談の予約について

お知らせ

日本年金機構では、お客様からの年金相談により丁寧に対応していくため、平成28年10月から全国の年金事務所で行現の年金相談の予約を拡充し、お客様に利用しやすい環境を設備することとしています。事前にご予約いただくことによって、待ち時間や相談時間も短縮できますので、年金相談でお越しの際には、事前にご予約ください。

■予約相談実施日時

8:30~16:00 (月~金曜日)

■事前受付の期日

予約相談希望日の1か月前から前日まで

問 小倉南年金事務所 ☎093(471)8873
ねんきんダイヤル ☎0570(05)1165

印鑑登録証明書の交付について

お知らせ

■印鑑登録証明書の交付申請方法

申請書に「登録番号・住所・氏名・生年月日・必要枚数」を記入し、印鑑登録証を添え提出

■本人申請の場合

印鑑登録証がなければ、登録している印鑑、運転免許証などをお持ちになっても印鑑登録証明書は交付できません。

■代理人が申請する場合(委任状は必要なし)

申請書(必要な方の氏名、住所、生年月日)に間違いがある際は、印鑑登録証明書は交付できませんので、必要事項を確認のうえ申請してください。

問 住民課 住民係(本庁内線231・233)
総合管理課 窓口係(支所内線123)

福岡県の学習支援事業 受講者追加募集



募集

学校の予習復習など基礎的学習や日常生活習慣の形成を目指す教室です。学習支援員の有償ボランティアも同時募集しています。

■期間 平成29年3月11日(土)までの
毎週土曜日 10:00~(2時間程度)

■場所 築上町中央公民館

■対象者 町内在住の小学2・3・4年生

■参加費 無料

■送迎 無(ご自分で通える方に限ります)

■定員 5名程度(要申込・面談あり)

問 福岡県学習支援事業受託団体
(特非)ワーカーズコープ スキップ福岡
☎080(8954)2051

保育士就職支援資金貸付を開始! ~2年間勤務で返済を免除

お知らせ

待機児童の解消に向けた保育人材確保のため、福岡県では、資格を持ちながら保育士として働いていない「潜在保育士」に対し、就職支援のための資金を貸し付けます。県内の保育所等に2年間勤務した場合、返済が免除されます。

■貸付額

・保育料の半額(月額2万7千円上限・1年限度)
・就職準備金(20万円上限・1回限度)

問 福岡県社会福祉協議会 総務課
☎092(584)3377

北九州若者サポートステーション (サポステ)豊前サテライト

お知らせ

「仕事はしたいが自信がない」「就職活動の仕方が分からない」といった悩みを抱える若者を対象に、個別相談・就労体験など、自立に向けた支援を無料で行っています。完全予約制で待ち時間なしでカウンセリングを受けることができます。まずは、お電話でご相談ください。

■場所 豊前サテライト
(豊前地域職業訓練センター)

■開設時間 第1・第3火曜日 10:00~17:00

問 北九州若者サポートステーション(サポステ)
☎093(512)1871

平成29年度 福岡県農業大学校研修生募集

募集

福岡県農業大学校では、短期間での技術習得研修を実施するため研修科を開設しており、平成29年度の研修生を募集しています。

■研修期間 平成29年4月~(8月受講開始も可)
「6か月以上1年以内」

■募集科目 研修科(野菜・花き)

■対象者 福岡県内で就農を希望される方、
就業して間もない農業者の方、
品目転換を志す県内農業者の方

■申込期間 平成29年1月4日(水)
~2月6日(月)

■面接日 平成29年2月23日(木)

問 福岡県農業大学校 ☎092(925)9129
福岡県農林水産部 ☎092(643)3495



年に一度は 健康診査を受けましょう！

お知らせ

生活習慣病の予防および早期発見・治療を目的に健康診査を実施しています。

まだ受診していない方は、実施医療機関等でお早めにご予約のうえ、受診してください。実施医療機関が分からない、または受診票を紛失した場合は、お気軽にお問い合わせください。

■対象者 福岡県後期高齢者医療制度の被保険者
※生活習慣病（糖尿病や高血圧症など）で治療中の方は、対象外。

■受診期限（平成28年度）
平成29年3月31日（金）

■持ち物（受診時の必要書類）
被保険者証（保険証）・受診票（広域連合が郵送済）
・500円（自己負担額）

問 福岡県後期高齢者医療広域連合
☎092（651）3111



募集

「元気はつらつ教室」参加者募集

いつまでもハツラツと過ごすためには、元気なうちから生活機能の低下予防に取り組むことが大切です。

教室では、運動・口の衛生・栄養の3つのプログラムを行い、生活機能の低下予防に取り組みます。

■日時 平成29年1月10日
～3月28日の毎週火曜日
9：30～12：40

■場所 デイサービス太陽（築上町下別府）
■対象者 介護認定を受けていない町内在住者で、平成28年度中（H28.4.1～H29.3.31）に75歳になる方

■定員 15名（先着順）
■参加費 無料
（別途、昼食代550円）

■送迎 有
■申込期間 11月4日（金）～25日（金）

問 福祉課 高齢者福祉係（本庁内線254）



「お菓子作り教室」受講生募集

募集

■日時 11月19日（土）
13：00～16：00
■場所 築上町コミュニティセンター（ソピア）
■対象者 町内在住または町内小・中学校に通学中の小・中学生
■内容 マドレーヌ作り
■定員 12名（先着順）
■参加費 1,036円（材料費・保険料を含む）
■申込期限 11月16日（水）

問 築上町コミュニティセンター（ソピア）
☎（52）0066

高齢者在宅福祉サービス 在宅介護支援事業 （紙おむつ等給付券サービス）

お知らせ

在宅の要介護高齢者で紙おむつを必要とする方に対して、紙おむつ等給付券を支給します。

■対象者（町内在住で、次の条件を満たす方）

・介護保険認定で「要介護」と認定され、
医師の意見書において一定基準以上の方
・市町村民税が非課税の方（生活保護世帯は除く）
※医療機関への入院、施設等入所の場合は対象外。

■給付額等（紙おむつ等給付券）
・月額6,000円（対象者が非課税かつ非課税世帯）
・月額3,000円（対象者が非課税かつ課税世帯）

■利用店舗 指定された町内店舗
問 福祉課 高齢者福祉係（本庁内線254）

「しいコミ囲碁・将棋大会」 参加者募集！

募集



■日時 11月20日（日）
開会式9：15～（受付9：00）
■場所 築上町中央公民館
■対象者 町内在住または在勤者
■参加費 会員1,000円・会員外1,500円
小中学生500円
（弁当・お茶は用意します♪）
■定員 各32名
■申込期限 11月15日（火）

問 NPO法人しいだコミュニティ倶楽部
☎（56）0075



11月16日（水）は 「県内一斉ノー残業デー」です！

お知らせ

厚生労働省、福岡労働局では「働き方改革」の一環として、時間外労働の削減や休暇の取得促進を推進しています。

11月16日（水）を「県内一斉ノー残業デー」と位置付けており、県内の各企業にもご賛同のうえ取り組みをお願いします。

問 福岡労働局 ☎092（411）4894

笑顔でふれあいワークショップ ～ちょっと早いX'mas

お知らせ

おしゃべりや料理、ゲームなどで、みんなと一緒に楽しみませんか？

障がいのあるなしに関らず、いろいろな人と出会いたい方、おしゃべりしたい方、ぜひご参加ください。

- 日 時 11月26日(土)
10:00～13:30
- 場 所 チアフルつき
- 参加費 500円(食事材料費・傷害保険料を含む)
- 送 迎 有(バスやワゴン車で送迎)
- 内 容 ゲーム・レクリエーション・会食など
- 申込期限 11月18日(金)
- 主 催 笑顔でふれあいワークショップ実行委員会
- 後 援 築上町・築上町社会福祉協議会

問 築上町社会福祉協議会 ☎(56)2223

再編交付金事業

お知らせ

オクーンアンサンブル クラシック ウィンター コンサート

- 日 時 12月5日(月)
- 開演時間 18:00(開場17:30)
- 場 所 築上町文化会館コマーレ
- 入 場 料 無料(※ただし、入場整理券が必要です)
- 入場整理券配布期間 11月16日(水)～
- 入場整理券配布場所
・築上町文化会館コマーレ・築城支所 生涯学習課
・築上町中央公民館・物産館メタセの杜
・築上町コミュニティセンター(ソピア)
- 出 演 者



▲エドアルド オクーン
(ヴァイオリン)



▲中島 ゆみ子
(ヴァイオリン/ヴィオラ)



▲エリック ウィリアムズ
(チェロ)



▲犬飼 新之助
(ピアノ)

問 築上町教育委員会 生涯学習課
(支所内線262)

平成28年度 築城基地航空祭

お知らせ

築城基地を一般公開し、F-2戦闘機などの機動飛行や自衛隊機および装備品の展示を行います。また、京築地域周辺自治体によるPRコーナーも開設します。皆さま、ぜひお越しください。

- 日 時 11月27日(日)
8:00～15:00
 - 場 所 航空自衛隊築城基地
 - アクセス 築城駅より徒歩10分
- ※基地内に一般駐車場(バイクも含む)はありませんので、公共交通機関を利用してご来場ください。



問 航空自衛隊築城基地 渉外室広報班
☎(56)1150

つばさふれあいコンサート2016

お知らせ

航空自衛隊西部航空音楽隊(春日基地)によるつばさふれあいコンサート2016を開催します。この機会にぜひ、ご鑑賞ください。

- 日 時 12月4日(日)
14:00～16:00
(開場13:00)
 - 場 所 苅田町立中央公民館
 - 演奏内容 <第1部>吹奏楽曲
<第2部>クリスマス特集
 - 入 場 料 無料(※ただし、入場整理券が必要です)
 - 入場整理券配布期間 11月14日(月)～
- ※築城基地航空祭の当日11月27日(日)は、配布しません。
- 入場整理券配布場所
・築上町役場 企画振興課・築城基地 渉外室
- △入場整理券をお持ちでも、定員(座席数)を超えた場合は、入場をお断りすることがありますので、ご了承ください。
- 駐 車 場 (当日の正午以降:先着順)
・苅田町役場(約150台)・磯浜緑地(約100台)
・苅田町総合体育館第2駐車場(約40台)

問 航空自衛隊築城基地 渉外室広報班
☎(56)1150

40歳～74歳までの国民健康保険に加入されている方へ
 特定健診は「協力医療機関」でも
 受けることができます

生活習慣病などで受診している方も、特定健診が受けられます。まずは、かかりつけ医にご相談ください。

- 実施期間 平成28年12月30日（金）まで
 ※ただし、医療機関の開院曜日・時間に限る。
- 対象者 40歳～74歳までの国民健康保険加入者
- 検査項目 身長・体重・腹囲・血圧・血液検査・尿検査・心電図（医師の判断で必要な場合のみ実施）
- 料金 無料
- 受診方法 ①「申込みハガキ（広報4月号折込）」で申し込んでください。申込期限：12月5日（月）
 ②役場から受診券（黄色）が届きます。その後、医療機関へ健診の予約をしてください。
- 受診できる医療機関 — ※かかりつけ医に「協力医療機関」かどうかご確認ください。
 - ▶京築地区（築上町・豊前市・吉富町・上毛町・行橋市・みやこ町・苅田町）の医療機関
 - ▶豊前築上医師会健康管理所 — がん検診（肺・大腸・前立腺・子宮・乳）も有料で同時に受診可能
- 高血圧・糖尿病・脂質異常症等で治療中の方へ
 「治療で行う検査」と「特定健診で行う検査」は目的が違います。
 自己判断せず、必ず主治医に相談のうえ受診しましょう！
- 特定健診では、国の基本項目に加え、町独自で以下の健診項目も行っています。
 - ①血清クレアチニン・GFR（糸球体過剰量）
 透析危険度（腎機能の低下）をいち早くキャッチします。
 - ②HbA1c
 糖尿病予備軍をいち早くキャッチします。
 空腹時血糖値だけでは見逃しがちな食後高血糖や慢性的な高血糖傾向を早期に発見します。
 - ③尿酸値
 脂質異常症や高血圧、高血糖以外にも、血管を傷め動脈硬化を進める見逃せない因子のひとつです。



あなたが受けている
 健診項目と比べて
 みてください。

広告欄

ジムの仲間たち



アットホームなスポーツジム
KEICHIKU GYM

住所 築上町有安505-3

☎ (56) 5704

営業時間：9:30～22:15

休日：日曜日・祝日

見学随時OK!

男・女会員

募集中!

入会金無料

広告欄

なんとなくダルい…「血管力」低下の黄色信号！？

1回 ¥100
血管年齢 測って
 みませんか？

血流量・基礎代謝率・血管年齢 などがわかります。

血液サラサラ、全身スッキリを実感できる
 漢方の試飲を実施中！飲んで「血管力」UP↑



私たちは子宝相談・皮膚の
 悩み・ストレスによる不調
 などのご相談もお受けして
 います。

大田薬品

築上郡築上町東築城302

☎0930-52-1922

大田薬品またはそらいろや 検索 ←



「運動普及推進員主催 研修会」を開催します！

年1回の運動普及推進員研修会にて、今年度は外部講師（松岡 久代さん）をお招きし、一般住民も参加できる体操教室を開催します。ぜひ、お越しください。

- 日 時 11月10日（木）10：00～11：30
- 場 所 チアフルつきき
- 講 師 フィットネスアドバイザー 松岡 久代さん
- 内 容 リズム体操・ストレッチ
- 持 ち 物 タオル・飲み物・運動シューズ
- 申込期限 11月8日（火）

誰でも参加できます♪
当日参加も大歓迎！！

問 チアフルつきき（支所内線711）



わくわくクッキング「感謝コース」(上級)参加者募集

「1人である程度料理ができ、誰かに食べてもらいたい！」という小中学生のみなさん、ぜひ参加してくださいね♪
保護者の方の見学も可能です。申し込みの時にお知らせください。

- 日 時 12月10日（土）9：30～12：30
※調理の状況により終了時間が多少ずれることがあります。
- 場 所 チアフルつきき 調理実習室
- 対 象 者 町内在住の小中学生（30名）
- 参 加 費 無料
- 持 ち 物 エプロン、三角巾、手拭用タオル、筆記用具、上靴、必要な方は水筒
- 申込期限 11月22日（火）

問 チアフルつきき（支所内線711・712）

〈メニュー〉

- ご飯
- いわしフライ
- ブロッコリーのごま酢和え
- 豚汁

保護者の皆様へ

築上町では食育の一環として「お弁当の日」の取り組みを推進しています。「お弁当の日」は子ども自身が自分で食べる弁当を作るために自ら考え行動する取り組みです。これにより、食への関心を高め、料理の楽しさを知り、料理技術を身につけ、自立の心が育まれるよう願っています。その一助として、ぜひ「わくわくクッキング」にご参加ください。

食生活改善推進会 おすすめの簡単料理紹介

《八津田校区の食進さんお勧め簡単レシピ》

♠こんにゃくとゴボウの甘辛煮♠



材料

- ◆こんにゃく……………1袋
- ◆砂糖……………大さじ1.5
- ◆みりん……………大さじ2弱
- ◆ごま油……………大さじ1/2
- ◆いりごま……………少々
- ◆ゴボウ（大）……………1本
- ◆醤油……………大さじ2弱
- ◆酒……………大さじ1
- ◆唐辛子……………少々

- 作り方
- ①こんにゃくは太めの千切り、お湯の中で2～3分湯がく（アク抜き）
 - ②ゴボウは細切りかさがきに切り、水にさらしてアクを抜く
 - ③フライパンにごま油をひいてこんにゃくとゴボウを入れて砂糖をからめた後に残りの調味料を入れて中火で3分ぐらい炒める
 - ④全体的にしんなりしてきたら火を弱め、蓋をしてさらに5～6分炒める
 - ⑤唐辛子・いりごまを加えて好みの固さまで火を通しそのまま10分以上置く

11月、12月は、 人権についてみんなで一緒に考えましょう。



女性に対する
暴力根絶のための
シンボルマーク

女性が腕をクロスさせた姿を描いており、女性の表情、握りしめたこぶし、クロスさせた腕により、女性に対する暴力を断固として拒絶する強い意思をあらわしています。

広報紙の表紙をパープルにし、
運動に参加しています！



「女性に対する暴力をなくす運動」のテーマカラーである「パープル」を基調としたお花で表紙を飾りました。



築城支所1Fに
ツリーを
設置しています。
パープルリボン
運動に参加
しませんか？

11月12日～25日は、
『女性に対する暴力をなくす運動』
期間です。

女性に対する暴力とは、身体的にだけでなく、精神的、性的、心理的にも女性を傷つける、性に基づくあらゆる暴力をいい、女性の人権を著しく侵害するものです。一般的に男性は女性よりも社会的、経済的に優位な立場にあることが多く、そのような社会構造が女性に対する暴力の一因ともなっています。

本来、暴力は相手が誰であっても、どのような理由があっても許されるものではありません。女性に対する暴力根絶には、私たち一人ひとりが「暴力は許されない」という意識と、正しい認識を持ち、行動することができれば、暴力を減らすことができるのではないのでしょうか？その意思表示の手段のひとつが、「パープルリボン」なのです。



全国一斉

「女性の人権ホットライン」強化週間

11月14日～20日

夫やパートナーからの暴力、職場でのセクハラ、ストーカーなど、ひとりで悩まずお電話ください。人権擁護委員、法務局職員が相談に応じ、秘密は厳守されます。

■日時 11月14日（月）～18日（金）8:30～19:00
11月19日（土）～20日（日）10:00～17:00

■相談ダイヤル ☎0570-070-810

問 福岡法務局人権擁護部 ☎092-832-4311

第68回人権週間講演会

「人権防災サイエンスショー」

手話通訳有

■日時 12月11日（日）

■会場 文化会館コマーレ

13:00 開場

13:30～ 人権作品表彰式

14:00～ サイエンスショー

■講師 あべ きよと
阿部 清人さん

（アナウンサー・防災士）



ひとりで悩んでいませんか？

まずは、相談を！



©西原理恵子

「内閣府男女共同参画局 女性に対する暴力をなくす運動の描きおろし漫画」

パートナーからの暴力…、どこに相談すればいいの？

「DV相談ナビ」サービスをご利用ください。

全国共通の電話番号（☎0570-0-55210）から、相談機関をご案内します。

■福岡県内の相談窓口

- | | |
|-------------------|--|
| 配偶者暴力相談支援センター（京築） | ☎0930-23-2460（月～金 8:30～17:15 ＊祝日除く） |
| 福岡県配偶者からの暴力相談電話 | ☎092-663-8724（月～金 17:00～24:00 土・日・祝：9:00～24:00） |
| 福岡県あすばる女性相談ホットライン | ☎092-584-1266（9:00～17:00 ＊金曜日（祝日除く）は18:00～20:30も可） |
| 築上町役場 人権課 | ☎0930-52-0001（月～金 8:30～17:00 ＊祝日除く） |

「オレンジカフェきづき」からのお知らせ



認知症の方やその家族、介護をされている方など、地域住民、誰もが気軽に集える場所です。
 築上町農業公園管理棟（アグリパーク）で、毎週木曜日（10:00～15:00）オープンしています。

＜イベント＞

●芋ほり～子育て支援センターの親子と一緒に芋ほりを楽しみましょう♪ ＊雨天中止

日時 11月10日（木）10:00～11:30

定員 10名程度

持ち物 飲み物

※汚れてもよい服装でお越しください。

●認知症について気軽におしゃべりしませんか？

日時 11月17日（木）10:30～11:30

定員 10名程度

参加費 100円

お気軽に
お越しください♪



認知症は誰にでも起こりうること。安心して暮らしていくためには、地域でのつながりが重要です。認知症の人やその家族が抱える悩みや思い、自分たちにできる見守りやサポートについて、気軽に話し合ってみませんか？

●小物づくり（クリスマス小物）

日時 11月24日（木）13:00～14:30

定員 10名程度

参加費 300円

持ち物 裁縫セット

※「認知症サポート養成講座」の出前講座を行っています。ぜひ、お気軽にご相談ください。

問 築上町地域包括支援センター（支所内線143）

リサイクルプラザ体験学習講座

■裂織 ※募集人員 2名

日時 11月 8日(火)・ 9日(水)
22日(火)・ 23日(水)

10:00～16:00

持ち物 毛糸

■紙ひものかご作り

日時 11月11日(金)・ 18日(金)
10:00～15:30

持ち物 はさみ・木工ボンド・ものさし
(30cm)・洗濯ばさみ(30個)・鉛筆

■紙すき

日時 11月30日(水)

10:00～12:00

持ち物 エプロン・古タオル1枚

■EMぼかしづくり

日時 11月24日(木)

10:00～12:00

持ち物 エプロン

※参加費・材料費は実費となります。

※私物の持込はご遠慮ください。

※申し込みは開催日の3日前までをお願いします。

問 環境課 環境係（支所内線151）

児童館からのお知らせ

わくわくチャレンジ教室

✦ホットボンド工作

日時 11月5日（土）10:00～12:00

場所 児童館 工作室

材料費 50円

対象者 小中学生12名（要予約）

申込期限 11月4日（金）

✦フォトフレームを作ろう

日時 11月23日（水・祝）
13:00～15:30

場所 児童館 学童保育室

材料費 20円程度

定員 15名（先着順）

問 築上町児童館 ☎(57) 4300

子育て支援センター

✦ファミリー講座「リトミック教室」

日時 11月12日（土）10:30～11:30

場所 児童館 多目的ホール

講師 神田 美香恵さん

対象者 未就学児親子15組（要予約）

申込期限 11月7日（月）

※小学生のお兄ちゃんやお姉ちゃん達など、兄弟もぜひ来てね♪一緒に楽しみましょう。

✦子育て講演会「子育てをもっともっと楽しむ方法教えます」～今日から子育てが100倍楽しくなる～

日時 11月24日（木）10:30～11:30

場所 築城社会福祉センター

講師 中山 淳子さん

（ママの輝く明日を応援する Domani 代表）

対象者 未就学児親子20組（要予約）

申込期限 11月18日（金）※母子同室です☆

築上町体育協会主催

大会参加者募集

◇第8回築上町近郊ミックステニス大会

日時 11月20日(日) 開会式9:00

※雨天延期12月4日(日)

場所 サン・スポーツランド浜の宮

テニスコート

参加資格 町内または近郊に在住の方

種目 ミックスダブルス

参加費 3,000円(1組)

申込期限 11月11日(金)

◇第13回築上町近郊ソフトバレー

ボール大会

日時 11月20日(日) 開会式9:00

場所 築城海洋センター体育館

築城体育館

参加資格 京築地区近郊に在住及び

通勤・通学する中学生以上で構成

されたチーム(1チーム4名・但

し、トリムの部は男性2名以内)

種目

・トリムA(男女混合)

16チーム(先着順)

・トリムB(50歳以上の男女各1名

を含む40歳以上の男女混合)

8チーム(先着順)

・レディース(女性のみ)

16チーム(先着順)

参加費 1,500円(1チーム)

申込期限 11月11日(金)

◇第11回築上町内駅伝大会

日時 12月4日(日) 開会式9:00

※雨天決行

場所 アグリパーク周回コース

参加資格 町内在住及び通勤・通学

する方で構成されたチーム

※1チーム(監督1名、選手4名、

補欠2名以内)

種目

・子ども会・小学生・仮装の部

4.5km(1区1.5km、2~4区1km)

・中学生・高校生・一般の部

6.5km(1区2km、2~4区1.5km)

参加費

・子ども会・学生チーム

500円(1チーム)

・大人を含むチーム

1,000円(1チーム)

申込期限 11月22日(火)

問 体育協会事務局

☎(56)0075

ひとり親家庭の就業・自立支援・
「就労支援講習会」開催

受講資格 ひとり親家庭の父・母ま

たはかつて母子家庭だった寡婦の方

◇介護事務講座(資格取得)

期間 平成29年1月13日(金)~

2月9日(木)

18:30~21:00(平日12日間)

場所 飯塚市立岩公民館

定員 12名

受講料 無料(別途テキスト代等)

託児 有(事前予約制)

申込締切 12月22日(木)必着

◇弁護士による無料法律相談

養育費などの生活上の問題に関する

無料法律相談を実施しています。

相談日時 11月16日(水)

13:00~15:00

(前日までに要予約)

場所 宗像市役所

◇就業支援

町村在住のひとり親家庭の父・母

(いずれも児童扶養手当受給者)を

対象にハローワークと連携して就業

支援事業を実施しています。

平日 居住されている役場等

9:00~17:00

日曜日 クローバープラザ(春日市)

9:00~16:00

◇養育費の電話相談

ひとり親家庭または離婚協議中の

方を対象に養育費に関する電話相談

を実施しています。

受付時間 9:00~16:00(平日)

問 福岡県ひとり親家庭等就業・

自立支援センター

(飯塚ランチ)

☎0948(21)0390

福岡県子ども支援オフィス

無料巡回相談会

福岡県では、子どもの貧困対策のため相談窓口を開設しています。

すべての子どもが夢と希望を持つ

て成長していける社会の実現のため

に、親と子どもの両方の幸せを考え

相談支援を行っていくことを大切に

しています。子育てや家族の悩みが

ある方は、お気軽にご相談ください。

日時 11月22日(火)

10:30~13:00

場所 築上町役場本庁 住民相談室

対象者 田川郡・京都郡・築上郡在

住で20歳までの子どもがいる世帯

※ご予約の方を優先します。

問 福岡県子ども支援オフィス

(行橋オフィス)

☎(26)7710

税について「ちよつと」考えてみよう!

税を考える週間

11月11日-11月17日

国税庁のホームページでは「国税庁の取り組み」や「税に関する情報」を紹介しています。

ドラマ仕立ての動画で紹介

イラストで紹介

マイナンバー制度についても紹介中

税を考える週間 検索 国税庁

労働トラブル相談会

休日の電話や面談による労働相談に対応するため、日曜日開催の「労働トラブル相談会」を実施します。職場で生じた様々な問題についてお気軽にご相談ください。相談は無料で秘密は厳守します。

日時 11月13日(日)

10:00～18:00

場所 福岡県北九州労働者支援事務所

事務所(北九州市小倉北区)

問 福岡県北九州労働者支援事務所

☎093(967)3945

11月は「労働保険適用促進強化期間」です!

労働者を1人でも雇っている事業主は、労働保険(労災保険・雇用保険)に加入することが法律で義務付けられています。

まだ、加入手続きがお済みでない事業主の方は、労働者の方が安心して働ける職場作りと安定した事業経営を図るため、所轄の労働基準監督署・公共職業安定所で加入手続きを行ってください。

問 福岡労働局 総務部

☎092(434)9835

自衛官候補生(男性)募集

自衛官候補生とは、採用後「自衛官候補生」(特別職国家公務員)に任命され、自衛官となるために必要な基礎的教育訓練に専念します。自衛官候補生として所要の教育を経て、3か月後に2等陸・海・空士(任期制自衛官)に任官し、各自の希望と適性などにより職域が決定されます。

◇2次募集

試験日 11月26日(土)

27日(日)

受付期間 11月16日(水)まで

◇3次募集

試験日 平成29年1月22日(日)

23日(月)

受付期間 11月28日(月)～

平成29年1月17日(火)

受験資格 18歳～27歳未満の男性

試験会場 (小倉・福岡) 駐屯地

採用時期 平成29年3月下旬～

4月上旬

問 福岡地方協力本部築城地域

事務所(築城基地内)

☎56(1150)



(公社) 築上町シルバー人材センターからのお知らせ

◇嘱託職員募集

業務内容 総務・会計補助

募集人員 1名

雇用期間 平成29年1月10日～

平成30年3月31日

※ただし、平成29年3月までは臨時職員として採用

応募資格 普通運転免許を有する方

募集期間 11月14日(月)～

12月2日(金)

◇事業説明会のご案内

築上町シルバー人材センター事業について、広く知っていただき、理解していただく活動の一環として事業説明会を開催します。興味のある方は、ぜひご参加ください。

日時・場所 (事前申込み不要)

・第1回目

11月24日(木) 10:00～11:30

築上町コミュニケーションセンター

(ソピア)

・第2回目

12月1日(木) 10:00～11:30

築上町中央公民館

(公社) 築上町シルバー人材

センター事務局

(土日・祝日除く)

☎57(4800)

消費生活相談が予約制になりました!

行橋市広域消費生活センターによる出張消費生活相談を築城支所で毎月(第3水曜日)に開催していますが、この度【予約制】になりました。相談のある方は、商工課までご予約ください。予約制に伴い、相談受付時間が長くなりましたので、訪問販売など消費生活に少しでも不安のある方は、お気軽にお越しください。

相談日時 第3水曜日

10:00～16:00

予約期間 前日の13時まで

問 商工課(支所内線183)

中古車のネットオークション

にご注意!

インターネットで中古車を購入する人が増えていますが、実際に車の状態を自分の目で見て確認して契約しましょう。

また、「事故車」のことを、販売業界では「修復歴車」と言います。修復歴車であることを承知で購入する場合は、品質に問題がないかどうかよく確認しましょう。

問 行橋市広域消費生活センター

☎23(0999)

**京築保健福祉環境事務所
からのお知らせ**

専門家の先生方をお招きし、医療講演会・相談会を開催します。病気に
ついて理解を深め、療養生活上の不安が少しでも和らぐ機会に、ぜひ
ご参加ください。

◇膠原病

日時 11月18日(金)
14:00～16:00

場所 福岡県京築保健福祉環境事務所

対象者 膠原病患者及びその家族

内容

①膠原病の治療や対処法について
②患者・家族交流会(相談会)

申込期限 11月11日(金)

◇パーキンソン病

日時 12月6日(火)
14:00～16:00

場所 福岡県京築保健福祉環境事務所

対象者 パーキンソン病関連疾患患者及びその家族

内容

①パーキンソン病の治療や対処法
②パーキンソン病患者さんのリハビリについて

③患者・家族交流会(相談会)

申込期限 11月11日(金)

問 福岡県京築保健福祉環境事務所

健康増進課

☎(23)2690

**障がい者の職業訓練生募集
↳パソコン基礎科**

訓練期間 平成29年2月1日(水)
↳3月24日(金)
10:00～16:00

場所(株)福岡ソフトウェアセンター

受講料 無料(別途テキスト代等)

定員 12名

対象者 身体・精神手帳をお持ちの方
または難治性疾患患者等

募集期限 12月21日(水)

問

・福岡障害者職業能力開発校

☎093(741)5431

・行橋公共職業安定所

☎(25)8609

職業訓練講座の開講

◇ワード基礎講座

期間 11月30日(水)～
12月12日(月)の月・水・金

場所 豊前地域職業訓練センター

対象者 パソコン基礎操作のできる方

受講料 8,220円

(別添テキスト代)

定員 20名

問 豊前地区職業訓練協会

☎0979(82)1511

**平成28年度福岡県沖縄地域
戦没者慰霊巡拝団員募集**

日時 平成29年1月19日(木)～
20日(金)
の2日間

参加資格 先の大戦における沖縄地域での福岡県出身の戦没者及び一般戦災死没者の遺族(配偶者、父母、子、兄弟姉妹、孫及び甥・姪)

で福岡県に居住している方

定員 20名

申込期限 11月25日(金)

問(一財)福岡県遺族連合会

☎092(761)0012

**豊築地区自立支援協議会
成年後見制度研修会**

豊築地区自立支援協議会では、法テラス北九州法律事務所より講師を迎え、成年後見制度に関する研修会を開催します。

成年後見制度に関心をお持ちの方は、ぜひご参加ください。

日時 11月18日(金)
14:00～16:00

(受付13:30～)

場所 豊前市総合福祉センター

参加費 無料

問 福祉課 社会福祉係

(本庁内線240)

**豊前築上医師会看護高等専修
学校「准看護師生徒募集」**

2年間で准看護師の受験資格が得られ、准看護師試験合格率100%を誇る学校です。

◇1次募集

試験日 12月10日(土)

受付期間 11月7日(月)～
12月9日(金) 必着

◇2次募集

試験日 平成29年2月18日(土)

受付期間

平成29年1月30日(月)～
2月17日(金) 必着

試験科目 国語・作文・面接

定員 30名

受験資格 中学校卒業(見込)者

およびそれ以上の学力を有する者

奨学金制度 有

問 豊前築上医師会看護高等専修学校

☎0979(82)0607



第六十三回 高札 こうさつ

高札は江戸時代に、新しくできた法令や禁令などを民衆に伝えるための木札で、村の中心地や街道筋など、人々がたくさん集まる場所に設置され、国家権威を誇示する役割もありました。高札場の周囲には矢来(やはぎ)などで囲いを巡らし、その前を通行する際には敬礼することが強要され、村の役人が厳重に管理しました。

写真①は山霊神社(寒田)が所蔵する慶応四年(明治元年・一八六八)太政官により出された高札で、原文は次のとおりです。

一、切支丹宗門之儀者(は)是迄(まで)御制禁之通固く可相守事

一、邪宗門之儀者(は)固く禁止候事

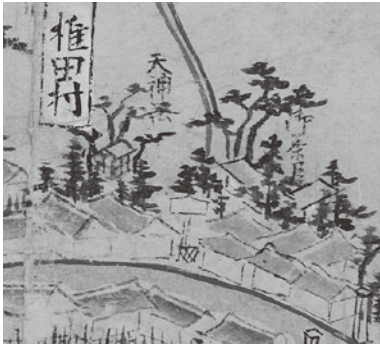

参考 椎田村の高札場
中央の高札の前に竹矢来がある。
(『築城郡絵図』より)



①山霊神社(寒田)所蔵の高札



②天徳寺(上本庄)所蔵の高札

しかし、キリスト教禁止政策は明治新政府が欧化政策を進める中で諸外国より信仰の自由を求めて反対の声が高く、明治六年(一八七三)高札制度とともに廃止されました。

(文化財保護係 馬場克幸)

慶応四年三月 太政官

内容はキリスト教をこれまで通り禁止するといふもので、太政官(だじょうかん)は明治新政府が設置した立法・司法権を備えた行政の最高機関です。

江戸幕府は慶長十八年(一六一三)十二月に全国の諸大名にキリシタン禁制を命じて以来、キリスト教禁止政策を採り、明治新政府も当初はその政策を踏襲しました。廃藩置県直後の明治四年(一八七一)十二月にも小倉県参事名で同様の内容の高札(写真②)が出され、現在、天徳寺が所蔵しています。

慶応四年に出された太政官布告により「諸国旧来ノ高札ヲ除却シ定三札覺二札ヲ揭示ス」とあり、この時それ以前の高札はすべて破棄され、新たに五枚の高札(五榜の揭示)が出されました。山霊神社の高札(写真①)はこの時に出された高札の一つで、日付は三月ですが、内容は閏四月四日に改正され、書き換えられたものになっています。

船迫窯跡公園からのお知らせ

問 船迫窯跡公園 ☎(52) 3771
〔休館日〕月曜日〔開館時間〕9:00~17:00
〔入館料〕無料

窯跡コンサート2016『尺八と三味線の夕べ』
～秋の夕暮。虫たちの涼やかな音色を背景に行われる野外コンサート～

竹灯籠で照らされるステージ上から響く三味線と尺八の音色を聴きながら、いにしえの時を過ごしてみませんか?

日時 11月12日(土)開演17:00(18:30終演予定)
場所 船迫窯跡公園 古代復元工房建物
出演者 大石秀治(津軽三味線)・萬坊(尺八)
参加費 無料

※夕暮後は寒くなることが予想されますので、防寒着を準備の上、ご参加ください。

秋の企画展
『築上町の近代—幕末から明治維新のころ』

幕末から明治維新の頃、地方も大きな変化の時代を迎えていました。当時の高札など、貴重な資料を多数展示しています。

期間 12月4日(日)まで 9:00~17:00
場所 船迫窯跡公園 体験学習館



町指定文化財「香春藩論文高札」
【個人(小山田)所蔵・みやこ町歴史民俗博物館寄託】
明治二年(1869)に香春藩(のちに豊津藩→小倉県)が揭示した高札で、民衆が日常生活を送る上での心得を示したものの「ふるさと歴史発見」で紹介する2枚の高札とともに展示中です。

旧藏内邸からのお知らせ

問 旧藏内邸 ☎ (52) 2530

(休館日) 毎週水曜日 ※23日(水・祝)は開館

(入館料) 一般(高校生以上) 300円/小・中学生 100円

企画展『藏内鉱業と藏内家の歴史展』(開館時間) 9:30~16:30

大正時代の藏内炭鉱写真や尾平鉱山資料、藏内家の生活資料に加え、これまでの学術調査の成果を展示します。

日時 11月3日(木・祝)~12月20日(火)

場所 旧藏内邸 宝蔵

料金 旧藏内邸の入館料

電話による
事前申込みが必要。
☎(52) 3771 まで

記念イベント『旧藏内邸文化財庭園と銅像広場見学会』

旧藏内氏庭園と銅像広場の調査に携わった専門家が庭園と銅像広場の見どころや価値などを詳しく説明します。

日時 11月23日(水・祝) 13:00~16:00 定員 60名(申込先着順)

集合場所 旧藏内邸 駐車場(県道より100m先の南門前) 講師 田中 修二(大分大学教授:彫刻)

参加料 500円(入館料と資料代含む) 正田実知彦(福岡県教育庁:庭園)

煎茶玉露の世界に触れてみませんか? *参加者が集まりしだい随時開催

小笠原流煎茶道家元教授の田中新一先生による「煎茶席玉露席」。甘い玉露の味と特製のお茶菓子を「よもやま談義」とともに楽しみください。

日時 11月20日(日)、12月17日(土) 10:00~15:00

参加料 800円(入館料と煎茶席500円)

定員 各月20名(椅子席もご用意できます)

※事前にお電話にてお申し込みいただくか、当日受付にてお申し込みください。

企画展『ちりめん細工“四季の風物詩”』

美しいちりめん細工人形を多数展示します。日本の四季折々の風物詩を旧藏内邸で味わってみませんか?

日時 12月1日(木)~13日(火)

場所 旧藏内邸 大広間

料金 旧藏内邸の入館料

広告欄

伴走型小規模事業者支援推進事業

お客様がお店の前で立ち止まる!

ブラックボードPOPセミナー

安価で大人気の「ブラックボード」は、小さな文字も書きやすく蛍光色も使えるので店頭のアピールに最適! 販促の強い見方です。

「ブラックボード」と「ボードマーカー」を使ったPOP作りのノウハウをご紹介します。

■開催日時 11月24日(木) 14:00~16:00

■会場 築上町商工会 2階会議室

■定員 20名

■受講料 無料(材料費1,000円)

■持参物 ハサミ・セロテープ・ティッシュ・筆記用具
写真(商品の写真など何でもけっこうです)

■申込締切 11月21日(月)

申込み・問合せ先

☎ 0930 (56) 0353

FAX 0930 (56) 1849

何度でも書き直しOK!
字を書くのが苦手な方でも
大丈夫!

築上町
商工会
主催の
セミナー!!

●講師 内村 明子氏

(内村明子商業施設コンサルタント事務所代表)

各設計事務所にて住宅や店舗の設計・監理、コンサルタント業務に携わった後、1995年独立。現在22年目を迎え、店舗診断数も2500件を超える。まずはお金がかからない方法での「顧客心理を踏まえた魅力的な店づくりと効果的な販売促進」を福岡、宮崎、佐賀を中心にアドバイス中。

家康、江戸を建てる
門井 慶喜(かどい よしのぶ)著



家臣団が激怒する中、なぜか家康はその国替え要求を受け入れた。ピンチをチャンスに変えた究極の天下人の、面目躍如の挑戦を描く快作誕生です。

最強の働き方
ムギー・キム 著



あの人はなぜ、頭もよく学歴も高いのに、仕事ができないのか、まわりに流されず、自分らしい仕事を選び、最高水準の仕事をするための「仕事の教科書」決定版です。



ほんのきもち

築上町図書館 ☎(56) 5171
開館時間 9:00~17:30

★11月の休館日…1・8・15・22~30日★

日	月	火	水	木	金	土
		1	2	3	4	5
6	7	8	9	10	11	12
13	14	15	16	17	18	19
20	21	22	23	24	25	26
27	28	29	30			

ブックスタートボランティア
募集!

ブックスタートは、4か月児健診の際に町内在住のすべての赤ちゃんと保護者にメッセージを伝えながら絵本を手渡す運動です。町ではブックスタートボランティアとして活動していただける方を募集しています。

次回のブックスタート:

11月1日・12月6日

レイさんといた夏
安田 夏菜(やすだ かな)著



莉緒の前に現れたのはヤンキー少女の幽霊。莉緒は彼女を成仏させるため、「生前、誰かと触れ合ったとき」のかすかな記憶を頼りに、レイさんが何者だったのかを突き止める、奇妙な夏休みが始まった。

ソーニヤのめんどり
フィービー ウォール 著



「わたしがおかあさんになってあげるね」三ばのひよこをたいせつにそだてはじめたソーニヤ。ひよこたちはやがてりっばなめんどりになりました。ところがあるさむいよる、とりごやからおそろしいものおとがして…。

築上町図書館 特別休館のお知らせ
11月22日(火)~12月6日(火)

築上町図書館では、蔵書点検のため11月22日(火)から12月6日(火)の間、特別休館します。

築上町在住の方は、豊前市・行橋市・苅田町・みやこ町等の近隣図書館の利用が可能です。貸出利用の際は、利用者登録が必要ですので、身分証明証をご持参ください。

休館中は、大変ご迷惑をおかけしますが、ご理解とご協力をお願いします。

△休館中の注意事項

- ・図書館の利用(図書やCDの貸出、新聞や雑誌の閲覧等)はできません
- ・CDの返却は、破損の恐れがありますので、12月7日(水)以降に図書館カウンターまで返却をお願いします。
- ・図書の返却は、図書館横の屋外ブックポストをご利用ください。



広告欄

☎(56) 1777
コマレの催し物(大ホール)

渡辺貞夫
QUINTET 2016

林 正樹 (Piano)
粟谷 巧 (Bass)
竹村 一哲 (Drums)
ジ ャ ヌ ン (Percussion)

2016.11.11(金)
19:00開演/18:30開場

全席指定 4,500円
(当日 5,000円)

※お1人4枚までご購入頂けます。
※未成年者の入場不可。

チケット発売開始
9月11日(日)9時~

内編交付金事業

©RaspaTakagi

投稿の ひろば



★そば打ち体験教室

上城井で育てた「そば」を自家製粉!

上城井活性化センター

日時 11月15日(火)、20日(日) 10:00~13:00

場所 上城井活性化センター(上城井小学校隣り)

会費 2,000円(昼食付き)

定員 10名

持ち物 エプロン、手拭タオル、三角巾

上城井ふれあい協議会

船木 ☎090(3815)5466

小原農事集落センター

日時 11月5日(土) 10:00~15:00

場所 小原農事集落センター

会費 1,100円(試食あり)

持ち物 エプロン、手拭タオル、三角巾、パック

鳥養 ☎090(6917)5744

★フロイデ音楽祭

築上町
町民主催
事業

再編
交付金
事業

ベートーベン交響曲

第九番「合唱付き」をピアノ伴奏で歌います♪

日時 12月4日(日)

14:00~(開場13:30)

場所 築上町文化会館コマーレ

入場料 無料

内容 新見順平や豪華ソリスト・ピアニストの
ステージ、参加団体のコーラスなど

めざそう!第九の会(築上町)

吉田 ☎080(1141)4033

★中島みゆきの「麦の歌」を コーラスで歌いませんか?

コーラスの発声をみんなで学び、素敵な歌声に!

初心者大歓迎♪ぜひ、一緒に歌いましょう。

練習日 第3日曜日

13:30~15:30

場所 豊前多目的文化交流センター

参加費 小・中・高校生...無料

一般...500円(1回)

主催 豊築音楽協会

豊築音楽協会

よだ ☎0979(82)1539



★城井谷もみじ祭り

日時 11月19日(土)

11:00~

場所 牧の原キャンプ場

内容

①ステージイベント

★上城井神楽フェスティバル開催★

三団体(寒田・櫛原・伝法寺)の神楽が集結!

演目:岩戸開き、綱御先、三本剣、盆神楽など

②飲食ブース

秋の味覚もりだくさん♪今年は多くの団体が出店!

寒田自治会

神崎 ☎090(6771)7586



★平成28年度中山間活性化交流事業

上城井ふれあい協議会主催「池干し体験」

コイ、フナのつかみ取り!体験してみませんか?

昼食におにぎりや鯉こくなどご用意しています。

日時 11月26日(土) 9:00集合

場所 <集合> 伝法寺生活改善センター

<体験> 尻深池(伝法寺)

対象 小学生以下の児童および保護者

*児童のみの参加はできません。

参加費 1人500円(保険料込)

持ち物 軍手、長靴、防寒着

申込期限 11月24日(木)

上城井ふれあい協議会

(54)0204

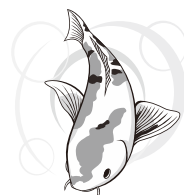

目標は、東京オリンピック・パラリンピック！

9月23日、レスリングで岩手国体に出場する有延大輝さん、古野空さん、走り幅跳びで全国障害者スポーツ大会に出場する佐藤都夢さんの3名が町長を訪問し、全国大会出場を報告をしました。築上西高校レスリング部出身の有延さんは、現在カナダの大学でリオオリンピックに出場した選手の練習パートナーを務めています。4回目となる国体出場について「東京オリンピックに向け、勝つてはずみをつけたい」と世界を見据え力強く語ってくれました。築上西高校3年生でレスリング部に所属する古野さんは、高校入学後に競技を始めたそうです。「練習でできたことしかできないけれど優勝を目指したい」と、過去の予選敗退の経験から、人一倍努力を重ねてきた熱い思いを語ってくれました。同じく築上西高校3年生で陸上競技部に所属する佐藤さんは、幼少の頃に事故で右前腕を失い、小学4年生から陸上競技を始めました。「陸上競技を通して色んな人と出会えた。全国大会では自己ベストを出して、東京パラリンピックを目指したい」と、全国大会の先にある目標を語ってくれました。

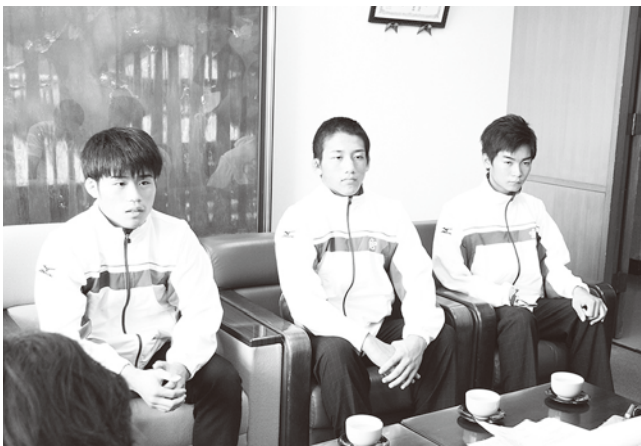

楽しく長く続けたい 「ねんりんピック長崎2016」出場

10月12日、宇留津の奥田圭子さんが町長を訪問し、「ねんりんピック長崎2016」交流大会への出場を報告しました。福岡県選手団の一員としてソフトテニス男女混合ダブルスの部に出場する奥田さんは、中学時代から50年以上競技を続け、これまで高校総体や国体など全国大会にも数多く出場。60歳以上が参加するねんりんピック出場について「同年代の方と対戦するのが喜び。決勝トーナメントを目指したい」と抱負を語ってくれました。



「第35回福岡県高等学校英語スピーチコンテスト」最優秀賞

9月17日に福岡市で行われた「第35回福岡県高等学校英語スピーチコンテスト」で、築上西高校2年生の井本ミカさんが最優秀賞を受賞しました。約5分間のスピーチでは、井本さんが12歳でフィリピンから日本へ来たときの経験が語られ、「辛くても諦めなければ幸せに生活できる時がくる」というメッセージが込められています。「順位発表の時、発表者と視線が合いドキッとしました。11月の九州大会でも一生懸命頑張りたい」と笑顔で語ってくれました。



秋空の下「小学校運動会」開催

9月下旬から10月にかけて、町内小学校で運動会が開催されました。6年生にとっては小学校最後の運動会、気迫あふれる演技に応援の力もこもり、観客席からは大きな拍手が送られました。地域の方々も競技に参加し、児童とともに運動会を盛り上げました。



1900年の歴史を感じて 「メタセの杜 大楠コンサート2016」

10月15日、国指定天然記念物「本庄の大楠」前の特設会場で、九州室内合奏団とゲストに九州交響楽団の佐藤太一さん（オーボエ）、タラス・デムチシンさん（クラリネット）を迎えクラシックコンサートが催されました。今年から有料での開催となりましたが600名を超える来場者が訪れ、楽しいトークと、ライトアップされた大楠の幻想的な姿、澄んだ空気に響く柔らかい音色を堪能しました。



「第72回福岡県美術展覧会」 入選おめでとうございます！

毎年3千点以上が出品される伝統の公募展「第72回福岡県美術展覧会」が9月6日から10月2日に開催され、築上町から7名の方が入選されました。

以下にお名前をご紹介します。（順不同）

- <洋画> 前川 洋子さん
- <書> 平塚 隆子さん 中嶋 哲子さん
- <写真> 大木 謙之介さん 木村 正憲さん
- 白石 明さん 恒富 啓史さん



食べた！笑った！感動した！ 「第6回ちくじょう祭り」

町を盛り上げ、町をもっと知ってもらおうと毎年開催される「ちくじょう祭り」は、今年で6回目。10月16日、しいだアグリパークでは、約30店の飲食店やふわふわバルーンなどの体験ブースが並び、ちんどん屋による会場練り歩きで賑わいを添えました。小雨にもかかわらず多くの来場者が訪れ、神楽やフラダンスなどのステージイベントやグルメなどを楽しみました。今年のC-1グランプリ「築上町産かぼちゃ対決」では、直売所のパンやお菓子でおなじみの「ワークランドこすもす」のスイーツが投票により見事優勝しました。



広告欄



築上町物産館『メタセの杜』

☎ 0930 (52) 3828



国際交流館

押し花作品展～秋風にのって～
押し花サークル「エレガント」

11月3日(木・祝)～6日(日)
10:00～16:00



ステージイベント

書道パフォーマンス
書道ユニット ひまわり (代表 柿本求峰)

11月3日(木・祝) 12:00～14:00



マルシェ (大型テント前)

フリーマーケット

11月6日(日) 9:00～16:00

※雨天の場合は中止

※今年の11月27日(日)築城基地航空祭は、臨時駐車場として開放しませんのでご注意ください。店は、通常通り営業します。

ボランティアで火災報知器設置

10月6日、福岡県電気工事業工業組合京築支部青年部の皆さんが、町内9軒の高齢者宅に火災報知器の無料設置を行いました。これは、一人暮らしの高齢者を火災から守ろうと、同組合が電気技術者の特性を活かして行っているボランティア活動です。当日は、九州電力(株)行橋営業所と京築広域圏消防本部の方々も同行し、電気設備の漏電点検もあわせて行われました。皆さんありがとうございました。



築上町ふれあいスポーツフェスティバル2016 大会結果

◆自治会対抗グランドゴルフ大会（団体戦）

- 優勝 奈古A
- 準優勝 湊南A
- 第3位 越路A



◆グランドゴルフ大会（個人戦）

- 優勝 加来 美和子
- 準優勝 繁谷 完児
- 第3位 末久 喜一



◆ミニオリンピック～築上町のきずな！～ （151名参加）優勝チーム紹介♪

●変則リレー

- ・低学年の部 椎田ちびっこレスリングクラブ
- ・高学年①の部 築上フットボールクラブ2009A
- ・高学年②の部 築上フットボールクラブ2009B
- ・フリー①の部 椎田ちびっこレスリングクラブ
- ・フリー②の部 築上椎田少年野球クラブ（外野）

●築上町のきずな！

- ・Aブロック 築上椎田少年野球クラブC
- ・Bブロック 椎田少年陸上クラブ
- ・Cブロック 築上フットボールクラブ2009
- ・Dブロック 椎田ちびっこレスリングクラブ

◆パークゴルフ大会

- 優勝 吉元 三千穂
- 準優勝 尾田 和徳
- 第3位 溝口 朝之



◆12時間耐久軟式野球・ソフトボール大会（190名参加）

午前7時～午後7時まで12時間耐久試合を
紅白2チームで対戦！

- 結果 47回終了
- ・紅チーム 64点 ・白チーム 80点



★築上町メタセの杜パークゴルフ協会 大会結果

◆第10回神無月大会

- | | |
|-------------|------------|
| ●男子の部 | ●女子・シニアの部 |
| ■優勝 中園 昭一 | ■優勝 小柳 まり子 |
| ■準優勝 島津 須美男 | ■準優勝 山田 峯生 |
| ■第3位 石飛 誠 | ■第3位 山口 秀子 |

★築上町体育協会主催 大会結果

◆第10回自治会対抗町民 ソフトボール大会

- 優勝 水原自治会
- 準優勝 椎田西自治会
- 第3位 湊南自治会

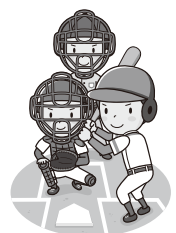

行事予定表 11 月分 (11月1日~12月5日)



1(火)	<ul style="list-style-type: none"> ▶ 離乳食教室 チアフルつき (10:00~11:00) ※要予約 ▶ 乳児健診【3・4か月児：H28年6月5日~H28年7月1日生まれ、7・8か月児：H28年3月生まれ】 チアフルつき 	16(水)	<ul style="list-style-type: none"> ▶ 補聴器相談 自愛の家 (13:00~14:00) コミュニティセンター (11:00~12:00) ▶ 社協心配ごと相談 自愛の家 (9:30~15:00) ▶ 行政相談 コミュニティセンター (10:00~15:00) ▶ 1歳児すくすく教室【H27年11月生まれ】 チアフルつき
2(水)	<ul style="list-style-type: none"> ▶ 補聴器相談 自愛の家 (10:00~11:00) コミュニティセンター (13:30~14:30) ▶ 社協心配ごと相談 自愛の家 (9:30~15:00) ▶ ころの健康相談日 チアフルつき (13:00~17:00) ※要予約 ▶ 特定健診結果説明会 チアフルつき ※要予約 	17(木)	
3(木祝)	<ul style="list-style-type: none"> ▶ 文化の日 ▶ 町民文化祭 (~5日) + 休日相談医 福田医院 (上毛町) ☎0979-72-2411 ともおレディースクリニック (豊前市) ☎0979-82-0328 	18(金)	▶ 3歳児健診【H25年8月・H25年9月生まれ】 チアフルつき
4(金)		19(土)	<ul style="list-style-type: none"> ▶ もみじウォーキング大会 ▶ 城井谷もみじ祭り 牧の原キャンプ場
5(土)		20(日)	<ul style="list-style-type: none"> + 休日相談医 よしとみ整形外科リウマチ科クリニック (吉富町) ☎0979-25-2225 + 口腔ガン専門医診療 休日急患センター ☎0979-82-8820
6(日)	<ul style="list-style-type: none"> ▶ 特定健診結果説明会 チアフルつき ※要予約 + 休日相談医 永尾医院 (築上町) ☎52-0502 + 口腔ガン専門医診療 休日急患センター ☎0979-82-8820 	21(月)	<ul style="list-style-type: none"> ▶ 補聴器相談 自愛の家 (11:00~12:00) コミュニティセンター (9:30~10:30)
7(月)	▶ 特定健診結果説明会 チアフルつき ※要予約	22(火)	
8(火)	▶ 特定健診結果説明会 チアフルつき ※要予約	23(水祝)	<ul style="list-style-type: none"> ▶ 勤労感謝の日 ▶ 不燃性粗大ゴミ収集【築城地区】 + 休日相談医 渡辺整形外科 (豊前市) ☎0979-82-2371 みぞぐち泌尿器科クリニック (豊前市) ☎0979-84-0840
9(水)	<ul style="list-style-type: none"> ▶ 補聴器相談 自愛の家 (13:00~14:00) コミュニティセンター (10:00~11:00) ▶ 社協心配ごと相談 自愛の家 (9:30~15:00) ▶ 特定健診結果説明会 チアフルつき ※要予約 	24(木)	▶ 社協心配ごと相談 自愛の家 (9:30~15:00)
10(木)		25(金)	
11(金)		26(土)	
12(土)		27(日)	+ 休日相談医 小林整形外科医院 (豊前市) ☎0979-82-2438
13(日)	+ 休日相談医 八屋第一診療所 (豊前市) ☎0979-82-2502	28(月)	
14(月)	▶ 人権相談 築城人権センター (13:30~15:30)	29(火)	
15(火)	▶ 認知症・介護相談 支所 第一会議室 (13:30~15:00)	30(水)	▶ 社協心配ごと相談 自愛の家 (9:30~15:00)
		12/1(木)	
		2(金)	
		3(土)	
		4(日)	+ 休日相談医 片山医院 (築上町) ☎52-0505
		5(月)	

ちくじょうナビ



都市との交流イベント

米作りプロジェクト
in 龍城院 (真如寺)

(中山間直接支払
龍城院集落協定)

「NPO法人ウーマンサポート
More」の皆さんが参加して、
鎌で稲刈り体験！楽しいひと
ときを過ごしました♪



11月の 休日相談医

豊築休日急患センター ☎0979-82-8820

診療時間：内科 9：00～22：00 / 小児科 9：00～22：00 / 歯科 9：00～17：30

3 木曜 福田医院 ☎0979-72-2411 上毛町
 ともおレディースクリニック ☎0979-82-0328 豊前市

6 回 永尾医院 ☎0930-52-0502 築上町

13 回 八屋第一診療所 ☎0979-82-2502 豊前市

20 回 よしとみ整形外科リウマチ科クリニック ☎0979-25-2225 吉富町

23 水曜 渡辺整形外科 ☎0979-82-2371 豊前市
 みぞぐち泌尿器科クリニック ☎0979-84-0840 豊前市

27 回 小林整形外科医院 ☎0979-82-2438 豊前市

今月の納税

国民健康保険税 第5期

納期限は11月30日(水)です。
税金は納期限内に納めましょう。
納税は便利な口座振替をご利用ください。
問 税務課 徴収係 (本庁内線218)

人の動き

9月末現在

人口 19,074人 (-18)
男 9,249人 (-10)
女 9,825人 (-8)
世帯数 8,942世帯 (-22)

休館日

毎週火曜日

- ・文化会館「コマーレ」
- ・築上町図書館
- ・築上町中央公民館
- ・コミュニティセンター(ソピア)



ぬまだ もも
沼田 桃ちゃん



きど こうだい
城戸 幸大ちゃん



しん るあ
進 梓愛ちゃん



ともまつ はるか
友松 遥海ちゃん



しばた なる
芝田 成ちゃん



たむら しんば
田村 真絆ちゃん

1歳(誕生日は問いません)の
お子さんの写真を大募集します！
「1歳児すくすく教室」にも
写真撮影にお伺いしています♪

掲載申込方法

■総務課 情報電算係
(本庁内線334)

✉ kouhou@town.chikujo.lg.jp

●総務課 情報電算係に写真をご持参
ください。

●メールでの申し込みは、件名を
「1歳写真」とし、本文に

- ① お子さんの名前 (ふりがな)
- ② 保護者の名前
- ③ ご住所
- ④ 電話番号をご記入のうえ、

写真データを送付してください。



くぼやま ぞんのすけ
久保山 銀之助ちゃん



あさの しょうたろう
浅野 正太郎ちゃん



ささき ゆずは
佐々木 柚羽ちゃん

今こそ文化に親しみを

椎田支部

アグリ陶工房「出逢いの会」代表 藏田 瞳子

自然豊かなしいだアグリパークの工房で、男性13名と女性29名の計42名の会員が和気あいあいと制作に励んでいます。

年間行事として、メタセの杜や町民文化祭での作品展示、講師を招いての勉強会、窯元見学を兼ねた研修旅行、他には保育園での陶芸指導を行っています。

土と戯れる陶芸は、私たちの心を豊かにしてくれます。

B班とC班に若干の空きがありますので、皆さまの入会をお待ちしています。

- 日時 A班(月・火) 10:00~15:00
- B班(水・木) 10:00~15:00
- C班(金・土) 10:00~15:00

■場所 しいだアグリパーク 工房



瓢箪踊りの会 代表 桑野 啓子

「この指とまれ」で踊り好きが集い瓢箪踊り愛好会が発足しました。会員の熱意で13年目を迎え、現在11名で活動しています。週1回の練習が待ち遠しくワイワイガヤガヤ過ごしています。

瓢箪踊りとは、平成15年に瓢箪音頭「中山一(作詞)・河野哲郎(作曲)」が完成し、クラウン大坪富美子先生の振付で、できた踊りです。

毎年の文化祭やJA主催のお祭りにも出演しています。施設慰問では皆さんに大変喜んでいただき、これからも力を入れていきたいと思っています。

■日時 毎週月曜日 10:00~12:00

■場所 農村婦人の家

