

2015



6月

志賀ちくじょう



あま~い スイートコーン

平成27年度 築上町自治会長紹介

4月24日、築上町コミュニティセンター（ソピア）で、平成27年度自治会長会総会が開催されました。各自治会長、副町長他約70人が出席し、平成26年度の活動報告・決算、平成27年度の活動計画・予算などの議案について審議を行いました。なお、本年度の自治会長は次のとおり決まりました。

任 期 平成27年4月1日～平成28年3月31日
 問い合わせ 企画振興課 企画振興係（本庁内線363）



●椎田地区

	自治会名	会 長 名	自治会加入 世帯数
椎 田 校 区	湊 南	安部 晋司 (アベ シンジ)	230
	湊 北	蛭崎 昭 (ヒササキ アキラ)	89
	鬼 塚	田中 伊治 (タナカ イハル)	18
	椎 田 東	倉光 史郎 (クラミツ シロウ)	58
	椎 田 中	藤原 安弘 (フジワラ ヤスヒロ)	215
	椎 田 西	井上 孝之助 (イノウエ コウノスケ)	223
	白 田	小出 正貴 (コイデ マサキ)	183
	椎 田 南	椎野 壽一 (シノトシカズ)	130
	西 高 塚	末延 直樹 (スエノブ ナoki)	335
	峯 原	安部 洋子 (アベ ヨウコ)	110
	東 高 塚	門田 達雄 (カドタ タツオ)	197
	新 開	中原 志津江 (ナカハラ シズエ)	75
	八 津 田 校 区	宇 留 津	佐野 仁志 (サノ ヒトシ)
東 八 田		曲田 隆紀 (マガタ タカノリ)	174
今 津		田中 康男 (タナカ ヤスオ)	159
西 八 田		植田 輝幸 (ウエタ テルユキ)	239
葛 城 校 区	上 岩 丸	中山 靖朗 (ナカヤマ ヤスロウ)	23
	下 岩 丸	大石 榮治 (オオイシエイジ)	52
	奈 古	奥本 宣行 (オクモト ノブユキ)	60
	水 原	高橋 猷一 (タカハシケンイチ)	108
	越 路	田中 敏 (タナカ トシ)	134
	坂 本	中村 信雄 (ナカムラ ノブオ)	116
	正 毛 田	柿本 由美子 (かきもと ユミコ)	51
	下 日 奈 古	角谷 健一 (カクタニケンイチ)	60
	上 日 奈 古	富永 幸人 (トミナガ ユキト)	31
極 楽 寺	村上 文雄 (ムラカミ フミオ)	30	
西 角 田 校 区	真 如 寺	有久 地男 (アリヒサ ツチオ)	42
	小 原	中川 文敏 (ナカガワ フミトシ)	68
	上 り 松	吉川 勢司 (ヨシカワ セイジ)	75
	石 堂	津田 武 (ツジタ タケ)	27
	福 間	森 茂雄 (モリ シゲオ)	56
	山 添	前田 好嗣 (マエダ ヨシツグ)	40
	上ノ河内	小野 博敏 (オノ ヒロトシ)	46
	有 安	小山 桂二 (コヤマ ケイジ)	59
合 計			3,798

●築城地区

	自治会名	会 長 名	自治会加入 世帯数
上 城 井 校 区	寒 田	神崎 主税 (コウザキ ナカヲ)	105
	櫟 原	中嶋 睦夫 (ナカシマ ムツオ)	40
	上 本 庄	小野 俊明 (オノ トシアキ)	78
	下 本 庄	中野 龍一 (ナカノ リュウイチ)	54
	伝 法 寺	山内 守 (ヤマウチ マモル)	106
	松 丸	向井 義信 (ムカイ ヨシノブ)	65
	下 城 井 校 区	上 香 楽	高橋 豊城 (タカハシトヨキ)
上 深 野		後藤 聖四郎 (ゴトウ セイシロウ)	70
下 深 野		則松 良典 (ノリマツ ヨシノリ)	57
峠		永野 郷佳 (ナガノ ケンヨシ)	23
下 香 楽		西畑 誠 (ニシハタ マコト)	31
袈 裟 丸		後田 幸政 (ウシダ ユキマサ)	52
袈 裟 丸 第 2		吉元 三千穂 (ヨシモト ミチホ)	30
安 武 町		幸田 登 (コウダ トウ)	58
安 武 第 1		山崎 一二三 (ヤマザキ ヒツミ)	21
安 武 第 2		繁永 誠 (シゲノブ マコト)	94
安 武 第 3		上田 五郎 (ウエダ ゴロウ)	115
安 武 第 4		後藤 宏一 (ゴトウ コウイチ)	75
赤 幡		田染 勇治 (タシロ ユウジ)	63
赤 幡 第 2		吉留 福生 (ヨシドメ フクオ)	25
開 拓	芳賀 章郎 (ハガ アキオ)	14	
築 城 校 区	上小山田	早川 治人 (ハヤカワ ハルヒト)	53
	下小山田	井上 春喜 (イノウエ ハルキ)	51
	広 末	田村 高男 (タムラ タカオ)	120
	上 築 城	田添 雅勝 (タシエ マサカツ)	598
	下 築 城	迫田 康隆 (サカタ ヤスタカ)	144
	東 築 城	植山 恒久 (ウエヤマ ツネヒサ)	220
	上 別 府	福田 從信 (フクダ ユヅクノブ)	200
	下 別 府	中村 一治 (ナカムラ カズハル)	323
	南 別 府	山田 久 (ヤマダ ヒサシ)	167
	弓 の 師	原 照志 (ハラ テルシ)	27
	船 迫	池永 巖 (イケナガ イワオ)	66
合 計			3,156
全 校 区 合 計			6,954

—任期を終えられた自治会長の皆さまお疲れさまでした—



町長室だより

築上町長 新川 久三

新緑から濃緑の時季となりました。また、田植えも盛んになり梅雨も近づいて参りました。

アサリのシーズン終わる次年度以降のアサリ対策

三月から解禁した潮干狩りも終わり、アサリ貝の増殖の期間となりました。最近では稚貝の放流をすれども資源が減少し、潮干狩り客の方々から「貝掘りに来ても貝がない」と、漁協や役場に苦情の電話があり、双方共に苦慮しているところです。

豊前市にある福岡県水産海洋技術センター豊前海研究所では、アサリ貝の増養殖が何とかならないかと考え、現在かぐや装置による養殖実験を行っており、かなりの成果が得られて養殖可能な状況になりつつあります。

さて、三重県鳥羽市の鳥羽

第2回築上町議会を6月4日召集

6月議会を4日に召集します。この議会の案件は当初予算で数名の議員から修正案が出され、その修正案が可決され予算が認められなかった稚田地区の保育園建設設計費、築城中学建設設計費を再度提案します。多くの子ども、保護者の皆様が大いなる期待をされている案件です。十分な審議をし、承認していただきたいものです。

松鳳山大健闘

元大関若島津さんが率いる松ヶ根部屋から親方の名跡が松ヶ根から二所ノ関に変わり、新たに名門二所ノ関部屋が復活しました。

松鳳山は部屋唯一の関取であるとともに、我が郷土の相撲取りとして大活躍をして築上町の名声を上げてほしいものです。皆さま、応援よろしくお願いします。

梅雨の到来で食中毒の多い時季となり、町民の皆様におかれましてはご自愛いただき、健康に気をつけていただきませうようお願いいたします。

民生委員児童委員活動のご理解とご協力を

5月12日の「民生委員・児童委員の日」に、街頭啓発をメタセの杜、ルミエール、JA椎田ふれあい市場の三カ所で実施しました。揃いのユニフォームを着用し、協議会ののぼり旗を新調して、活動を実施しました。当日は、10数名の会員によるチラシ配布などの活動に取り組みました。

キャッチフレーズとして「広げよう 地域に根ざした思いやり」を掲げています。また、行動宣言として、
1 安心して住み続けることができる地域社会づくりに貢献します。

2 地域社会での孤立・孤独をなくす運動を提案し行動します。

3 児童虐待や犯罪被害などから子どもを守る取り組みを進めます。

4 多くの福祉課題を抱える生活困難家庭に粘り強く接し、地域社会とのつなぎ役を務めます。

5 日頃の活動を生かし、災害時に要援護者の安否確認を行います。

を掲げ、安全で安心な福祉のまちづくりを目指して、多くの関係機関と連携して、さまざまな取り組みを推進しています。地域の皆様のご理解とご協力をお願いします。



お知らせします。2つの給付金（平成27年度）。

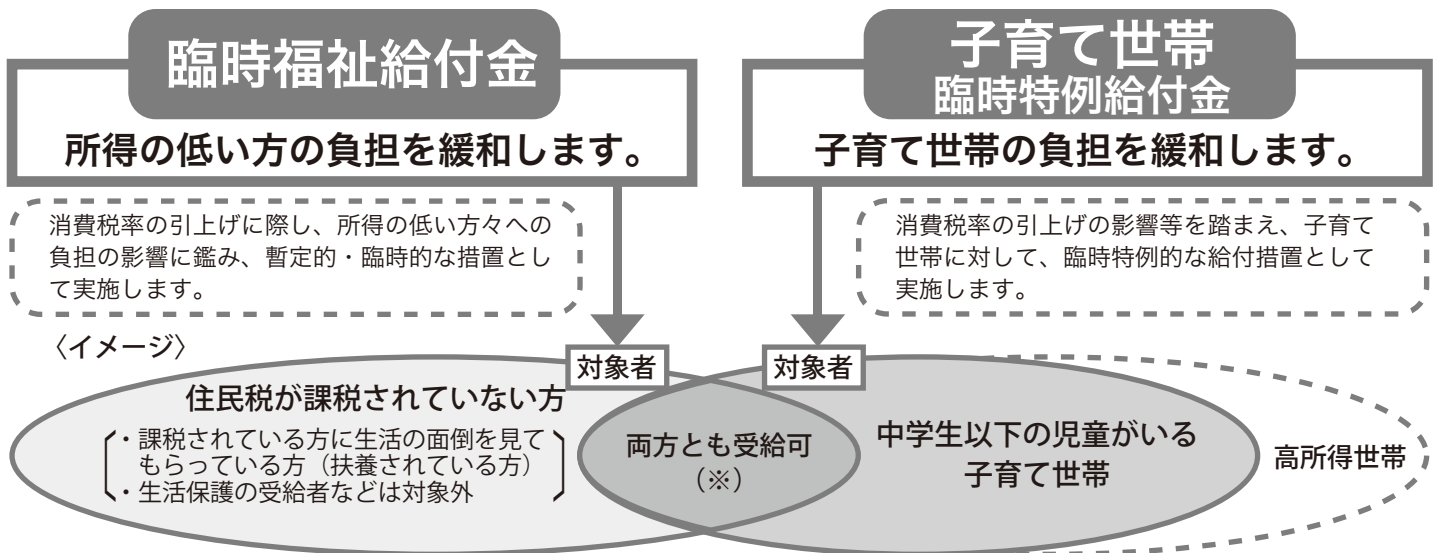

（※）平成27年度は、2つの給付金のどちらの要件にも該当する方については、2つの給付金を両方とも受け取ることができます。

申請方法

臨時福祉給付金

申請先：築上町役場 税務課「臨時福祉給付金」窓口

基準日（平成27年1月1日）時点で住民票が築上町にある方が対象です。

※一定の住居を持たない方でいずれの市区町村にも住民票がない方については、基準日の翌日以降であっても築上町で住民票の手続きを行えば申請を行うことができます。

※DV被害者や児童福祉施設等に入所している児童等で、他の市区町村から住民票を移さずに築上町にお住まいの方については、築上町で申請を受け付けることができる場合がありますのでご相談ください。

申請期間：決定次第お知らせします。

提出書類：申請書（受給対象者に郵送する予定にしています。）

子育て世帯臨時特例給付金

申請先：築上町役場 福祉課「子育て世帯臨時特例給付金」窓口

平成27年6月分の児童手当を築上町から受給される方が対象です。

※上記以外の方で、DV被害者や児童福祉施設等に入所している児童は、築上町で申請を受け付けることができますのでご相談ください。

※公務員の方は、基準日（平成27年5月31日）時点で住民票が築上町にある方が対象です。（勤務先から案内がありますので、そちらでご確認ください。）

申請期間：平成27年6月10日（水）～平成27年9月10日（木）

提出書類：申請書（児童手当現況届のお知らせと同封し郵送します。現況届対象外の方で本給付金の受給資格がある方は窓口でお渡しします。また公務員の方は各所属所にお問い合わせください。）

給付金の受取方法

●申請書に記載した**指定口座に入金**されます。

※金融機関口座を持っていないなど、振込みによる支給が困難な場合には窓口で受け取ることができます。

ご注意

●平成27年度は、2つの給付金のどちらの要件にも該当する方については、「臨時福祉給付金」と「子育て世帯臨時特例給付金」の**両方を受け取ることができます**。

その場合、両方の給付金について、それぞれ申請が必要となります。

●原則として、**申請期間外の申請**は受け付けられませんのでご注意ください。

●申請期間などは、**各市区町村により異なります**。築上町以外が申請先となる方は、事前にその市区町村に問い合わせるか、ホームページなどで確認するようにしてください。

臨時福祉給付金

支給要件

- 支給対象者** 平成27年度分の住民税が課税されていない方が対象です。
※ただし、

・課税されている方に生活の面倒を見てもらっている場合 (住民税において、どなたかの扶養となっている場合)
・生活保護の受給者である場合 など

 は対象となりません。
- 支給額** 1人につき 6,000円
- 基準日** 平成27年1月1日
(参考) 【住民税が課税されない所得水準の目安(非課税限度額)】

(給与所得者)

区分	非課税限度額 (給与収入ベース)
単身	93万円
夫婦	137.8万円
夫婦子1人	168万円
夫婦子2人	209.7万円

(公的年金等受給者)

区分	非課税限度額 (年金収入ベース)	
単身	65歳以上	148万円
	65歳未満	98万円
夫婦	65歳以上	192.8万円
	65歳未満	147万円

子育て世帯臨時特例給付金

支給要件

- 支給対象者** 平成27年6月分の児童手当を受給される方が対象です。
※ただし、特例給付(児童手当の所得制限額以上の方に、児童1人当たり月額5,000円を支給しているもの)を受給される方は、対象となりません。
※児童手当の認定請求を失念する等して、平成27年6月分の児童手当の対象となる児童分の支給が受けられない方についても、支給対象になり得るので、平成27年5月31日時点で住民票のある市区町村の窓口にご相談ください。
- 対象児童** 支給対象者の平成27年6月分の児童手当の対象となる児童
- 支給額** 対象児童1人につき 3,000円
- 基準日** 平成27年5月31日

問い合わせ先

●申請方法に関するお問い合わせ

築上町 税務課 「臨時福祉給付金」窓口

電話：56-0300 (本庁内線212・213)

福祉課 「子育て世帯臨時特例給付金」窓口

電話：56-0300 (本庁内線240・242)

●制度に関するお問い合わせ

厚生労働省

2つの給付金に関する専用ダイヤル：0570 (037) 192 みな いいきゅうふ



「臨時福祉給付金」(簡素な給付措置) や「子育て世帯臨時特例給付金」の
“振り込め詐欺”や“個人情報の詐取”にご注意ください。

ご自宅や職場などに市区町村や厚生労働省(の職員)などをかたった電話がかかってきたり、郵便が届いたら、迷わず、お住まいの市区町村や最寄りの警察署(または警察相談専用電話(#9110))にご連絡ください。



毎年6月は児童手当の現況届の提出月です！！

児童手当・特例給付の現況届は、毎年6月1日の児童の養育状況・所得状況等を把握し、引き続き児童手当を受ける要件があるかどうかを確認するためのものです。

現況届を提出しないと受給資格があっても6月以降の手当を受給できなくなりますので、必ず6月中に提出してください。

現況届は、6月1日現在築上町で受給認定を受けている受給者宛に6月上旬に送付します。

なお、公務員の方は、各所属所へお問い合わせください。

受付期間 6月10日(水)～6月30日(火)まで(土日祝日除く) (8:30～17:00)

届出に必要な書類等

【受給者全員必要なもの】

- ・児童手当・特例給付現況届(6月上旬に受給者宛に送付します)
- ・受給者の健康保険証の写し(児童のものではありません)
- ・印鑑

【次に該当される方は次の書類も必要です】

- ・平成27年1月1日現在、築上町に住所がなかった方
 - ・・・平成27年度(平成26年分)所得証明書(受給者及び配偶者のもの)所得金額・扶養人数・諸控除額の記載のあるものに限ります。源泉徴収票不可。
 - 平成27年1月1日時点で居住していた市区町村で証明書の交付を受けてください。
 - (配偶者控除を取られている方は、控除対象配偶者の所得証明書は必要ありません。)
- ・児童と別居されている方
 - ・・・別居監護申立書及び住民票(住民票は、児童の別居先が市外の場合のみ必要です。)別居先児童を含む世帯全員のもので、本籍・続柄に省略のないものを提出してください。
 - (その他必要に応じて提出する書類がある場合があります。)

受付場所・問い合わせ 福祉課 子育て支援係(本庁内線240・242)

築上町の子ども達に「わかる授業」「楽しい授業」「活発な授業」を！！

デジタル教科書研修会開催

4月9日、築城小学校で町内の全小学校の教諭が集まり、デジタル教科書の研修会を開催しました。

デジタル教科書とは、スクリーンに教科書を映し、スクリーン上で教科書に書き込んだり、拡大したり、単元にあった動画を観ることができる教科書です。

築上町は平成26年8月に書画カメラ・電子黒板機能付プロジェクター・マグネットスクリーンを小中学校に配備し、さらなる活用のためにデジタル教科書の配備を行いました。



亀田教育長より

築上町は「学力の向上」を主要施策として、授業の工夫・改善に取り組んでいます。ICT機器の整備、デジタル教科書の活用をとおして、児童生徒の学習への興味・関心を高め、学習意欲や集中力を高めることができます。さらに学習内容が視覚的にわかりやすく、思考力や表現力の向上も見込めます。デジタル教科書を有効に活用して、子どもたちにとって「わかる授業」「楽しい授業」「活発な授業」が展開されることが期待されます。

築城小学校 宮内校長より

昨年は実物投影機と電子黒板を、本年度はデジタル教科書を配備していただきました。それらを使うことで、動画を見せたり、教科書の本文やグラフなどを大きく写して説明したりすることができるようになりました。子どもたちにとって大変わかりやすい授業になり、学力向上につながっていくと思います。西日本でも、これだけのICT機器を全小学校の全学級に設置している市町村はほとんどありません。大変ありがたく思っています。



築上町上城井財産区議会議員一般選挙 及び築上町下城井財産区 議会議員一般選挙 立候補予定者説明会

7月5日執行予定の上城井・下城井財産区議会議員一般選挙において、次のとおり立候補予定者説明会を開催します。

日時 6月15日(月) 10:00~
場所 築上町役場 築城支所 第4・第5会議室(2階)
対象 立候補予定者とその関係者※1候補につき原則2人以内
その他 立候補予定者またはその代理人の印鑑をご持参ください。

築上町議会議員一般選挙 立候補予定者説明会

7月26日執行予定の築上町議会議員一般選挙において、次のとおり立候補予定者説明会を開催します。

日時 6月24日(水) 10:00~
場所 築上町役場 築城支所 第4・第5会議室(2階)
対象 立候補予定者とその関係者※1候補につき原則2人以内
その他 立候補予定者またはその代理人の印鑑をご持参ください。

問い合わせ 築上町選挙管理委員会(総務課 行政係・本庁内線334)

— 広告欄 —



築上町 『メタセの杜』
物産館 TEL.0930-52-3828

○イベント

マルシェ(大型テント前)

・フリーマーケット

6/7(日) 9:00~16:00

※雨天の場合は、6/21(日)に
延期します。

・スイートコーン祭り

6/14(日)

10:00~15:00(予定)

主催: JA福岡京築スイートコーン部会
※詳細は、店頭にてお知らせします。

— 広告欄 — コマーレの催し物(大ホール)

Tel: 56-1777

築上町合併10周年記念・再編交付金事業
いわみかぐら

石見神楽公演

チケット
発売中

出演: 三谷神楽社中(島根県益田市)

賛助出演: 小原こども神楽

7月5日(日) 13:00開演/12:30開場

チケット(全自由席) 大人 1,300円(当日1,500円)

※未就学児無料 高校生以下 800円(当日1,000円)

《チケット発売場所》

コマーレ・中央公民館・ソピア・メタセの杜

~~~~~ 8月・9月の催し物 ~~~~~

8/23(日) コマーレジャズコンサート

前田憲男(ピアノ)・エリック宮城(トランペット)

小畑和彦(ギタリスト)

後小路一雄&ニュースウィングオーケストラ

9/27(日) 秋山仁(数学者)講演会

## 築上町一般廃棄物最終処分場 第3期被覆施設が完成！

最終処分場とはごみ処理の過程で発生したごみを埋立てる施設です。築上町最終処分場周辺は農業用池であり、処分場からの水を放流できません。よって、雨水が入らないよう屋根を設置しています。

平成12年に第1期が、平成20年に第2期が完成し今回が最終区画となります。  
(この施設は「防衛施設周辺民生安定施設整備事業」により建設しました。)

- ・建築面積：778㎡
- ・工事金額：84,024,000円（補助率：4.5/10）



### 災害に備えて…

### ハザードマップ完成！！

この度、洪水、土砂災害、津波に関する災害情報等を掲載した「築上町ハザードマップ」を更新しました！

自宅周辺やよく行く場所など、災害が起こりそうな場所がないか事前に確認を行い、日頃から家族や地域で防災について話し合い、万が一の災害に備えてください。

また、これからの時期は、大雨、台風などによる洪水や土砂災害などの発生しやすい時期です。ハザードマップを活用し、各家庭での防災対策に役立てるとともに、身近な安全対策を確認してください。

(ハザードマップは全世帯に配布します。ご一読いただき、常に目に付く場所に保管してください)

問い合わせ 総務課 行政係（本庁内線331）



## 築上町奨学金貸付の申請受付

築上町では、経済的理由により就学困難な学生に対して学資を貸付ける制度があります。

貸付内容は、次のとおり大学生と短期大学生のみが対象です。

※詳細につきましては、担当までお問い合わせください。

### 奨学金の貸付金額

| 区 分          | 貸付人員及び金額 |          |
|--------------|----------|----------|
|              | 人員       | 1人あたりの月額 |
| 大学（修学年限4年）   | 4人       | 45,000円  |
| 短期大学（修学年限2年） | 2人       | 45,000円  |

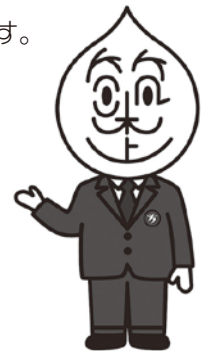

- 対象者**：
- ・申請者本人又は保護者等が町内に3年以上在住している方
  - ・大学、短期大学に進学（在学）する方で、独立行政法人日本学生支援機構（旧日本育英会）の収入基準に該当する方
  - ・独立行政法人日本学生支援機構（旧日本育英会）やその他の団体から、奨学金の貸与を受けてない方

**成績要件**：高校2～3年の成績（評定平均）が3.5以上

**貸付金利率**：無利子

**奨学金返還**：卒業の年の翌年から毎月6月及び12月に半年賦等償還により返還

**申込期間**：6月15日（月）～6月26日（金）

\*申請書類は学校教育課に備え付けています。

申込・問い合わせ 学校教育課 学校教育係（支所内線253）

## 九州電力からのお願い

カズラが伸びて高圧線に接触すると停電の原因になります！！皆さまのお住まいの地域で、電柱にカズラが巻き上がっているのを見かけたら、最寄の九州電力へ連絡をお願いします。停電事故の未然防止にご協力をお願いします。

問い合わせ 九州電力（株）行橋営業所 0120（986）103







# 豊かな自然がいっぱいの築上町 ホタルを探しに行こう!!

5月下旬～6月上旬の蒸し暑くて風の無い日。  
夜の8時から9時ごろがおすすめ。



**出沒スポット 上深野地区 龍巖川沿い  
旧藏内邸付近 出沒度★★★★☆**

**出沒スポット 日奈古地区 極楽寺川沿い  
極日橋付近 出沒度★★★★☆**

**出沒スポット 上岩丸地区 岩丸川沿い  
岩丸共和国加工所付近 出沒度★★★★☆**

**出沒スポット 上本庄地区 城井川沿い  
森林組合付近 出沒度★★★★☆**

(注)  
☆蛍を見に行く時はペンライトなどで足元だけ照らすようにしましょう！  
☆車の駐車は通行の邪魔にならないようにしましょう！  
☆近隣住民の迷惑になるような大きな声や物音をださないようにしましょう！

後藤

## 6月23日～29日は「男女共同参画週間」です。

男性も女性も互いにその人権を尊重しつつ喜びも責任も分かち合い、性別にかかわらず、その能力をあらゆる分野で十分に発揮することのできる社会の実現を目指した男女共同参画基本法が平成11年6月23日に公布・施行されました。

国では、男女共同参画への理解を深めるため、毎年6月23日から6月29日までの一週間を「男女共同参画週間」と定めています。

内閣府では、暮らしやすく元気な地域社会をつくるためには女性の活躍・リーダーシップが必要であり、それによってこれまで男性目線で考えていたことに発想の転換が生まれ、活力ある地域づくりが期待されると考え、この週間に合わせて「身近な女性の活躍を地域ぐるみで応援するキャッチフレーズ～女性の力を活かして元気な地域社会をつくるために～」を募集し、次の作品が選ばれました。

平成27年度の内閣府の男女共同参画キャッチフレーズは、「**地域力 × 女性力 = 無限大の未来**」です。

男女がともに主体的に地域づくりに参画して、それぞれの個性や能力を発揮し、地域力をどんどん向上させていきましょう。

この機会に私たちのまわりのパートナーシップや地域のことについて考えてみませんか？

\*築城支所1階ロビーの一角に、男女共同参画に関連する本や冊子等の展示コーナーを設置します。是非お立ち寄りください。

問い合わせ 人権課 人権係（支所内線273）

### 築上町個人情報保護制度の運用状況について

築上町個人情報保護条例第46条の規定により、平成26年度の運用状況を次のとおり公表します。

1. 個人情報開示請求の状況及び処理状況

| 開示請求<br>件数 | 処 理 状 況 |      |     |    |    |     |      |
|------------|---------|------|-----|----|----|-----|------|
|            | 開示      | 部分開示 | 非開示 | 却下 | 拒否 | 不存在 | 取り下げ |
| 10         | 10      | 0    | 0   | 0  | 0  | 0   | 0    |

\*部分開示の内容については、開示請求者以外の個人情報について配慮したものです。

2. 不服申し立て及び苦情申し出の状況

| 区分     | 件数 |
|--------|----|
| 不服申し立て | 0  |
| 苦情の申出  | 0  |

3. 個人情報開示請求の請求者別内訳

| 開 示 請 求 者 の 区 分 |                              | 件数 |
|-----------------|------------------------------|----|
| 請求権者            | (1) 町内に住所のある人                | 10 |
|                 | (2) 町内に事務所・事業所を持つ個人・法人その他の団体 | 0  |
|                 | (3) 町内に通勤、通学する人              | 0  |
|                 | (4) その他                      | 0  |

### 築上町情報公開制度の運用状況について

築上町情報公開条例第26条の規定により、平成26年度の運用状況を次のとおり公表します。

1. 情報開示請求の状況及び処理状況

| 開示請求<br>件数 | 処 理 状 況 |      |     |    |    |     |      |
|------------|---------|------|-----|----|----|-----|------|
|            | 開示      | 部分開示 | 非開示 | 却下 | 拒否 | 不存在 | 取り下げ |
| 13         | 10      | 2    | 0   | 0  | 0  | 0   | 1    |

\*部分開示の内容については、個人情報について配慮したものです。

2. 不服申し立て及び苦情申し出の状況

| 区分     | 件数 |
|--------|----|
| 不服申し立て | 0  |
| 苦情の申出  | 0  |

3. 情報開示請求の請求者別内訳

| 開 示 請 求 者 の 区 分 |                              | 件数 |
|-----------------|------------------------------|----|
| 請求権者            | (1) 町内に住所のある人                | 9  |
|                 | (2) 町内に事務所・事業所を持つ個人・法人その他の団体 | 0  |
|                 | (3) 町内に通勤、通学する人              | 0  |
|                 | (4) その他                      | 4  |

問い合わせ 総務課 行政係 (本庁内線334)

### 築上町高齢者在宅福祉サービス **その3**

築上町では在宅での介護や介護予防のため、さまざまな高齢者在宅福祉サービスを実施しています。このコーナーでは連載で、高齢者在宅福祉サービスを紹介しています。

#### 訪問理美容サービス事業

<事業目的>理髪店や美容院に出向くことが困難な高齢者等に対し、理美容業者が自宅まで訪問して、理美容サービスを提供します。

<対象者>おおむね65歳以上の単身世帯、高齢者のみの世帯及びこれに準ずる世帯、身体障害者であって、傷病や心身の障害等の理由で、理髪店・美容院に出向くことが困難な方

<助成額>出張料金

・理美容料金は、利用者負担です。

(サービスを受けたときは、理美容業者に理美容料金を支払い、出張料金として利用券を渡してください。)

<利用回数>年4回以内

<理美容業者>築上町が指定した町内の理美容店

(サービスを受けるときは、指定理美容店に直接連絡して、訪問日時等を決めてください。)

問い合わせ 福祉課 高齢者福祉係 (本庁内線252)

男女共同参画啓発4コマ漫画

認めあい・支えあい・ともに輝く Vol.4

育児休業

子育ては、母親だけでなく父親も積極的にいかかわり、社会がそれを支えていくという認識を持つことが大切です。長期間ではなく短期間でも男性が育児休業をとり、「子どもへの愛情が深まり父親としての自覚が出た」、「家族の絆が強くなった」等の意見を多く聞きます。町の公式HPでは「パパの育児休業体験記」を公開しています。是非ご覧ください。



問い合わせ

人権課 人権係（支所内線273）

国民年金からのお知らせ

国民年金保険料は納付期限まで納めましょう

平成27年4月分から平成28年3月分までの国民年金保険料は、月額15,590円です。保険料は、日本年金機構から送られる納付書により、金融機関・郵便局・コンビニで納めることができます。また、クレジットカードによる納付やインターネット等を利用しての納付、そして便利でお得な口座振替もあります。

日本年金機構では、国民年金保険料を納期限までに納めていただけない方に対して、電話、書面、面談により早期に納めていただくよう案内を行っております。

未納のまま放置されると、納付を督促する文書（督促状）を送付し、指定された期限までに納付が無い場合は、延滞金を課すだけではなく、※納付義務のある方の財産を差し押さえることがありますので、早めの納付をお願いします。

※納付義務者は、被保険者本人、連帯して納付する義務を負う配偶者及び世帯主になります。

国民年金保険料免除等の申請について

保険料が納め忘れの状態、万一、障害や死亡といった不慮の事態が発生すると、障害基礎年金や遺族基礎年金が受けられなくなる場合があります。

経済的な理由等で国民年金保険料を納付することが困難な場合には、保険料の納付が免除・猶予となる「保険料免除制度」や「若年者（30歳未満）納付猶予制度」がありますので、築上町役場または小倉南年金事務所へご相談ください。

※平成27年度の免除等の受付は平成27年7月1日から開始され、平成27年7月分から平成28年6月分までの期間を対象として審査を行います。

※平成26年4月から法律が改正されて、2年1カ月前の月分まで遡及して免除申請をすることができるようになりました。

申込・問い合わせ

住民課 住民係（本庁内線232）

総合管理課 窓口係（支所内線128）

小倉南年金事務所 093（471）8873

入札結果（4月分）

入札日：平成27年4月22日

【下水道課】

●平成27年度椎田浄化センター水質分析業務委託（築上町大字湊1247 地内）

落札金額：1,480,000円

履行期間：平成27年4月30日～平成28年3月31日

落札業者：公益財団法人 北九州生活科学センター

●平成27年度築城浄化センター水質分析業務委託（築上町大字下別府2131 地内）

落札金額：1,480,000円

履行期間：平成27年4月30日～平成28年3月31日

落札業者：公益財団法人 北九州生活科学センター

入札日：平成27年4月28日

【都市政策課】

●町営広末団地他解体工事調査設計業務委託（築上町大字広末、安武、袈裟丸 地内）

落札金額：800,000円

履行期間：平成27年5月7日～平成27年7月31日

落札業者：シン建築設計事務所

## 平成27年度狩猟免許試験について

狩猟をしようとする方は、お住まいの県が実施する狩猟免許試験を受け、狩猟免許を取得し、狩猟しようとする年度に、狩猟しようとする場所を管轄する都道府県に狩猟者登録をしなければなりません。

福岡県では、平成27年度狩猟免許（網猟、わな猟、第1種銃猟、第2種銃猟）試験を次のとおり実施します。受験資格、申込方法等については、お問い合わせください。

詳細は福岡県庁ホームページ（<http://www.pref.fukuoka.lg.jp/contents/24syuryoushiken.html>）をご覧ください。

■**狩猟免許試験日程** ※試験時間はいずれも9：30～17：00

| 実 施 日    | 申込期限     | 試験会場                                                     |
|----------|----------|----------------------------------------------------------|
| 6月30日（火） | 6月22日（月） | ①福岡県朝倉総合庁舎（朝倉市）<br>②福岡県八幡総合庁舎（北九州市）<br>③庄内公民館（飯塚市）       |
| 7月31日（金） | 7月21日（火） | ①福岡県福岡西総合庁舎（福岡市）<br>②福岡県筑後市農林事務所（筑後市）<br>③福岡県行橋総合庁舎（行橋市） |
| 8月30日（日） | 8月20日（木） | 福岡県筑後農林事務所（筑後市）                                          |
| 1月17日（日） | 1月 7日（木） | 福岡県八幡総合庁舎（北九州市）                                          |

■**狩猟者講習（免許更新講習）日程**

| 実 施 日   | 申込期限     | 試験会場                  |
|---------|----------|-----------------------|
| 7月2日（木） | 6月22日（月） | 築上町中央公民館（築上町）         |
| 7月8日（水） | 6月29日（月） | 行橋市研修センター「ゆくとピア」（行橋市） |

他16会場（全18会場）で実施

問い合わせ 行橋農林事務所 農山村振興課 （23）0381

## 平成27年度狩猟免許試験予備講習会について

一般社団法人福岡県猟友会では、福岡県が実施する狩猟免許試験に合わせ、予備講習会を下記のとおり実施します。受講資格、申込方法等については、お問い合わせください。

■**狩猟免許試験予備講習会日程**

| 実 施 日               | 申込期限      | 試験会場               |
|---------------------|-----------|--------------------|
| 6月20日（土）13：00～17：00 | 6月 6日（土）  | 田川市市民会館（田川市）       |
| 6月21日（日） 9：00～13：00 | 6月 7日（日）  | 小郡市人権教育啓発センター（小郡市） |
| 6月28日（日） 9：00～14：00 | 6月14日（日）  | 東谷興農会館（北九州市）       |
| 7月20日（月）13：00～17：00 | 7月 6日（月）  | いきいき情報センター（太宰府市）   |
| 1月10日（日）12：00～16：00 | 12月27日（日） | 福岡県立総合射撃場（筑紫野市）    |

■**必要経費・受講料**：3,500円／・テキスト代：1,500円

問い合わせ 豊築猟友会 0979（82）6163

### 狩猟免許取得に係る助成事業について

築上町では、野生鳥獣による農林水産物被害の軽減を目的に、狩猟免許取得者の増員を図るため、当該年度に狩猟免許を取得した方に対し、狩猟免許取得にかかった経費の助成を行っています。

詳しくはお問い合わせください。

**助成対象** 事前講習会受講料・テキスト代・診断書料

問い合わせ 産業課 農林水産係（本庁内線277）

山の安全祈願祭（キャンプ場開き）のお知らせ

日時 6月28日（日）  
10:00～

場所 牧の原キャンプ場  
（龍城院キャンプ場合同）  
※祈願祭の後、イベントがあります。

※町内のキャンプ場  
（牧の原・龍城院）合同の祈願祭です。

問い合わせ

商工課 商工観光係  
（支所内線183）

海の安全祈願と浜の宮清掃作業のお知らせ

海の安全祈願祭とともに浜の宮海岸の清掃活動を行います。皆さん、ぜひご参加ください。

日時 7月5日（日）

・清掃活動 8:00～9:00  
・祈願祭 9:00～

場所 浜の宮海岸

問い合わせ  
商工課 商工観光係  
（支所内線183）

平成27年度福岡県下水道排水設備工事責任技術者試験

試験日 11月1日（日）

9:50～12:00

場所 北九州会場

小倉興産KMMビル  
福岡会場  
福岡ソフトリサーチパー  
クセンタービル

久留米会場  
久留米ビジネスプラザ

飯塚会場  
福岡県立飯塚研究開発セ  
ンター

受験料 12,000円

申込期間 6月29日（月）  
～7月10日（金）

申込・問い合わせ

下水道課 下水道係  
（本庁内線120）  
福岡県下水道協会責任技術  
者試験事務局

093（562）8260

第9回築上町内ソフトボール大会参加チーム募集

日時 7月5日（日）

受付 8:30～  
開会式 9:00～

場所 築城体育館  
対象者 中学生以上の町内居  
住者または、町内へ通勤・  
通学及び町内スポーツクラ  
ブ加入者

（町内者が半数含む）  
種目 トリムフリー

参加料 1チーム500円

申込期限 6月26日（金）

申込・問い合わせ  
築上町体育協会事務局

（火曜～金曜）  
（56）0075

第8回築上町内近郊テニス大会参加者募集

日時 7月26日（日）

受付 8:00～  
開会式 8:30～

場所 サン・スポーツランド

対象者 浜の宮テニスコート  
築上町内在住または、  
その近郊に在住の方

種目 男子ダブルス・女子ダ  
ブルス

参加料 1組3,000円

申込期限 7月17日（金）

申込・問い合わせ  
築上町体育協会事務局

（火曜～金曜）  
（56）0075

平成27年度教科書展示会開催

保護者や地域の皆さんに教科書に対する理解を深めてもらうために教科書展示会を開催します。どなたでも自由にご覧いただけます。お気軽にお越しください。

会場・日時

・京築教育事務所  
6月19日（金）から  
8:30～17:15

・行橋市図書館  
6月19日（金）から  
10:00～18:00

他の会場については、お問い合わせください。

問い合わせ

学校教育課 学校教育係  
（支所内線255）

今月の納税

町県民税 第1期  
今月の町税納期限は、  
6月30日（火）です。

税金は、納期限内に納めましょう。

納税は便利な口座振替で

あなたの預貯金口座から自動的に納税する口座振替を利用すれば、納め忘れもなく安心です。

金融機関の預貯金通帳とその通帳に登録してある印鑑を持参のうえ、各金融機関で申し込みをしてください。

取扱金融機関（本・支店）

- ・福岡銀行
- ・西日本シティ銀行
- ・福岡ひびき信用金庫
- ・九州労働金庫
- ・ゆつちよ銀行
- ・福岡京築農業協同組合



問い合わせ 税務課 徴収係  
（本庁内線 217）

印鑑登録証明書の交付について

印鑑登録証明書の交付申請については、申請書に必要事項（登録番号・住所・氏名・生年月日・必要枚数）を記入し、印鑑登録証を添えて提出してください。

なお、本人申請の場合でも印鑑登録証がなければ、登録している印鑑、運転免許証などをお持ちになっても印鑑登録証明書は交付できません。

また、代理人が申請する場合、委任状は必要ありませんが、申請書に記入していただく必要な方の氏名、住所、生年月日に間違いがあるときは、印鑑登録証明書は交付できませんので、必要事項を確認のうえ申請をお願いします。

問い合わせ 住民課 住民係（本庁内線231・233）／総合管理課 窓口係（支所内線123）

**介護予防ボランティア養成講座開催**

ご自分の健康づくりはもちろん、まわりの方や地域を元気にする方法を学び実践するための講座です。あなたの能力を地域に活かしてみませんか。

日時 7月2・9・16・30日  
(毎回木曜日)

9:30～11:30

場所 保健センターチャフル  
つきき

募集人数 20名(先着)

対象者 4日間とも参加でき、ボランティア活動ができる方

申込締切 6月19日(金)

内容

1回目：築上町の現状・介護予防(口腔の話)

2回目：介護予防(栄養・運動の話)

3回目：認知症を正しく理解しよう

4回目：ボランティア活動の実践について

申込・問い合わせ

築上町地域包括支援センター(福祉課 地域包括支援係)  
(支所内線143)

**平成27年度第2回県営住宅入居者募集**

募集住宅 県内に所在する県営住宅(募集対象団地、募集戸数等詳細については募集案内書をご覧ください。)

募集案内書をご覧ください。募集案内書配布期間及び申込

受付期間 6月1日(月)～6月9日(火) (申込手数料は不要)

募集案内書配布場所

県住宅供給公社県営住宅管理部管理課、公社管理事務所(福岡・北九州・筑後・筑豊)、公社管理事務所出張所(行橋・大牟田・直方・田川)、県営住宅課、各地区県民情報コーナー(北九州・筑後・筑豊・京築)、県内の各市(区)役所及び町村役場、ほか

問い合わせ

福岡県住宅供給公社県営住宅管理部 管理課  
092(781)8029

**税務署からのお知らせ  
平成27年度税務職員(高等学校卒業程度)採用試験**

受験資格

①平成27年4月1日において高等学校または中等教育学校を卒業した日の翌日から起算して3年を経過していない方、及び平成28年3月までに高等学校または中等教育学校を卒業する見込みの方。  
②人事院が①に準ずると認める方。

試験の程度

高等学校卒業程度  
インターネット申込

6月22日(月)9:00から

7月1日(水)「受信有効」  
○できるだけインターネット申込をご利用ください。

○インターネット申込専用ア

ドレス  
<http://www.fiji-shikengo.jp/juken.html>

郵送または持参申込

6月22日(月)～6月24日(水) (6月24日(水)までの通信日付印有効)  
申込書提出先 希望する第1次試験地を管轄する人事院地方事務局(所)

問い合わせ

行橋税務署 総務課  
(55)2051  
福岡国税局 人事第二課  
092(411)0031  
(内線2117、2143)  
※国税庁ホームページ  
<http://www.nta.go.jp>にも募集内容を掲載しています。

**築上町地域包括支援センターからのお知らせ  
知症・介護相談会**

日頃、もの忘れや介護など困っていることをお気軽にご相談ください。

日時 6月16日(火)  
13:30～15:00

場所 役場築城支所1階  
第一会議室

スタッフ 包括職員、福岡県認知症医療センター「行橋記念病院」の相談員

※事前に電話予約をお願いいたします。お急ぎの場合は、いつでもご相談ください。

申込・問い合わせ  
築上町地域包括支援センター(支所内線143・144)

リサイクルプラザ体験学習講座

「紙ひものかご作り」  
日時 6月4日(木)  
10:00～15:30  
持参するもの  
はさみ、木工ボンド、ものさし(30cm)、洗濯ばさみ30個、鉛筆

「EMぼかしづくり」

日時 6月25日(木)  
10:00～12:00  
持参するもの エプロン

「廃油石けん作り」  
日時 6月4日(木)  
9:00～13:00  
持参するもの  
軍手、エプロン

「エコクッキング」  
日時 6月4日(木)  
9:00～13:00  
持参するもの エプロン(今月のメニューは「ドレッシング色々」)

「裂織」  
日時 6月9日(火)・10日(水)  
・23日(火)・24日(水)  
10:00～16:00  
持参するもの  
毛糸(募集人員2名)

「紙すき」  
日時 6月30日(火)  
13:00～15:30  
持参するもの  
エプロン、古タオル1枚

「手仕事のうた(不定期)」  
持参するもの  
着物の布、古布  
※参加費・材料費は実費となります。

※募集人数は各10人です。  
※申込は開催日の3日前まで  
にお願いします。

申込・問い合わせ  
環境課 環境係  
(支所内線152)

**全国一斉「子どもの人権110番強化週間」**

6月22日(月)から6月28日(日)までの一週間を「子どもの人権110番強化週間」として、いじめや体罰、不登校や子どもの虐待など、子どもに関する人権問題のご相談を受付ける相談電話を設置します。

受付時間 6月22日(月)～6月26日(金)  
8:30～19:00  
6月27日(土)  
及び6月28日(日)  
10:00～17:00

電話番号

0120(007)110  
(IP電話からは接続できませんので、092(852)4536へお電話ください)



**航空自衛隊築城基地生活体験(青少年防衛講座)開催**

**日時** 8月4日(火)～5日(水)  
**場所** 航空自衛隊築城基地  
**定員** 40名  
**対象者** 中学生・高校生  
**参加費** 1,530円  
**申込期限** 6月19日(金)  
**内容** 職場体験等、CH-47ヘリコプター体験搭乗及び生活体験  
**申込方法** 役場企画振興課にある申込用紙(参加申込書及び航空機搭乗承認申請書)に記入のうえ、郵送。(申込用紙は、築城基地ホームページでもダウンロードできます)  
**申込・問い合わせ**  
 〒829-0151  
 福岡県築上郡築上町西八田  
 航空自衛隊築城基地渉外室  
 「青少年防衛講座座席募集」  
 (56) 1150  
 (内線207)

**場所** 中津市イオンモール 三光2F  
**説明会**  
**日時・場所**  
 ・6月13日(土)・14日(日)  
 13:00～16:00  
 豊前市東八公民館  
 ・6月20日(土)・21日(日)  
 14:00～17:00  
 行橋市中央公民館2F  
**問い合わせ**  
 福岡地方協力本部 築城基地事務所(築城基地内)  
 (56) 1150  
 (内線229)

**北九州若者サポートステーション豊前サテライトのご案内**

若者サポートステーションでは、「仕事はしたいが自信がない」「会話が苦手」「就職活動の仕方がわからない」といった悩みを抱えるニートなどの若者を対象に、個別相談・セミナー・就労体験など、自立に向けた支援を無料で行っています。完全予約制なので待ち時間なしでカウンセリングを受けることができます。まずはお電話でご相談ください。

**「平尾台広谷湿原春の自然観察会」参加者募集!**

**日時** 7月5日(日)  
 10:00～16:00  
**集合場所** 苅田町役場駐車場  
**行程**  
 集合・受付9:30～10:00  
 バス乗車・移動  
 10:00～10:30  
 徒歩(往復移動7km)  
 10:30～15:20  
**苅田町役場着** 16:00  
**定員** 20人  
**参加費用** 無料  
**申込締切** 6月19日(金)  
 ※定員になり次第締切  
**申込方法** 電話又はFAX  
 (FAXの場合は、住所、氏名、電話番号を記入のうえ、「広谷湿原観察会参加希望」と記載)  
**申込・問い合わせ**  
 福岡県京築保健福祉環境事務所  
 環境課地域環境係  
 (23) 9050

**くらし・事業なんでも相談会**

**日時** 6月6日(土)  
 10:00～16:00  
 (受付終了 15:30)  
**場所** (北九州会場)  
 毎日西部会館5階  
**相談料** 無料  
**相談時間** 1人 30分  
**問い合わせ**  
 福岡専門職団体連絡協議会  
 092(414) 8775

**ポリテクセンター福岡 職業訓練生(9月生)募集**

**訓練科名及び定員** 機械加工技術科(定員15名)、機械CAD技術科(定員30名)、住宅リフォーム技術科(定員30名)、電気設備技術科(定員30名)、若年者機械加工技術科(定員5名)  
**対象者** 公共職業安定所に求職申込を行い、受講指示・支援指示・受講推薦を受けられる方  
**訓練期間** 9月1日(火)～平成28年2月29日(月) 6ヶ月間  
**\*訓練費用無料**(教科書、工具、訓練生保険料は個人負担)  
**募集期間** 6月22日(月)～7月17日(金)  
**選考日** 8月7日(金)  
**筆記試験及び面接**(合格発表8月21日(金))  
**施設見学** 7月8日(水)、22日(水)の見学会にご参加ください(13:30～予約不要)  
**申込・問い合わせ**  
 福岡職業能力開発促進センター(ポリテクセンター福岡)  
 093(641) 6909

**受験資格** ひとり親家庭のお母さん・お父さん、またはかつて母子家庭だった寡婦で、この資格を活かし就職あるいは転職を希望している方

**期間** 7月1日(水)～7月31日(金)  
 平日昼間14日間(9:00～17:00)この間の毎火・木曜日で実施  
**場所** オアシスの会サポートセンター(直方市殿町5-1)  
**定員** 10名(書類選考、開講人数に満たない場合は中止)  
**受講料** 無料(但し、テキスト代の一部4,000円程度は自己負担)  
**託児** 有(事前予約制、託児対象年齢は1歳から就学前の子どもまで)  
**申込締切日** 6月11日(木) 必着  
**申込方法** 申込を希望する方は市町村福祉担当課及び福岡県保健福祉環境事務所社会福祉課に備え付けの申込書に記入のうえ、送付(FAX可)してください。  
**問い合わせ**  
 福岡県ひとり親家庭等就業・自立支援センター  
 (飯塚プラランチ)  
 0948(21) 0390  
 FAX 0948(21) 0391

**自衛官採用試験(追加募集)**

**採用種目** 自衛官候補生(陸・海・空)  
**受付期間** 5月18日(月)～6月24日(水)  
**採用試験日** 7月11日(土)  
 (福岡及び小倉)  
**採用時期** 8月下旬～9月下旬  
**受験資格** 27歳未満の男子  
**説明会等** 自衛隊ふれあい広場  
**日時** 7月4日(土)・5日(日)  
 10:00～15:00

**開所時間** 第1・第3火曜日  
 10:00～17:00  
**場所** 豊前市大字八屋192番地(豊前地域職業訓練センター2F)  
**問い合わせ**  
 北九州サポートステーション  
 093(512) 1871

**相談料** 無料  
**相談時間** 1人 30分  
**問い合わせ**  
 福岡専門職団体連絡協議会  
 092(414) 8775

**介護職員初任者研修通信制(資格取得)講習会開催**

**講習内容** 介護の基礎知識や応用技術を習得し、就労に結びつける。

**福岡県自立相談支援事務所を開設**

福岡県は、生活に困っている人の経済的自立を支援する「福岡県自立相談支援事務所（田川郡・京都郡・築上郡）」を4月1日（水）に開設しました。

生活に困りごとや不安を抱えている場合、まずは相談窓口にご相談ください。相談支援員が相談を受け、どのような支援が必要かを一緒に考え、具体的な支援プランを作成し、寄り添いながら自立に向けた支援を行います。

**対象者** 町内にお住まいの方で、生活に困窮している人  
**所在地** 行橋市宮市町2-18  
 へブンリービル1F

**相談受付時間**

9:30～17:30  
 （月～金曜日 祝日も開所）  
**相談・問い合わせ**  
 (26) 7705

**あなたと歩む、司法書士無料法律相談会開催**

相続や会社設立などの登記相談、借金などの多重債務問題、悪質商法などの消費者問題、成年後見など、身近な法律トラブルについて司法書士が相談に応じます。秘密は固く守られます。お気軽にお越しください。

行政サービスに関する相談や行政の仕組みや手続きに関する相談を受け付けます。お気軽にご相談ください。

**日時** 6月13日（土）  
 10:00～13:00

**場所** 豊前市総合福祉センター

**定員** 12組

※定員になり次第締切  
 （事前予約者優先）  
**申込・問い合わせ**  
 筑豊京築総合相談センター  
 （平日10:00～16:00）  
 0947(44) 2530

**無料調停相談会開催**

調停委員が相談に応じます。相談は無料で秘密は厳守されます。（予約不要）

**日時及び場所**

・第1回 7月4日（土）  
 10:00～15:00  
 行橋商工会議所  
 ・第2回 9月6日（日）  
 10:00～15:00  
 自愛の家

**相談事項** 金銭問題、離婚、交通事故、相続、土地・家屋問題、家庭問題、サラ金問題、その他一切の調停問題

**問い合わせ** 行橋調停協会  
 門田 (56) 5188

**行政相談開催**

行政サービスに関する相談や行政の仕組みや手続きに関する相談を受け付けます。お気軽にご相談ください。

**日時** 6月17日（水）  
 10:00～15:00

**場所** 自愛の家

**相談員** 福田みどりさん  
 神崎 一浩さん  
 （5月より2名体制で相談を行っています）

**問い合わせ**

総務課 行政係  
 （本庁内線334）

**日曜街かど労働相談会**

**日時** 6月7日（日）  
 10:00～18:00

（相談内容により弁護士相談も行います。ただし15:00～17:00）

**場所** JR小倉駅

**内容** 3階イベントスペース  
 個別相談ブースでの面接相談（相談無料・予約不要・秘密厳守）  
**問い合わせ**  
 福岡県北九州労働者支援事務所  
 093(592) 3516

**平成27年度教育相談**

**日時** 平成27年4月  
 ～平成28年3月

・電話受付 月～金曜日  
 8:30～17:00

・相談時間 火・金曜日  
 9:00～17:00

**場所** 福岡県立小倉聴覚特別支援学校

**対象** 乳幼児（0歳～学齢前幼児）、小学生、中学生、高校生、関係機関職員

**内容**  
 ・乳幼児教育相談：ことばの発達や聞こえ等  
 ・児童生徒の相談：聴覚管理、発音、学習、進路等  
 ・関係職員の相談：通常学級での支援の仕方、聴覚障害についての情報等

**問い合わせ**

福岡県立小倉聴覚特別支援学校  
 093(921) 3600

**第4級アマチュア無線技士養成2日コース講習会開催**

本講習会（10時間）受講後の修了試験に合格すれば、国試免除で従事者免許証が交付されます。

**日時** 7月12日（日）  
 7月19日（日）  
 の2日間

**場所** 築上町コミュニティセンター（ソピア）

**受講料** 22,750円  
 （受講料、教材費、免許申請料等含む）

（18歳以下（平成9年4月2日以降生まれの方）は7,750円）

**定員** 50名  
 （但し20名に満たない場合は延期もあり得ます）

**申込締切** 7月5日（日）  
**現地問い合わせ**  
 JARL築城クラブ有本  
 (52) 0463

**申込・問い合わせ**  
 (株)波夢人ーコムハンズ  
 093(951) 1916

FAX  
 093(941) 4994

メールアドレス  
 jarlbc@jarl.com  
 問い合わせはメールかFAX



**人の動き（4月末現在）**

|     | 前月比         |
|-----|-------------|
| 人口  | 19,369人 +34 |
| 男   | 9,343人 +7   |
| 女   | 10,026人 +27 |
| 世帯数 | 8,954世帯 +6  |



# 「地域おこし協力隊が行く！」

皆様こんにちは。地域おこし協力隊の  
鈴木陽子です。

4月に地域おこし協力隊の初任者研修が滋賀県で行われ全国から153名が参加。初任者と言えない私も参加し、同じ志を持った仲間に出会えて心強く思います。

## 山菜が美味しい季節

竹林の整備を行いながら竹の子掘り。沢山収穫があった時はイベント時のおもてなし料理に使うため、生のまま塩漬けに、また大きな釜で大量に茹でて干して冷凍庫で保存。ぜんまい、わらび、こしあぶら、うどなど色々な山菜の処理や食べ方、保存方法を教えていただきました。茶摘みも行い、せっかくなので薪を焚いて釜炒り茶を作り、会議やイベント時に出す予定です。春の恵みを満喫しました。

## 神幸祭

ゴールデンウィークは寒田神楽講として寒田の神幸祭に参加しました。祭りに始まり祭りに終わった感じ。天気にも恵まれ、のんびりとした雰囲気の中、お囃子が響き渡り、神様を

乗せた神輿が練り歩く。

人々が家から出てきて神様に挨拶。昼も夜も神楽を舞い、共に1晩過し再び神楽を楽しまれた神様はお帰りになりました。言葉では表せない、体験しないと分からない神秘的な気持ちになり、今思いたしても不思議な気分です。寒田神楽講の皆さんの神楽に対する真摯な気持ちも伝わってきました。これからも励みます。



## 京築地域に農地を求め る女性

「農業をやりたいくて借りられる農地を探している女性が土地を見に来る。」と聞いてぜひお会いしてお話ししたいと思い、櫛原の自治会長が会わせてくれました。話を聞くと京築地域で農地を探しており、役場に

連絡したところ、築上町が一番に農地を案内してくれました。ぜひうちの町に来てほしいし、年齢も近いのでよそから来た私が少しでも上城井地区の魅力を伝えられたらと自治会長と共にアピール。初めて若い人を迎えるかもしれない立場になって、こんなにも気持ちが高ぶるとは思いませんでした。来ていただけたいです。

若い人が農業を志す!!

「こんな仕事がないの?」ではなく、若い人の職業観が変わってきており、お金を稼ぎたいというより、社会貢献したいといった理由で仕事を選ぶ人が増えているようです。農を通じた交流やネットワークを広げ、生産・販売での信頼も生まれる。自分の仕事に人が喜ばれていると実感し、それが自分の喜びや励みにもなる。農に触れていない世代が実際に体験し、喜びを感じるきっかけがあれば選択肢の一つになる。一丁馴染み、様々な情報を吸収した若者のアイデアが農業の未来を作る無限の可能性を秘めているかもしれません。

## 児童館からのお知らせ

申込・問い合わせ 児童館 (57) 4300

### 夏休み期間の学童保育申込について

6月1日(月)から6月25日(木)の間、夏休み期間の学童保育の申込受付を行っています。詳しくは児童館までお問い合わせください。

#### <わくわくチャレンジ教室>

##### ○手づくりストラップ教室

日時 6月13日(土) 13:00~15:00  
講師 井無田 正美氏

(日本アートアクセサリー協会講師)

材料費 1セット300円

(6種類、各5セット 30個)

※予約はできません。材料がなくなり次第終了。

##### ○ブーメランで遊ぼう

日時 6月27日(土) 13:30~15:00

※時間内であれば作って遊べます。

#### <子育て支援センター>

##### ○親子アロマ教室

日時 6月25日(木) 10:30~11:30

場所 築城社会福祉センター

講師 宇都宮 寛弥氏

対象者 未就学児親子10組

申込期限 6月16日(火)

参加費 700円程度

※要予約

##### ○ベビーマッサージ

日時 6月26日(金) 10:30~11:30

場所 児童館

講師 小野 昌代氏

対象者 生後1ヶ月健診後~1才までのお子さんと

保護者10組

参加費 400円(オイル代として)

申込締切 6月19日(金)

※要予約

\*現在、学童保育指導員、夏季学童保育指導員(夏休み期間のみ)を募集しています。詳しくはお問い合わせください。

# 図書館 だより

- ◎図書館の6月の休館日は、2日・9日・16日・23日及び30日です。
- ◎開館時間は午前9時～午後5時30分までです。
- ◎図書は6冊まで、15日間借りられます。(CDは2枚まで、8日間です。)
- ◎利用者カードの申し込みは図書館で行っております。(本人確認のために免許証または保険証等が必要です。中学生・高校生は生徒手帳・学生証などでも可。小学生は保護者による申請書の記入が必要です。)

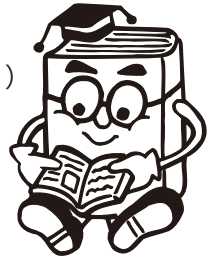

## 【図書館おすすめの本】

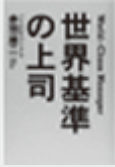

### 世界基準の上司 / 赤羽 雄二 (あかば ゆうじ) 著

部下を持つ者は皆、上司。コマツ、スタンフォード、マッキンゼーとキャリアを積み重ねた著者がかかわった「上司」は、優に三千人超。ナショナルカンパニー、ベンチャー企業で指導してきた上司育成法を実践的に解説しています。



### 女性の知性の磨き方 / 坂東 真理子 著

「知性」がある女性は、美しく、幸せになります。女性活用が叫ばれて久しい中、社会も人もまだまだ変化できていないのが現状です。その一因は、人生の選択肢は増えているけれど、お手本となる女性たちが少なく解決の糸が見えづらいからです。そんな前例がない中で、どのように私たちは考え、判断し、選択し、生きていけばいいのでしょうか。そのカギとなるのが、女性ならではの「知性」だと著者は言います。



### 火花 / 又吉 直樹 著

お笑い芸人二人。奇想の天才である一方で人間味溢れる神谷、彼を師と慕う後輩徳永。笑いとは何か、人間とは何かを描ききったデビュー小説です。彼らの人生はどう変転していくのか。人間存在の根本を見つめた真摯な筆致が感動を呼ぶ!「文学界」を史上初の大増刷に導いた話題作です。



### STORY OF UJI 小説源氏物語 / 林 真理子 著

恋愛小説の神様による小説「源氏物語 宇治十帖」。雑誌『和楽』で連載中から人気を博した、平安貴族たちがぐりひろげる一冊完結の恋愛群像劇です。約1000年前に紫式部が書いた「源氏物語」を現代に甦らせた傑作小説です。



### だいじょうぶカバくん / ダニエル・ネスケンス 著他

いつのまにか人間の言葉を覚えた、動物園のカバのカバくん。動物園を脱走してしまったのに、まわりの人間はなぜかだれも気にとめません。アフリカにあるじぶんの家をさがして、街を歩き回ります。

## 【築上町図書館の蔵書検索が自宅のパソコンでできますよ!】

その手順は

- ① インターネットで「築上町図書館」又は「<http://library.town.chikujo.fukuoka.jp/>」にアクセス。築上町図書館のホームページが表示されます。
- ② トップページ右側の「蔵書検索」をクリック。
- ③ 書名などの検索条件を入力。
- ④ 検索をクリック。
- ⑤ 図書名をクリック。

上記で検索した図書が貸出中の場合は、インターネットで予約もできますよ。

その手順は、「検索結果詳細表示」の画面で、図書が貸出中で有ることを確認し、画面右上の利用者番号(利用者カードの番号)及び4ケタのパスワード(初期設定は誕生日の月日)を入力の上、ログインし、画面下、予約依頼をクリックしてください。

詳しくは築上町図書館にお問い合わせください。

自宅検索・予約ができるよ!!



蔵書検索・貸出中の図書の予約

電話又はメールで連絡



築上町図書館

## 【近隣の図書館も利用できますよ!】

築上町民の皆さんは、次の近隣図書館の利用が可能です。

(北九州市・行橋市・豊前市・苅田町・みやこ町・上毛町・吉富町・中津市・直方市・中間市・宮若市・芦屋町・水巻町・岡垣町・遠賀町・小竹町・鞍手町)

これら市町の図書館で図書などを借りるには、相手方図書館の利用者カードが必要となります。本人確認ができるもの(免許証など)をお持ちになり、相手方図書館に直接、お申しください。

# スポーツの とびら

Vol.31

～町を元気に！汗かきスポーツ推進委員の活動～



6月に入り、日中は日差しが強くなってきました。みなさん、いかがお過ごしですか？  
夏はすぐそこ！早めの熱中症対策もお忘れなく！

## ■新体力テスト測定事前研修会

開催日：4月27日(月)

場所：築上町椎田体育館 主催：築上町スポーツ推進委員会



町内小学校で行う体力テスト測定支援に向けて、研修会を開催しました。

スポーツ推進委員研修委員長指導のもと、全8種目の体力テスト支援種目を実際に実践し、方法・記録・実施上の注意点などの動作と測定内容をみんなで確認しました。

測定支援を実施するにあたって、児童の健康状態に注意し、ケガのないように声かけをしながら体力向上に努めていきたいと考えております。(森口 淳子)



## 初任者スポーツ推進委員に聞きました。

PART1

### ■1年間の活動を通して

平成26年度より築上町スポーツ推進委員の委嘱を受け、1年目の活動を無事に終えることができました。

知識や技術などを地域に持ち帰るため、各種研修会にも参加させていただきました。また、スポーツフェスティバルなどイベントの運営にも携わることができ、実績を積めた実りある1年であったと感じています。

まだ、知識や技術など不十分な面は多々ありますが、スポーツの持つ力で心豊かな生涯スポーツ社会の実現を支援するため、今年度も活動していきたいと思えます。

研修での経験を活かしていきます！



仲野 彰信

### ■スポーツ推進委員1年を振り返って

スポーツ推進委員として最初の1年が、経ちました。

改めて振り返ると、意外にも推進委員としての活動の多さに戸惑いました。

スポーツイベントへの支援・運営や各種研修会への参加、広報委員会として毎月広報誌掲載のスポーツのとびらの原稿打ち合わせ等、当初は参加するだけで大変だ感じていましたが、様々な活動に参加するにあたり、やさしい先輩方の厳しい指導の下、経験を積みさせてもらっています。

今後はもっと自分から楽しんで推進委員としての活動を進め、町民のみなさんとともに健康づくり等に取り組んでいきたいと思っています。

楽しく活動  
していきます！



浅倉 俊巳

お問い合わせは  
生涯学習課 社会教育係(支所内線:261)まで

40歳～74歳までの国民健康保険に加入されている方へ

特定健診は【協力医療機関】でも受けられます！  
＝ 個別健診のお知らせ ＝

生活習慣病などで医療機関にかかっている方も、特定健診が受けられます。  
かかりつけの医師にご相談ください。

### 【受診・手続き方法】

- ①役場・健康増進係へ「申し込みハガキ（4月広報折込）」で申し込む。  
申込期間：平成27年6月1日（月）～平成27年11月30日（月）
- ②自分で各医療機関等へ健診予約をする。
- ③「受診券（ピンク色）」が役場から届く。
- ④健診当日は、「受診券」と「保険証」を持参し、窓口へ提出する。  
\*「受診券」がないと受けられません。

|               |                                                                                                                                                                                                                                                                                       |
|---------------|---------------------------------------------------------------------------------------------------------------------------------------------------------------------------------------------------------------------------------------------------------------------------------------|
| 実施機関          | 平成27年7月1日（水）<br>～平成27年12月31日（木）<br>*但し、医療機関の開院曜日・時間に限る。<br>*行橋市・みやこ町・苅田町の医療機関は、なるべく10月<br>末までにご受診ください（インフルエンザ予防接種で混雑<br>が予想されるためご協力願います）。                                                                                                                                             |
| 対象者           | 40歳～74歳までの国民健康保険加入者<br>*75歳になる方は、誕生日の前日まで受診可。                                                                                                                                                                                                                                         |
| 検査項目          | 身長、体重、腹囲、BMI、血圧、脂質（中性脂肪・HDLコレステ<br>ロール・LDLコレステロール）、肝機能（GOT・GPT・γ-GTP）、<br>糖代謝（血糖値・HbA1c）、尿検査（糖・蛋白・潜血）、腎機能<br>（クレアチニン・GFR）、尿酸、貧血検査<br>*心電図は、医師の判断により必要な場合のみ実施                                                                                                                          |
| 料金            | 無料（特定健診項目のみ）                                                                                                                                                                                                                                                                          |
| 受診できる<br>医療機関 | 近隣の医療機関<br>築上町・豊前市<br>吉富町・上毛町<br>行橋市・みやこ町<br>苅田町<br>【築上町】あないクリニック・うえだ内科クリニック・片山医院<br>・古賀整形外科内科医院・椎田クリニック・永尾医院<br>・二見医院・宮部病院・宮崎リハビリテーション医院<br>■豊前築上医師会健康管理所で特定健診を受ける場合は、<br>「がん検診（肺・大腸・前立腺・子宮・乳）」（有料）が同時に<br>受診できます。<br>*但し、胃がん検診はできません。<br>■その他市町の医療機関については、各自、協力医療機関かどうか<br>御確認ください。 |

保健だより

●住民課 健康増進係  
保健センターチャフルつきき ☎(52)0001 (支所内線710)

## 下記の4つの医療期間で自費で詳細な健康診断を受けている皆様へお知らせ

|   | 協力医療機関名       | 住 所            | 電話番号         |
|---|---------------|----------------|--------------|
| 1 | 豊前築上医師会 健康管理所 | 豊前市大字八屋1776番地4 | 0979-82-2005 |
| 2 | 新行橋病院         | 行橋市道場寺1411番地   | 0930-24-8899 |
| 3 | 行橋中央病院        | 行橋市西宮市5-5-42   | 0930-26-7111 |
| 4 | 御所病院          | 苅田町大字新津1400番地  | 0930-25-3213 |

- 平成27年7月1日（水）～平成27年12月28日（月）に上記の医療機関において、自費で人間ドック等の詳細な健康診断（特定健診の項目を含む）を受けている方は、今年度から下記の方法で費用負担が軽減されます（特定健診項目分の費用を、築上町が負担します）。

$$\boxed{\text{【受診者負担額（窓口支払い分）】}} = \boxed{\text{①健康診断総費用}} - \boxed{\text{②特定健診費（築上町負担額）}}$$

\* 特定健診費用分は、医療機関から直接、築上町に請求されます。

### ●手続き方法

- ① 役場・健康増進係に電話し、「受診券」及び「問診票」を依頼し「上記医療機関において特定健診を含む詳細健診を受ける」旨を伝える。
- ② 「受診券（ピンク色）」「問診票」が自宅に届く。
- ③ 上記医療機関へ「健診予約」を行い、「町の特定健診と同時実施を希望する」旨をお伝えください。
- ④ 健診当日に持参するもの：



- 受診券（ピンク色）
- 問診票
- 医療保険証
- 人間ドック等のご自身が希望する詳細健診の自己負担分の料金
- 健診機関から配られた検査セット等（場合によります）

- 申込期間：平成27年6月1日（月）～平成27年11月30日（月）

- なお、特定健診結果に基づいた築上町の支援（特定保健指導など）を利用することができます。

**【問い合わせ】役場・健康増進係（52）0001（支所内線710）**

### チアフル健康相談のお知らせ

6月15日（月）10:00～11:00、保健センターチアフルつきで健康相談を行います。

血圧測定、検尿などの健康チェック並びに保健師が健康に関する相談に応じます。利用を希望する方は当日会場にお越しください。健康手帳をお持ちの方は、ご持参ください。

### 豊築休日急患センターからのお知らせ

毎月2回、休日急患センターに九州歯科大学の口腔外科医（口腔がん専門医）が来ます。

6月の来所日 7日（日）、21日（日）

お口の中に異常のある方、心配がある方は来所ください。

問い合わせ 豊築休日急患センター

0979（82）8820

### こころの健康相談日のお知らせ

こころの悩みや不安など、精神保健福祉士が相談をお受けします。思春期の悩みや、アルコール、薬物に関する相談も受け付けます。あなた自身のことや、ご家族・ご友人など身近な人のことなど、ひとりで悩まず、話してみませんか？

日 時： 6月3日/7月1日（水） 13:00～17:00（要予約）

場 所： 保健センターチアフルつき

予約・問い合わせ 保健センターチアフルつき（支所内線711）

# 日本脳炎予防接種のお知らせ

日本脳炎は、日本脳炎ウイルスの感染で起こります。ヒトから直接ではなく、ブタ等の体内で増えたウイルスが蚊によって媒介されて感染します。7～10日の潜伏期間の後、高熱、頭痛、嘔吐、意識障害、けいれん等の症状を示す急性脳炎になります。ヒトからヒトへの感染はありません。

下記の対象となるお子さんは、体調の良い時に接種しましょう。

## 1 対象者と接種方法

1期（初回）：3歳（7歳5ヶ月まで接種可能）  
6日～28日までの間隔を置いて、2回接種

1期（追加）：4歳（7歳5ヶ月まで接種可能）  
1期（初回）2回終了後、11～13ヵ月後に1回接種

2期：小学4年生（9歳以上13歳未満）1回接種

\*特例対象者：平成8年4月2日～平成19年4月1日生まれの方で、1期・2期の接種が終わっていない方。1期（初回・追加）、2期が不十分な場合は、残りの回数を接種することができます。

詳しい接種方法は、お問い合わせください。

## 2 接種方法

●市内の医療機関で接種をする場合

\*医療機関へ必ず事前に予約を入れてください。

\*日曜・祝祭日は除きます。

●福岡県定期予防接種広域化事業で接種をする場合

（市内医療機関）

| 市内医療機関名    | 住所  | 連絡先<br>(TEL) | 接種曜日・時間 |   |   |   |   |   |                                                             |
|------------|-----|--------------|---------|---|---|---|---|---|-------------------------------------------------------------|
|            |     |              | 月       | 火 | 水 | 木 | 金 | 土 | 接種時間                                                        |
| あないクリニック   | 西八田 | 56-5888      | ●       | ● | ● | ● | ● | ● | 平日 8:30～11:30、14:00～17:30<br>木曜 15:00～17:30/水・土曜 8:30～11:30 |
| うえだ内科クリニック | 椎田  | 56-0041      | ●       | ● | ● | ● | ● | ● | 平日 9:00～12:00/土曜 9:00～12:00                                 |
| 片山医院       | 安武  | 52-0505      | ●       | ● | ● | ● | ● | ● | 平日 10:00～12:00、17:30～18:30<br>水・土曜 8:30～12:00 ※18時以降は要連絡    |
| 椎田クリニック(注) | 湊   | 56-0030      | ●       | ● |   | ● | ● | ● | 平日 9:00～12:00、13:30～17:30<br>土曜 9:00～13:00                  |
| 二見医院       | 築城  | 52-0002      | ●       | ● | ● | ● | ● | ● | 平日 10:00～12:00、15:00～17:30<br>木・土曜 10:00～12:00              |
| 宮部病院       | 湊   | 56-0038      | ●       | ● | ● | ● | ● | ● | 平日 9:00～12:30、13:30～17:00<br>土曜 9:00～12:30                  |

（注）：「MR・2種混合」のみ対応予定ですが、詳細は椎田クリニックへ問合せください。

## 食生活改善推進会

おすすめの簡単料理紹介  
《城井校区推進員お勧め簡単レシピ》

## ささみのオニオン入りおろし和え



### 材料（4人分）

ささみ・・・240g  
片栗粉・・・少々  
揚げ油・・・適量  
大根・・・200g  
りんご・・・300g  
玉ねぎ・・・140g

（調味料A）  
酒・・・大さじ1  
しょうゆ・・・大さじ1  
生姜汁・・・小さじ1

（調味料B）  
酢・・・大さじ4  
砂糖・・・大さじ1  
だし汁・・・大さじ4  
塩・・・ひとつまみ  
うすくちしょうゆ・・・小さじ1

### 作り方

- ①ささみは筋をとり、一口サイズの削ぎ切りにする。
- ②調味料Aで①に下味をつけ、片栗粉をまぶして揚げる。
- ③玉ねぎは皮をむいて薄くスライスし水にさらして軽く絞る。
- ④りんごはよく洗い、皮つきのまま1/3個分は薄いいちょう切りにする。残り2/3は皮をむいて大根と一緒にすりおろし、水気を軽く絞っておく。
- ⑤③の玉ねぎ、④のりんごと大根を調味料Bで和える。すりおろしたりんごは色が変わりやすいのですばやく調味料を加える。
- ⑥揚げたささみを、⑤で和えて器に盛る。

# 投稿のひろば

## ●舞踊発表会開催

演者約50人が日本舞踊を中心に公演をします。ゲストに、本条永二、花柳美奈綾、ハッピーフラダンス、しいだコミュニティ倶楽部健康ダンス、高塚子供が出演！皆様のご来場をお待ちしています。

日時 6月21日(日) 開場12:30～、開演13:00～

場所 コマーレ/入場料 無料

主催 藤間弥重治会/問い合わせ 新090(4993)7297

## ●第6回墨陽会習字(書道)作品展開催(特別作品展)

町内35人の出品があり、子ども達が受付やご案内をします。

日時 7月31日(金)～8月2日(日)

10:00～17:00

場所 コマーレ

問い合わせ 満江(22)5929

## ●6月コンサート開催

日時 6月14日(日) 開場13:30

場所 吉富フォーユー会館

入場料 無料

内容 京築地区の楽しい合唱祭りです！10団体が出演。築上町からは、築城コーラス、ラ・カンパーニヤ、めざそう第九！が出演します。コンサートの最後に「みんなで歌おう」の部も用意しています。

問い合わせ 吉田080(1141)4033

## ●椎田少年サッカークラブが優勝～おめでとうございませ～

4月25日～26日、行橋市総合運動公園で今川カップ(U-12)が開催され、椎田少年サッカークラブが優勝しました！！これからも日頃の練習の成果を発揮し、優勝目指して頑張ります！

なお、部員も随時募集しております。火・水・木曜日17時30分から、土・日曜日9時から浜宮グラウンドで練習しています。お気軽にお越しください。



## ●葛城神社神幸祭盛大に行われる

5月5日、葛城神社で神幸祭が開催されました。岩丸・奈古・水原自治会の3自治会の氏子が、3台の御神輿を各自治会に持ち帰り、五穀豊穰・無病息災・家内安全を祈願して練り歩きました。1年間平和な年になると信じています。

## 緑

### のふるさと協力隊 富岡 健太 No.2

皆さんこんにちは。築上町に着任して約1ヶ月が経ちました。

四月は本場に色々な体験をさせてもらいました。



山仕事でワイヤーを木に巻いたり、柴燈護摩大祭で熱い炭のうしろを歩いたり、筥を掘ったり、金富神楽で鬼の衣装を着せてもらったり、初めてのラジオ出演で緊張したり、アスパラガスのイラストを描いたり、神幸祭で神輿を担いだり・・・この中で印象が強かったのは、龍城院の柴燈護摩大祭です。

祭りの日、私は地域おこし協力隊の船木さんと一緒に山伏の人達と山を登りました。ルートは山を登り、神社で参拝して歴代の山伏達のお墓の前を通り、最後に大きな神社で参拝して下山するというものです。

山伏の人達はお経を唱えて山を登り、時にほら貝を吹きます。私は「よく息が続くなあ」と感心しました。お経を聞いていると、何だがお経が一つの歌に思えてきて山に向かって鎮魂の歌を捧げている様で・・・なんて口マンチツクなことを考えていました。

下山し、お祭りを見学していたら、猪汁を美味しそうに食べている人達が目に入りました。皆さんが食べているのを見て私も食べたくなり、早速猪汁をいただきました。食べてみたら口の中で広がる肉汁、舌を包む濃厚な汁。とにかく美味いと思いました。

お祭りを満喫していると、メインイベントの護摩焚きが始まりました。熱い炭のうしろを歩く聞いて、私は正直言つてあまり乗り気ではなかったのですが、これも経験と勇気を奮い立たせて護摩焚きに参加しました。火傷するのではないかとドキドキしてましたが、思ったより熱くなく、なんとおなかでホツとしました。

1ヶ月の間、良い事もあれば少し悲しい体験もしました。朝起きたら天井からゴキブリが落ちてきたり、風呂場でムカデと格闘したり、庭で背筋を伸ばしていたら手に鳥の糞が降ってきたり・・・まだまだ協力隊としては未熟な私ですが、精一杯頑張ります。

## ソフトテニスで優勝～おめでとうございます～

3月28日、佐賀県小城市で第85回全日本小城観桜ソフトテニス大会が開催され、築上町体育協会ソフトテニス部の俵朝男さんがシニア男子55歳以上の部で、片峯・篠原組が成年男子の部で優勝しました。「今後も大会上位を目指して頑張ります！」と意気込みを語ってくれました。



## 全国子ども会連合会表彰受賞～おめでとうございます～

2月20日、名古屋市で平成27年度全国子ども会連合会表彰式が行われ、長年子ども会活動に携わってこられた濱田正治さんが受賞され、4月22日に新川町長を表敬訪問しました。

濱田さんは33年にわたり子ども会会長として尽力いただき、その功績が認められ今回の受賞になりました。なお、濱田さんは3月をもって会長を退任、平成27年4月より山中睦成さんが会長に就任しました。

## 福岡タレント発掘事業に合格～おめでとうございます～

（公財）福岡県体育協会・福岡県スポーツ振興センター主催の福岡県タレント発掘事業で、福岡県内の各地区で測定会が開催され、3万人以上の中から宮本幸亜君（小学校5年生）が見事合格し、4月27日、新川町長を表敬訪問しました。今後合格者56名は、オリンピックを目指して能力育成講習に励みます。町長より「やりたい種目を決めて頑張ってください」と激励の言葉が贈られました。



## 行政相談員へ感謝状贈呈

長年にわたる行政相談員の活動を称え、尾座本健一さん、安田美鈴さんへ総務省九州管区行政評価局より感謝状が贈られました。

お二人は、これまでの活動を振り返り「様々な苦労がありましたが、やりがいを持って活動できました」と、おっしゃっていました。お二人の思いは、現行政相談員の方々へ継承されていくことでしょう。

## 黄色い帽子贈呈式

5月14日、東築城保育園で、黄色い帽子の贈呈式が行われました。

これは毎年、新入園児が交通事故に遭わないようにと築上町社会福祉協議会が行っているものです。園児は、「交通ルールを守ります。飛び出しせず歩きます」と、元気よく安全宣言を述べました。







## 町民大学開講式

4月30日、中央公民館で平成27年度町民大学開講式が行われました。今年度の受講生は236人。来賓の方より、「自分の素質や能力を発見し、新たな仲間との出会いを大切に過ごしてください」と受講者に向け、激励の言葉が贈られました。

## 引き札展開催

5月1日～18日まで、旧蔵内邸で引き札展が開催されました。

引き札とは、明治時代から大正時代の築上町内の商店や酒屋などのチラシ広告です。当時の世相を反映した文明開化の図柄や七福神などの縁起物、大胆な構図や色鮮やかなチラシ広告の版画は見る者の目を楽しませてくれました。



## 保育のつどい

5月9日、築上町コミュニティセンター（ソピア）で保育のつどいが行われました。これは、町内の保育所の連携を深め、保育事業の充実と児童の健全育成を願って行われているものです。

当日は、手遊びやステージショーが行われ、園児たちは熱心に見入っていました。きっと楽しい思い出ができたことでしょう。

## 子どもの日 シーサー作りで楽しいひととき

5月5日、船迫窯跡公園の古代復元工房建物で沖繩のシーサーを作る会が催され、21家族（約50名）が参加しました。講師は沖繩文化伝道師の宮村みつおさんと琉球瓦製作者の岡田洋三さん。宮村さんが沖繩地方の言葉を交えながら、わかりやすくシーサーについて説明した後、参加者達は思い思いにシーサーを作っていました。子ども達もとても熱心でしたが、それ以上にお父さんお母さんが一生懸命にシーサーを作る姿がとても印象的でした。



## Sport(スポーツ)

### ●メタセの杜パークゴルフ協会 第44回記録会結果

優勝 吉元 三千穂  
準優勝 伊崎 信幸  
3位 尾田 和徳



第四十六回  
幕末の築上町

写真は小倉小笠原家の家紋「三階菱」を刻む棟瓦（屋根の棟に用いる瓦。鬼瓦も棟瓦の一種）です。平成二十五年に中央公民館の倉庫整理をした際に発見され、文化財保護係に移管されました。

幅四十六字×高さ三十三字×厚み十二字で、やや奥行きのある棟瓦です。瓦の裏面を見ると漆喰が付着し、緑青の付いた銅製針金が巻かれていることから比較的最近まで屋根に葺かれていたものと考えられます。瓦の側面には「文久四子三月下旬弓ノ師村 瓦屋」と線刻による文字が彫られていました。

文久四年は西暦一八六四年で、同年途中で元治元年に改元されます。なお、この四年後は明治元年ですので、まさに幕末期に作られた瓦と言えるでしょう。当時は村毎に瓦屋があり、職人が用途に応じ、瓦を生産していました。伝世品や記録等から弓ノ師以外でも小山田・水原・白田等に瓦職人がいたことがわかっていきます。また『築城町誌』には戦時中まで上築城に瓦屋があり、大野神社近くの作業場で瓦を生産し販売していたと記されています。

さて、前記の瓦が作られた文久年間（一八一六～一八六四）はどんな時代だったのでしょうか。文久三年五月、小倉藩と関門海峡を隔て対岸に位置する長州藩は同海峡を通る外国船を砲撃しました。長州藩は尊王攘夷を掲

げ、幕府の政策に批判的であるのに対し、小倉小笠原藩は佐幕派（幕府の味方）であったため長州藩による強圧的な態度に苦慮していました。そうした中、小倉藩では度重なる外国船の往来や外国人の上陸事件に対する危機感から、農兵を組織し海岸防備に努めます。農兵の募集に応じた者には苗字帯刀が許され、一定の格式が与えられたこともあり、大庄屋等の有力者の応募ですぐに定員に達しました。築上町でも、松尾家旧蔵文書「御触書願書控」によると、築上郡八田手永では、小山田村、東八田村、西八田村、宇留津村、上築城村等から庄屋、大庄屋ほか村役人層の人々が農兵募集に応じたことがわかります。また沿岸警備のための砲台を緊急に整備するため、大砲鑄造に必要な銅を領内寺院の梵鐘供出で補いました。この毀鐘鑄砲令は幕府の政策として、安政二（一八五五）年と文久三（一八六三）年の計二回発令されていますが、安政二年においては寺院側の強い反対もあり、小倉藩では梵鐘の所在調査が行われたのみで、実際に鐘が徴発されることはありませんでした。神家文書には安政二年の毀鐘鑄砲令に基づいて水原村長壽寺、上本庄村天徳寺、下本庄村浄徳寺、伝法寺村忍誓寺等にある鐘の大きさや銘文、鑄造年代等を調査した記録が含まれています。この後の文久三年の毀鐘鑄砲令では多くの

鐘が現実に鑄潰され、大砲等に姿を変えました。前掲安政二年の調査記録に記載された鐘の内、長壽寺、天徳寺、忍誓寺の鐘はこの時毀鐘の難を逃れましたが、忍誓寺の鐘については、昭和十六（一九四一）年の金属回収令により戦時供出されています。こうして領民の負担が増す中、元治元（文久四・一八六四）年、さらに幕府による第一次長州征伐が実行に移されます。佐幕派の小倉小笠原藩は幕府方として長州と対峙することになります。結果的に長州藩内の内部分裂により佐幕派が実権を握り、戦闘には至りませんでした。

このように、幕末でも特に文久年間は小倉藩領内が戦時色に染まる激動の時期であったといえます。そうした時期に作られた小笠原家の家紋「三階菱」が刻まれた棟瓦ですが、古写真の検討から木造建築時代の延塚記念館で用いられていたことが今わかりました。詳細は次号にて。

（文化財保護係 馬場克幸）

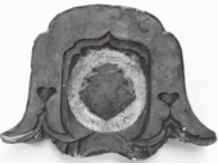

中央公民館倉庫に保管されていた三階菱 棟瓦。側面には「文久四子三月下旬 弓ノ師村瓦屋」とある。



NPO 法人しいだコミュニティ倶楽部からのお知らせ

しいコミパークゴルフ大会参加者募集！

日時 6月20日（土）  
※雨天時6月27日（土）に順延  
会場 築上町パークゴルフ場  
参加対象 築上町民  
定員 しいコミ会員20名・会員外10名  
参加費 会員700円・会員外1,000円  
競技方法 18ホールの合計打数  
締切 6月12日（金）\*定員になり次第締切

障害者スポーツボランティア養成講習会受講者募集

障がい者と健常者が一緒に楽しめるスポーツ活動をサポートできるボランティア養成講習会を実施します。  
みなさん！スポーツを楽しみながら地域貢献してみませんか？

日時 7月19日（日）・26日（日）の2日間  
場所 19日 午前（講義）：中央公民館  
午後（実技）：椎田体育館  
26日 午前（講義）：コマレ女性ホール  
午後（実技）：椎田体育館

参加費 無料  
定員 20名（定員になり次第締切）  
主催 NPO法人しいだコミュニティ倶楽部  
後援 築上町教育委員会  
協力 福岡県障害者スポーツ協会  
九州共立大学ASスポーツ研究会

【修了者には修了書（認定書）が賦与され、クラブスタッフ登録が可能となります】

申込・問い合わせ：NPO法人しいだコミュニティ倶楽部事務局 TEL 56-0075



▶ 26年度優勝の山本順さん（中央）



# 行事予定表 6月1日～7月10日



|        |                                                                                                                                                                                                                  |
|--------|------------------------------------------------------------------------------------------------------------------------------------------------------------------------------------------------------------------|
| 1日(月)  | ・おっぱい育児相談(10:00～12:00要予約<br>・保健センターチャフルつき)<br>・人権相談(10:00～15:00・椎田人権センター)                                                                                                                                        |
| 2日(火)  | ・乳児健診【3・4か月児:H27年1月13日～H27年2月2日<br>生まれ、7・8か月児:H26年10月生まれ】<br>(保健センターチャフルつき)<br>・離乳食教室(10:00～11:00要予約<br>・保健センターチャフルつき)                                                                                           |
| 3日(水)  | ・こころの健康相談日(13:00～17:00要予約<br>・保健センターチャフルつき)<br>・補聴器相談(13:30～14:30・コミュニティセンター)<br>・補聴器相談(10:00～11:00・自愛の家)<br>・社協心配ごと相談(9:30～15:00・自愛の家)<br>・粗大ごみ収集日:八津田・東高塚・峯原2.3団地・浜宮・<br>高杉住宅・新開・西高塚の線路から山側                    |
| 4日(木)  | ・子育て相談(10:30～11:30・児童館)                                                                                                                                                                                          |
| 5日(金)  |                                                                                                                                                                                                                  |
| 6日(土)  |                                                                                                                                                                                                                  |
| 7日(日)  | ・休日相談医<br>豊前市…重岡胃腸科外科医院 ☎0979-82-1011<br>豊築休日急患センター ☎0979-82-8820                                                                                                                                                |
| 8日(月)  |                                                                                                                                                                                                                  |
| 9日(火)  | ・おっぱい育児相談(10:00～12:00要予約<br>・保健センターチャフルつき)<br>・妊婦さんの調理交流会(10:00～13:00要予約<br>・保健センターチャフルつき)                                                                                                                       |
| 10日(水) | ・補聴器相談(10:00～11:00・コミュニティセンター)<br>・補聴器相談(13:00～14:00・自愛の家)<br>・社協心配ごと相談(9:30～15:00・自愛の家)<br>・粗大ごみ収集日:西角田地区・鬼塚・椎田中の線路から山側                                                                                         |
| 11日(木) |                                                                                                                                                                                                                  |
| 12日(金) |                                                                                                                                                                                                                  |
| 13日(土) |                                                                                                                                                                                                                  |
| 14日(日) | ・休日相談医<br>築上町…宮部病院 ☎56-0038<br>豊前市…豊築休日急患センター ☎0979-82-8820                                                                                                                                                      |
| 15日(月) | ・チャフル健康相談(10:00～11:00受付<br>・保健センターチャフルつき)                                                                                                                                                                        |
| 16日(火) | ・おっぱい育児相談(10:00～12:00要予約<br>・保健センターチャフルつき)                                                                                                                                                                       |
| 17日(水) | ・行政相談(10:00～15:00・自愛の家)<br>・1歳児すくすく教室【H26年6月生まれ】<br>(保健センターチャフルつき)<br>・補聴器相談(11:00～12:00・コミュニティセンター)<br>・補聴器相談(13:00～14:00・自愛の家)<br>・社協心配ごと相談(9:30～15:00・自愛の家)<br>・粗大ごみ収集日:湊地区・椎田東・椎田中・椎田西の線路<br>から海側・西高塚の線路から海側 |
| 18日(木) |                                                                                                                                                                                                                  |
| 19日(金) |                                                                                                                                                                                                                  |

|         |                                                                                                                                                                                                                                                                                 |
|---------|---------------------------------------------------------------------------------------------------------------------------------------------------------------------------------------------------------------------------------------------------------------------------------|
| 20日(土)  | ・特定健診、がん検診(8:30～10:30要予約・上城井小学校)                                                                                                                                                                                                                                                |
| 21日(日)  | ・特定健診、がん検診(8:30～10:30要予約・八津田小学校)<br>・休日相談医<br>上毛町…福田医院 ☎0979-72-2411<br>豊前市…ともおレディースクリニック ☎0979-82-0328<br>豊築休日急患センター ☎0979-82-8820                                                                                                                                             |
| 22日(月)  | ・特定健診、がん検診(8:30～10:30要予約・自愛の家)                                                                                                                                                                                                                                                  |
| 23日(火)  | ・特定健診、がん検診(8:30～10:30要予約・葛城小学校)<br>・おっぱい育児相談(10:00～12:00要予約<br>・保健センターチャフルつき)                                                                                                                                                                                                   |
| 24日(水)  | ・福岡県巡回交通事故防止相談(10:00～16:00・行橋市役所)<br>・特定健診、がん検診(8:30～10:30要予約・中央公民館)<br>・補聴器相談(9:30～10:30・コミュニティセンター)<br>・補聴器相談(11:00～12:00・自愛の家)<br>・1歳6カ月児健診【H25年10月～H25年11月生まれ】<br>(保健センターチャフルつき)<br>・社協心配ごと相談(9:30～15:00・自愛の家)<br>・可燃性粗大ごみ収集日:築城地区全域<br>・粗大ごみ収集日:葛城地区・臼田・椎田西の線路から<br>山側・椎田南 |
| 25日(木)  | ・特定健診、がん検診(8:30～10:30要予約<br>・保健センターチャフルつき)                                                                                                                                                                                                                                      |
| 26日(金)  | ・親子相談(9:30～12:00要予約<br>・保健センターチャフルつき)                                                                                                                                                                                                                                           |
| 27日(土)  |                                                                                                                                                                                                                                                                                 |
| 28日(日)  | ・山の安全祈願祭(10:00～・牧の原キャンプ場)<br>・休日相談医<br>築上町…永尾医院 ☎52-0502<br>豊前市…豊築休日急患センター ☎0979-82-8820                                                                                                                                                                                        |
| 29日(月)  |                                                                                                                                                                                                                                                                                 |
| 30日(火)  |                                                                                                                                                                                                                                                                                 |
| 7月1日(水) | ・こころの健康相談日(13:00～17:00要予約<br>・保健センターチャフルつき)<br>・補聴器相談(13:30～14:30・コミュニティセンター)<br>・補聴器相談(10:00～11:00・自愛の家)<br>・社協心配ごと相談(9:30～15:00・自愛の家)                                                                                                                                         |
| 2日(木)   | ・子育て相談(10:30～11:30・築城社会福祉センター)                                                                                                                                                                                                                                                  |
| 3日(金)   |                                                                                                                                                                                                                                                                                 |
| 4日(土)   |                                                                                                                                                                                                                                                                                 |
| 5日(日)   | ・海の安全祈願祭(9:00～・浜の宮海岸)<br>・休日相談医<br>吉富町…よしみ整形外科リウマチ科クリニック<br>☎0979-25-2225<br>豊前市…矢鳴医院 ☎0979-82-3276<br>豊築休日急患センター ☎0979-82-8820                                                                                                                                                 |
| 6日(月)   | ・おっぱい育児相談(10:00～12:00要予約<br>・保健センターチャフルつき)                                                                                                                                                                                                                                      |
| 7日(火)   | ・乳児健診【3・4か月児:H27年2月3日～H27年3月7日<br>生まれ、7・8か月児:H26年11月生まれ】<br>(保健センターチャフルつき)<br>・離乳食教室(10:00～11:00要予約<br>・保健センターチャフルつき)                                                                                                                                                           |
| 8日(水)   | ・補聴器相談(13:00～14:00・自愛の家)<br>・補聴器相談(10:00～11:00・コミュニティセンター)<br>・社協心配ごと相談(9:30～15:00・自愛の家)                                                                                                                                                                                        |
| 9日(木)   |                                                                                                                                                                                                                                                                                 |
| 10日(金)  |                                                                                                                                                                                                                                                                                 |

築城支部

ハッピーフラダンス

代表者 井上 緑

15名で立ち上げてから今年で15年目。多少のメンバーの入れ替わりはありますが健康を求め、癒しを求め、仲間との語らいを求めて、現在会員は17名です。

当時のフラブームに乗って始めたものの、当初はとても気恥ずかしく人前で踊ることなど考えられませんでした。

しかし、年を重ねるごとに地域の方々に暖かく見守られ支えられて、今では一緒に楽しいステージを作りあげることができるようになりました。心から感謝申し上げます。

フラダンスは、手と身体で曲の意味を表現します。裸足で第二の心臓ともいわれる「ふくらはぎ」を刺激しつつ、あふれる笑顔で一緒に踊りませんか。お待ちしております。

- 開講日時：毎月第2・第4（月・土）  
13:00～15:00
- 場 所：下城井公民館



美翠会（絵手紙と水墨画の会）

代表者 中野 美枝子

美翠会は、絵手紙と水墨画を生涯学習の一環として8教室52名（うち文化協会登録者23名）の仲間とふれあいを楽しみしながら、絵を楽しく描くことをモットーに活動しています。

小さな絵筆に想いを込めてひと筆ひと筆、花や果実の図案を色鮮やかに仕上げていきます。仲間と共におしゃべりの花も咲かせて楽しみながら作品を創りあげた時の達成感は大きな喜びです。

毎年、町民文化祭に出展したり、みやこ町での作品展も行います。



- 開講日時：毎月第2・第4（水）9:00～12:00
- 場 所：築上町コミュニティセンター（ソピア）  
他7教室



問い合わせ 築上町中央公民館 56-0251  
 築上町コミュニティセンター（ソピア）52-0066