

2015



5月

広報ちくじょう



京築かるた完成

築上町をはじめ、京築地区の名所や歴史がぎゅっと
つまった「豊の国 京築かるた」が完成しました。

課局名	係 名	課長・局長	課長補佐	係 長	係		
総 務 課	行政係	則行 一松	桑野 智	出口 厚志	大津 将矢	井本 巧	八野由里奈
	情報政策係			(兼)桑野 智	山下 園子	東元 友理	
	電算係		元島 信一	松本 憲幸	木部 敬祐		
	人事秘書係			(兼)元島信一	安部健二郎	高橋 英里	
企画振興課		江本 俊一	(総合戦略担当)	川内 慎也	末原大(県職)		
	企画振興係			柏木 誠司	重藤安優子	草野 拓馬	森口 和人
	基地対策係			尾座本三雄			
財 政 課	財政係	八野 繁博	椎野 満博	(兼)椎野満博	岡部 孝徳	増田 謙順	
	管財係			樽本 知也	石丸 裕子	坂田 和也	
住 民 課	住民係	加藤 秀隆		元島ゆかり	瀬戸 美里	井上 葵	石川明日香
	保険係			藤江 崇	信田奈津代	辻上 亮	大久 悠里
税 務 課	町民税係	江本昭二郎		則松 裕司	吉留 紅星	安富 康介	高橋 瑞歩
	資産税係			中村 剛幸	大石 隆博		
	徴収係			岡部 勇祐	小林 秀則	尾上 優一	
福 祉 課	高齢者福祉係	平塚 晴夫		城山 琴美	吉元 良太	岡田 沙代	
	社会福祉係			種子 祐彦	有本 夢夏	白川 裕子	佐野 由佳
	子育て支援係			首藤 裕幸	工藤 順子	中村 文	
	介護保険広域連合派遣			西岡 定美	浦野 勇人		
	椎田保育園		相本 容子	矢嶋 抄織	大園 友恵	吉田 佳織	(給)川崎則子
	葛城保育園		内田ますみ	(兼)内田ますみ	竹中ちよみ	牛島めぐみ	(給)白川秀代
産 業 課	農林水産係	今富 義昭		篠田 賢一	金子 明子	松本 宜寿	福丸 和明
	鋤崎新太郎						
	資源循環係			下田大五郎	田村啓二(再)		
建 設 課	公共土木係	平尾 達弥	長部 仁志	神崎 秀一	島田 浩年	田原 雅史	門田 純二
	進 孝行						
	農林土木係		塚田 哲也	北代 幸介	渡辺 信也	相良 優文	
管理係	大下 征克	満野 祐樹		柴田 歩美			
都市政策課	住宅係	竹本 信力		山本健太郎	古市 諭恵	須山 祐樹	天野 真吾
	計画係			武道 博	古田和由(再)	(兼)須山祐樹	
下 水 道 課	下水道係	吉留梯一郎		西田 哲幸	山下 秀一	西本 典子	大倉 和也
会 計 課	会計管理者	神崎 博子					
	会計係			吉川 千保	猪口 明子	田中 沙織	
議会事務局	総務係	木部 英明		脇山千賀子			
監査事務局	監査係	永野 隆信		(兼)脇山千賀子			
学校教育課	椎田中学校				(給)倉垣みどり	(給)奥田美香	
	椎田小学校				(給)出田良美	(給)渡邊いづみ	(給)原美津江(再)
	葛城小学校				(給)高橋幸代		
	八津田小学校				(給)毛利里美	(給)松田千恵	
	西角田小学校				(給)高島智子		
	小原小学校				(給)山下晴菜		
生涯学習課							
椎田図書館	図書館係		有永比呂志				
中央公民館	公民館係				宮尾孝好(再)	田村佐智子(再)	

総務課付…鞘野利枝、塩田真一、渡邊実沙、舛川千菜美、上野由依、平塚智恵子

4月1日及び4月10日付けで、人事異動が行われました。
職員の配置については、4月号で掲載することができず、
今月掲載することになりました。ご了承ください。

課局名		係 名	課長・局長	課長補佐	係 長	係		
総合管理課		管理係	塩田 健治	石井 紫	奥村 一生	中畑 豊文	田村 元	
		窓口係			(兼)石井 紫	岡部 順子	田村 環	飯田 栞
						池田 美晴		
商 工 課		企業立地係	中野 康弘	村上 敏之	(兼)村上敏之			
		商工観光係				中 浩二郎	原 梓	
人 権 課		人権係	柿本直保美		永野 賀子	島田加奈子		
		築城人権センター			有松 誠司			
住 民 課		健康増進係		平田 美樹	山田 里美	北野 幸枝	橋本 綾子	江良 香織
						中村佐和子	安部あおい	
福 祉 課		地域包括支援係		松田 豊子	(兼)松田豊子			
		築城保育所		神崎 道代		中山 真依	城戸 まい	森 紗奈江
						(給)久保朝美		
環 境 課		環境係	進 信博		田村 貴志	野村 仁資	田中 貴大	
		清掃管理係			内山 政幸			
清 掃 センター								
産 業 課		農地整備係		野正 修司	横内 秀樹			
上 水 道 課		上水道係	加来 泰	福田 記久	(兼)福田記久	野中 尚	中村 梨奈	
農業委員会		事務局	西畑 尚幸			丸山 一郎		
学校教育課		学校管理係	繁永 和博	鍛冶 孝広	中原 寿浩	則松 美穂	高崎 沙織	
		学校教育係		田中智佳子	(兼)田中智佳子	末永 舞		
		築城中学校				(給)和田享子	(給)松村和代	
		築城小学校				(給)蜷川内初代	(給)小林美香	(給)森 淑恵
		上城井小学校				(給)佐瀬幸代		
		下城井小学校				(給)田中尚代		
生涯学習課		社会教育係	吉元 保美	古市 照雄	若山 淳子	三嶋 隆夫	速水 雄多	大石 哉尋
		海洋センター係		(兼)古市照雄				
		文化財保護係		高尾 栄市	馬場 克幸			
コミュニティ センター		コミュニティ センター係				麥田厚子(再)		

※(兼)…兼務 (給)…給食調理員 (再)…再任用

退職者一覧

平成 27 年 3 月 31 日付けで次の 14 名の職員が退職しました。
町民の皆様には大変お世話になりました。

- 会計管理者兼会計課長 …… 麥田 厚子
- 企画振興課長 …… 渡邊 義治
- 税務課長 …… 神崎 一浩
- 産業課長 …… 田村 啓二
- 都市政策課長 …… 久保 和明
- 下水道課長 …… 古田 和由
- 総合管理課長 …… 松田 洋一
- 人権課長 …… 金井 泉
- 生涯学習課長 …… 宮尾 孝好
- 住民課課長補佐 …… 江本 幸栄
- 環境課課長補佐 …… 繁永 哲也
- 総務課課長補佐 …… 上田 龍子
- 生涯学習課公民館係長 …… 田村佐智子
- 小原小学校 …… 原 美津江

新入職員紹介



今年度、築上町に採用された職員を紹介します。これから、色々な場面で皆様と接する機会がありますので、ぜひ顔と名前を覚えてください。



〔総務課 行政係〕

八野 由里奈



分からないことが多く、毎日戸惑っていますが、早く仕事を覚えて築上町に貢献していきたいと思っています。がんばります!!

〔住民課 保険係〕

大久 悠里



まだまだ分からないことばかりで、夢中で仕事を覚えようとする日々です。周りの方々に教えていただいたことを早く自分のものにして、町民の皆様にお役に立てる様努力します。

〔企画振興課 企画振興係〕

森口 和人



まだ、分からないことばかりですが、早く仕事を覚えて皆様のお役に立てるよう頑張ります。よろしくお願いします。

〔税務課 町民税係〕

高橋 瑞穂



今は仕事を覚えることで一杯ですが、少しでも早く色々なことができる様になり、築上町と町民の皆様のお力になれる様がんばります。そのためにも、積極的に学んでいきますので、よろしくお願いします。

〔税務課 徴収係〕

尾上 優一



町民の皆さんが納めていただいた、大切な税金を扱う仕事だということを念頭に置き、責任感と緊張感を持って職務に全力で取り組みたいと思っています。よろしくお願いします。

〔産業課 農林水産係〕

鋤崎 新太郎

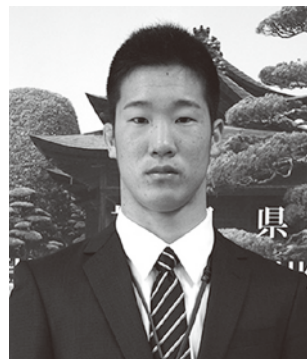

分からないことがたくさんあり、戸惑ってばかりですが、早く仕事を覚えて築上町のために働きたいと思っています。これからよろしくお願いします。

〔生涯学習課 社会教育係〕

大石 哉尋



まだ分からないことばかりで迷惑をかけることがあります。先輩から多くのことを吸収し、若さとフレッシュさで頑張りたいと思います。よろしくお願いします。

〔福祉課 葛城保育園〕

牛島 めぐみ



保育園の子どもたちは毎日元気いっぱい、沢山の笑顔とパワーをもらっています。これまでの保育士としての経験を十分に発揮できるように、日々努力していきます。よろしくお願いします。

〔福祉課 築城保育所〕

森 紗奈江



保育という仕事を通して、築上町の皆様のお役に立てるように頑張っていきたいと思っています。よろしくお願いします。



町長室だより

築上町長 新川 久三

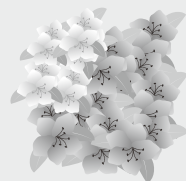

若葉香る清々しい季節となりました。早い所では田植えも始まりました。そして、神幸祭が殆どのところで行われます。

前ソフトバンク秋山幸二 監督トークショーで来町

4月5日、コマーレで秋山幸二さんのトークショーが開催されました。町民の皆様のお陰で満席となり大盛況でした。

秋山さんと言えば、12年前椎田中学校の体育館新築祝いに数学者の秋山仁先生を招聘していましたら、学校と仲介者の方との手違いで当日秋山幸二さんが受付に来られ、受付では保護者と勘違いし一般席へ案内しかけたそうです。秋山さんもおかしな雰囲気気付き福岡へ帰ろう思ったそうです。しかし直ぐに当時の学校関係者が秋山違いに気付き、お詫びをする共に講演をお願いしました。私もその場所に居合わせ、秋山

できれば当日、秋山幸二さんにも築上町に来ていただき、秋山違いのご対面となれば演出豊かな築上町としてPRできるのではと考えているところです。

秋山幸二さんは現在野球解説者として活躍しており、土曜日曜は昼間の試合解説で築上町に来るのは困難かも知れませんが、秋山仁先生を招聘していることはお知らせしたいと考えています。

NHKラジオ「上方演芸会」 公開収録

6月19日、コマーレで築上町合併10周年・コマーレ開館20周年記念の祝賀行事の一環としてNHK北九州放送局の協力を得て「上方演芸会」の公開収録を行います。

出演は三吾・美ユル、和牛、酒井くにおとおる、タージンの皆様です。入場は無料ですが入場整理券が必要です。詳しくはコマーレにお尋ねください。

春から夏へ向かう時季になります。町民の皆様にはご自愛いただきますようお願い申し上げます。



教育長退任にあたって

進 俊郎

教育長としての3年間、築上町の子ども達を「志を持ち、心身ともたくましく生きていく力を育てる」ということを、教育方針に掲げ取り組んできました。

- 1、学力の向上を図る。
- 2、思いやりの心を育てる。
- 3、たくましい子に育てる。

この三点を達成していくためには、家族や地域の教育力が大切であることを関係の皆様にお願ひしてききました。

教育者としての私の願ひは、これからも「築上町を誇りに思う子どもに育ってほしい」ということです。学校、家庭や地域とのふれあいを通して、人間関係を深め絆を強くすることで、自己愛だけでなく、家族愛、友人愛、学校愛、地域愛等を育んでほしいということです。

築上町民の皆様や教育関係者のご協力・ご支援で、何とか責任を果たせた気がしております。3年間ありがとうございました。

数学者秋山仁先生9月27日 コマーレに登場

今回のトークショーも全国に12年前の秋山違いの関連でテレビ放送されました。

秋山幸二さんに続き、数学者秋山仁先生にも来町していただかなければなりません。早速関係者にお話をし、先生招聘の手続きを行ったところ、先生におかれても秋山違いは相当気にかけていたそうで、築上町の声掛けに喜んで来ていただくことになりました。

平成27年度 築上町の当初予算

一般会計予算総額

99億2,948万円 13.2%増

特別会計予算総額【10会計】

48億1,900万円 22.6%増

一般会計予算

平成27年度当初予算は、平成27年第1回築上町議会定例会で議決されました。

予算規模は、昨年度より11億5,569万円（13.2%）の増額となりました。

大幅な増額ですが、昨年度予算の骨格予算に対し、本年度は通常予算を編成したことによるものです。

物件費や扶助費の上昇及び普通建設費の増などにより多額の財源不足が生じました。不足財源は、町の預金である財政調整基金などから4億9,000万円を取崩し不足分に充てました。

また、町債の発行は過疎債、合併特例債などの発行増により、6億8,414万円（2億644万円、43.2%増）と大幅に増加しました。

一般会計【歳入】 99億2,948万円

自主財源 32億2,605万円 (32.5%)

依存財源 67億343万円 (67.5%)

() カッコ内は構成比%

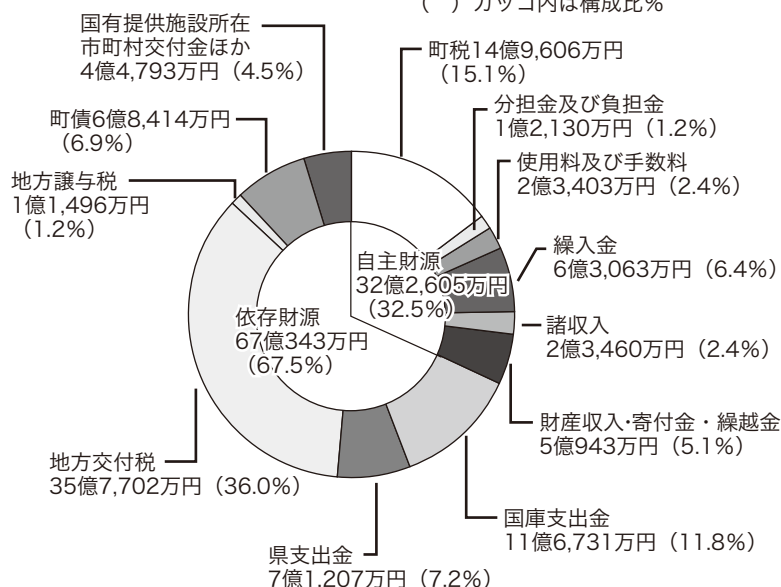

●歳入（一般会計）

() は前年度増減比

自主財源	みなさんが納める町税	14億9,606万円 (1.6%減)
	他会計からの繰入及び基金(預金)の取り崩し	6億3,063万円 (48.4%増)
	その他の収入(分担金・使用料・繰越金など)	10億9,936万円 (52.1%増)
	小計	32億2,605万円 (20.7%増)
依存財源	国・県からの補助金	18億7,938万円 (27.1%増)
	国からの地方交付税	35億7,702万円 (1.0%減)
	町債(金融機関等からの借金)	6億8,414万円 (43.2%増)
	地方譲与税や交付金(地方譲与税・地方消費税交付金・国有提供施設所在市町村助成交付金など)	5億6,289万円 (6.0%増)
	小計	67億343万円 (8.8%増)
合計		99億2,948万円 (13.2%増)

歳入の特徴

歳入面では、町の主な財源である地方交付税において、普通分は国勢調査による人口減による補正係数の減などにより1億8,698万円（5.6%）減、特別分は昨年実績を考慮して1億5,000万円（52.5%）増となりました。

一方、町税は約2,488万円（1.6%）減で計上しました。この結果、町税などの自主財源は32億2,605万円（構成比32.5%）、国庫支出金・地方交付税などの依存財源は67億343万円（構成比67.5%）で、自主財源の比率は前年と比較して2.0ポイント高くなりました。

町民のみなさんの町税納税額 14億9,606万円の内訳

町民税…7億70万円（1,765万円減）
 固定資産税…6億1,742万円（566万円減）
 軽自動車税…4,810万円（13万円増）
 町たばこ税…1億2,984万円（170万円減）

一般会計【歳出】 99 億 2,948 万円 （ ）カッコ内は構成比

性質別

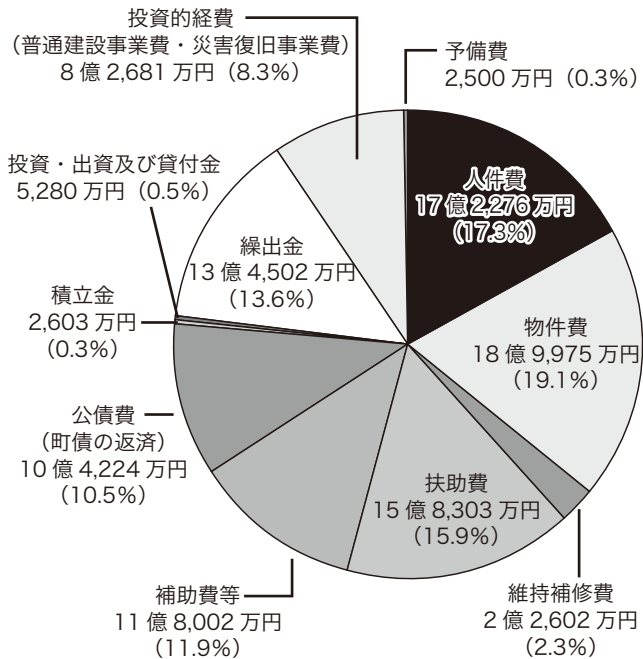

目的別

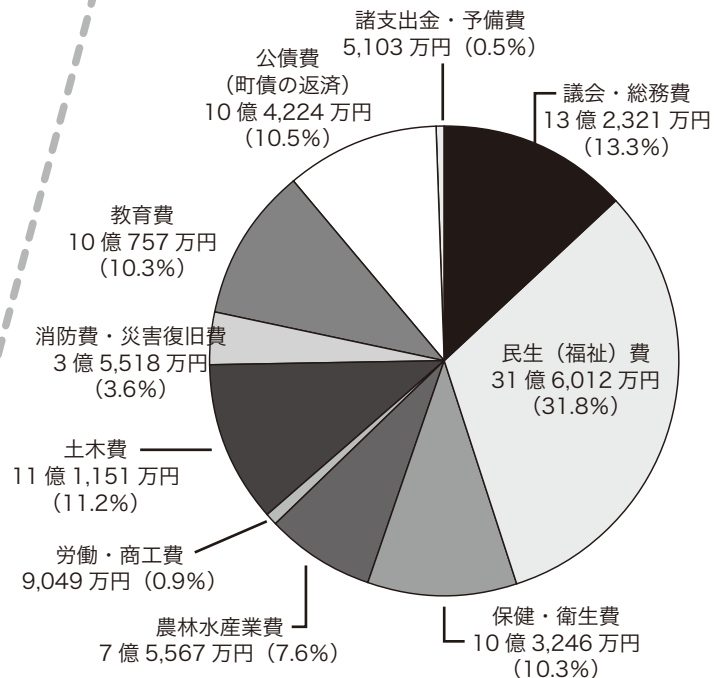

歳出の特徴

歳出は、人事院勧告により人件費が約5,287万円（3.2%）の増、起債残高の減少により公債費（借金返済）は約2億2,123万円（17.5%）減となりました。また、「通常予算」編成に伴い、普通建設事業費は約5億9,937万円（216.1%）の大幅な増となりました。



●目的別歳出（一般会計）（ ）は前年度増減比

教育のために（教育費）	10 億 757 万円 (14.0%増)
福祉や医療のために（民生費）	31 億 6,012 万円 (3.5%増)
健康や環境衛生のために（衛生費）	10 億 3,246 万円 (0.9%増)
農林水産業の振興のために（農林水産業費）	7 億 5,567 万円 (74.5%増)
商工業振興のために（労働費・商工費）	9,049 万円 (2.9%減)

道路や橋の整備のために（土木費）	11 億 1,151 万円 (153.7%増)
防災・災害復旧のために（消防費・災害復旧費）	3 億 5,518 万円 (9.2%増)
議会や行政運営のために（議会費・総務費）	13 億 2,321 万円 (12.1%増)
町債（借金）の返済のために（公債費）	10 億 4,224 万円 (17.5%減)
その他の業務のために	5,103 万円 (35.5%減)

平成27年度 当初予算（一般会計）の主な事業

【主な新規事業】

- ・総合計画策定事業 580万円
- ・地域福祉計画・障害者計画策定事業 880万円
- ・有機液肥製造施設建設事業 3,240万円
- ・消防車受令機・消防団無線機整備事業 700万円
- ・下城井小学校プール建設事業【再編交付金事業】 10,800万円

【主な継続事業（普通建設事業）】

- ・鳥獣被害防止緊急捕獲等対策事業 8,528万円
- ・農業施設整備事業（ため池）【再編交付金事業】 5,322万円
- ・道路新設改良事業【特定防衛施設周辺整備事業】 2億4,870万円

【主な合併特例事業（継続事業）】

- ・町道東八田字留津線外2線改良事業 5,320万円

平成27年度 特別会計当初予算

（単位：万円、％）

特別会計の名称	平成27年度 予 算 額	前年度比較	
		増減額	伸率％
住宅新築資金等貸付事業特別会計	197	▲9	▲4.5
奨 学 金 貸 付 事 業 特 別 会 計	526	▲75	▲12.4
椎田駅前周辺活性化促進事業特別会計	208	▲4	▲2.0
霊 園 事 業 特 別 会 計	335	66	24.5
国 民 健 康 保 険 特 別 会 計	30億5,358	2億8,958	10.5
後 期 高 齢 者 医 療 特 別 会 計	3億2,188	548	1.7
特定環境保全公共下水道事業特別会計	2億2,396	8,798	64.7
農 業 集 落 排 水 事 業 特 別 会 計	2億112	1,755	9.6
公 共 下 水 道 事 業 特 別 会 計	6億2,729	5億316	405.4
簡 易 水 道 事 業 特 別 会 計	3億7,851	▲1,658	▲4.2
特別会計の合計	48億1,900	8億8,695	22.6

各会計の予算書は役場財政課で閲覧することができますのでご利用ください。

また、町ホームページでも平成25年度築上町財政状況（決算）のほか築上町が関係する一部事務組合や第三セクターの決算状況など財政状況を公表しております。



行財政改革により財政健全化を

自主財源の乏しい本町において合併以降、行財政改革を進め、町債残高の減少、基金残高の増加など財政状況にも好転の兆しが見え始めてきました。しかしながら、今後の状況につきましては、地方交付税が合併特例優遇期間（合併後10年間）の終了に伴い減額となること、老朽化した公共施設の建替などにより厳しい状況になることなどが予想されます。そのため、将来にわたり安定的に住民サービスを継続していくためにさらなる行財政改革の継続が必要となります。

町民の皆様のご理解とご協力をお願いするものです。

地方消費税の引上げによる社会保障の充実について

平成26年度から消費税税率は5％から8％に引き上げられました。

その引上げ分については、社会保障施策に要する経費に充当することとなっています。

引上げ分の3％のうち地方分は0.7％分となります。町には地方消費税交付金として県から交付されることとなりますが、平成27年度は60,000千円程度を見込んでいます。

築上町では、年々増加する国民健康保険特別会計への繰出金や後期高齢者医療特別会計への繰出金、学童保育運営経費などに充当する予定です。

各会計の予算書は役場財政課で閲覧することができますのでご利用ください。
また、町ホームページでも財政状況（決算）などを公表しております。

築上町に新しい放課後児童クラブ室が 2棟完成しました！

八津田放課後児童クラブ室（ひまわり児童クラブ）

所在地：大字宇留津 311 番地（八津田小学校隣接地）
木造平屋建：延床面積 204.22 m² 受入可能児童数 60 人



主に八津田小学校・葛城小学校の児童を対象とした施設です。
外観は切妻の瓦屋根に太陽光パネルを載せています。内装には木質系を多用し、照明や設備器具には省エネ製品を選定することにより、児童の健康や環境に配慮しています。

下城井放課後児童クラブ室（きいのこキッズ）

所在地：大字袈裟丸 379 番地（下城井小学校敷地内）
木造平屋建：延床面積 194.26 m² 受入可能児童数 45 人

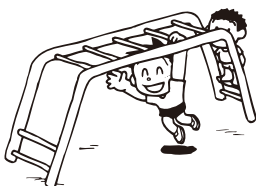

主に下城井小学校・上城井小学校の児童を対象とした施設です。
八津田放課後児童クラブ室と同じく、外観は切妻の瓦屋根に太陽光パネルを載せ、内装には木質系を多用し、照明や設備器具には省エネ製品を選定することにより、児童の健康や環境に配慮しています。

※両施設とも、防衛省の築城飛行場関連再編関連特別事業交付金を活用し建設しています。

二つの児童クラブ室で活動するクラブの名称が決まりました！！

二つの児童クラブの名称については、広報 3 月号及び町ホームページで公募していました。

先般行われた、築上町子ども子育て会議に諮り、下記の名称に決定しました。

建物名	活動クラブ名
八津田放課後児童クラブ室	ひまわり児童クラブ
下城井放課後児童クラブ室	きいのこキッズ

※多数のご応募ありがとうございました。

平成 27 年度から築上町の放課後児童クラブ室は上記の 2 施設と「築上町児童館」で運営している「おにっ子児童クラブ」、「築城放課後児童クラブ室」（築城支所敷地内）で運営している「築城キッズ」の 4 クラブで運営していくことになりました。



※放課後児童クラブとは、児童福祉法第 6 条の 3 第 2 項の規定に基づき、保護者が労働等により昼間家庭にいない小学校に就学している児童に対し、授業の終了後に児童館や学校施設内外の施設を利用して、適切な遊び及び生活の場を提供し、その健全な育成を図るものです。

教育長紹介

3月26日付けで、亀田俊隆さんが教育長に選任されました。教育長は、教育委員会の権限に属するすべての事務をつかさどり、また、事務局のすべての事務を総括します。



▲亀田俊隆さん

教育委員長紹介

3月25日付けで、野村一成さんが教育委員長に再任されました。教育委員長は、教育委員会の会議を主宰し、教育委員会を代表します。



▲野村一成さん

任期
平成27年3月25日
～平成28年3月24日

固定資産評価審査委員紹介

出口秀人さん、長竹博吉さん、福田美幸さんが新たに築上町固定資産評価審査委員会委員に選任されました。

◇固定資産評価審査委員とは
固定資産評価審査委員会とは、固定資産課税台帳に登録された価格に対する不服申し立てについて、中立的・専門的な立場から審査決定を行う機関です。

・出口秀人さん

任期…平成27年3月9日
～平成30年3月8日

・長竹博吉さん

任期…平成27年3月19日
～平成30年3月18日

・福田美幸さん

任期…平成27年3月9日
～平成30年3月8日



▲出口秀人さん



▲長竹博吉さん



▲福田美幸さん

新しい民生・児童委員紹介

4月1日付けで新たに委嘱された民生・児童委員をご紹介します。

▲上日奈古・極楽寺地区担当
進 克則さん

民生委員・児童委員って
どんな人？

・厚生労働大臣から委嘱され、地域の方が元気に安心

して暮らせるよう、相談を受けたり見守りや支援を行ったりしています。

・町の制度やサービスを紹介し、必要があれば、関係機関と「つなぎ役」になります。

悩みごとがあれば、ひとりで悩まず、お気軽にお住まいの地区の民生・児童委員にご相談ください。ほかの地区の民生・児童委員についてはお問い合わせください。

問い合わせ

福祉課 社会福祉係
(内線241)

行政相談委員紹介

5月1日より、神崎一浩さんが新たに行政相談委員に任命されました。地域の身近な相談相手として、行政サービスに関する相談や行政の仕組みや手続きに関する相談を受け付け、相談者への助言や関係行政機関への通知などの仕事を行います。お気軽にご相談ください。



▲神崎一浩さん

5月の行政相談日が変更になりました

5月の行政相談日は、下記の日程で行います。

日時 5月27日(水) 10:00～15:00

場所 築上町コミュニティセンター(ソピア)

※第3水曜日ではありませんので、ご注意ください。

問い合わせ 総務課 行政係(内線334)

入札結果(3月分)

入札日：平成27年3月12日

【生涯学習課】

・築上町中央公民館会議室机購入

(築上町大字高塚756番地 地内)

落札金額：3,190,500円

納期：平成27年3月12日～平成27年3月30日

落札業者：植田商店

5月12日は
「民生委員・児童委員の日」です

地域住民の皆さんに民生委員・児童委員について理解を深めていただき、信頼関係を築いていくために、民生委員・児童委員の日を中心とする活動強化週間(5月12日～18日)には、築上町民生委員児童委員協議会において啓発活動が実施されます。

この機会にぜひ民生委員・児童委員について関心を持っていただき、活動へのご理解とご協力をお願いします。

(平成二十五年十一月一日〜平成二十六年十二月三十一日)に
住民基本台帳の一部の写しの閲覧を行った機関、団体

(住民基本台帳法第十一条第三項及び第十二条の二十二項の規定による)

1、機関の名称

2、請求事由の概要

3、閲覧の年月日

4、閲覧に係る住民の範囲

① 1、日本たばこ産業株式会社

2、全国たばこ喫煙者率調査の対象者抽出のため

3、平成二十五年十二月二十日

4、大字上別府の男女二十人

② 1、法務省

2、青少年の生活と意識に関する調査の対象者名簿作成のため

3、平成二十六年五月二十八日

4、満十六歳〜二十一歳の日本国籍を有するもので大字高塚の男女十人

③ 1、内閣府大臣官房政府広報室

2、基本的法制度に関する世論調査の実施のための対象者抽出のため

3、平成二十六年十月二十八日

4、満二十歳以上の大字上別府七百六十四番地〜千二百十五番地の男女十二人

④ 1、自衛隊福岡地方協力本部築城地域事務所

2、自衛隊法施行令第百十九条に規定する隊員募集の広報活動に利用するため

3、平成二十六年十一月十六日および平成二十六年十二月十八日

4、出生年月日が平成元年四月一日から平成六年四月二日までの男子三百七十八人

(注) 平成十八年十一月の法改正により、住民基本台帳の一部の写しの閲覧の状況について申出者の氏名、利用目的の概要等についての公表が義務付けられました。

○閲覧ができるもの

1、国又は地方公共団体の機関が法令で定める事務の遂行のため行う場合

2、統計調査、世論調査、学術研究、その他の調査研究のうち、公益性が高いと認められる場合

・放送機関、新聞社、通信社等の報道機関が報道の用に供する目的で行う調査

・大学、その他学術研究の用に供する目的で行う調査

・社会福祉協議会等、公共的団体が行う地域住民の福祉の向上に寄与する活動のうち公益性が高いと認められる場合

以上が閲覧できる主な機関、団体です。なお、営利目的の閲覧は一切できません。

問い合わせ

住民課 住民係 (内線231)

障害者に対する軽自動車税の減免申請

次に該当する軽自動車は、申請により軽自動車税が減免となります。

◎減免の対象となる軽自動車

・障害者本人または障害者と生計を同一にする方が所有する軽自動車

※生計同一とは住民票（世帯全員）と一緒に記載されていること

・その構造が専ら身体障害者等の利用に供するためのもの

※減免される車両は1人の障害者の方につき1台とし、普通自動車との重複減免はできません。

◎減免の対象範囲

県の自動車減免制度に準じて行っています。対象となる障害の級別は運転者によって異なります。

障害の区分	本人運転	生計同一者運転
視覚障害	2級の2、3級の2	1級〜3級、4級の1
聴覚障害	2級、3級	2級、3級
平衡機能障害	3級	3級
音声機能等障害	3級	3級
上肢不自由	1級、2級	1級、2級
下肢不自由	1級〜6級	1級〜4級
体幹不自由	1級〜3級、5級	1級〜3級
乳幼児期以前の非進行性 脳病変による運動機能障害	上肢機能 移動機能	1級、2級 1級〜4級
内部障害	1級、3級	1級、3級
ヒト免疫不全ウィルスによる免疫機能障害	1級〜3級	1級〜3級

◎必要なもの

・身体障害者手帳等（障害の状態が明らかになるもの）

・運転する方の運転免許証

・申請者の印鑑

・平成27年度軽自動車税納税通知書（5月中旬発送予定）

◎申込期限 5月25日（月）

※戦傷病者手帳、療育手帳及び精神障害者保健福祉手帳の交付を受けている方の対象となる障害の級別についてはお問い合わせください。

申込・問い合わせ

税務課 町民税係（内線215）

平成26年度再編交付金事業実施状況

平成19年度から駐留軍等の再編の円滑な実施に関する特別措置法第6条の規定により、在日米軍の再編による住民の生活の安全に及ぼす影響が増加する市町村に対し、住民の生活の利便性の向上及び産業の振興に寄与する事業を対象に再編交付金が交付されています。

築上町へ平成26年度に204,195千円が交付され、次の事業を実施しています。

○福祉の増進及び医療の確保に関する事業 130,500千円

・子育てすこやか基金（子どもフェスティバル事業）

・子ども医療費助成基金

・放課後児童クラブ建設事業（八津田、下城井）

○交通の発達及び改善に関する事業 32,695千円

・上別府築城線道路改良舗装

・安武37号線道路舗装

・宇留津10号線外2道路舗装

○企業の育成及び発展を図る事業 41,000千円

・奥池2溜池改修工事

問い合わせ 企画振興課 基地対策係（内線361）

特別永住者・中長期在留者の方へ

平成24年7月9日に外国人登録法が廃止され、外国人登録証明書を持っている方は、特別永住者証明書または在留カードに有効期間満了日までに切り替える必要があります。

「特別永住者の方」は、特別永住者証明書への切替を住居地の市町村の窓口で行ってください。

「それ以外の方」は、在留カードへの切替を最寄りの地方入国管理局、同支局およびこれらの出張所（以下「地方入国管理局」といいます。）で行ってください。

○有効期間満了日（切替期限）等について

※下記表中の年齢は、施行日（平成24年7月9日）時点での年齢で確認をしてください。

特別
永住者
の場合

【有効期間満了日】

対 象 者		有効期間満了日
16歳の以上の方	次回確認（切替）申請期間が平成27年7月8日までに到来する方	平成27年7月8日
	上記以外の方	次回確認（切替）申請期間の始期とされた誕生日
16歳未満の方		16歳の誕生日

【申請時に必要なもの】①外国人登録証明書 ②パスポート（所持のある方）③3cm×4cmの写真1枚

【申請場所】築上町役場住民課住民係（築城支所では受付しておりません）

永住者
の場合

【有効期間満了日】

対 象 者		有効期間満了日
16歳以上の方		平成27年7月8日
16歳未満の方	平成27年7月8日までに16歳の誕生日が到来する方	16歳の誕生日
	平成27年7月9日以降に16歳の誕生日が到来する方	平成27年7月8日

【申請場所】地方入国管理局、地方入国管理局

【有効期間満了日】

永住者
以外の中長期
在留者の
場合

対 象 者		有効期間満了日
「特定活動」の在留資格を決定されている方 (入管法別表の下欄のイ、ロまたはハの活動を指定されている方)	16歳以上の方	在留期間の満了日または平成27年7月8日のいずれか早い日
	16歳未満の方	在留期間の満了日、16歳の誕生日または平成27年7月8日のいずれか早い日
上記以外の方 (3ヶ月を超える在留期間を決定されている方)	16歳以上の方	在留期間の満了日
	16歳未満の方	在留期間の満了日、または16歳の誕生日のいずれか早い日

【申請場所】地方入国管理局、地方入国管理局

☆外国人登録証から特別永住者証明書・在留カードへの切替は今からでも可能です。

☆上記満了日直前は窓口が混み合うことが予想されますので、早めの申請をお勧めします。

問い合わせ 住民課 住民係（内線231）

築上町合併10周年記念・築上町文化会館コマーレ開館20周年記念 ラジオ「上方演芸会」公開収録開催

NHK北九州放送局と築上町では、築上町合併10周年と築上町文化会館コマーレ開館20周年を記念して、ラジオ番組「上方演芸会」公開収録を実施します。この番組では、上方芸人による漫才、漫談など、上方ならではの話芸の数々をお届けします。

日時 6月19日(金)

開場 18:00～、開演 18:30～
終演予定 20:00

場所 築上町文化会館コマーレ

出演 【1本目】三吾・美ユル、和牛

【2本目】酒井くにお・とおる、タージ

司会 山崎智彦アナウンサー(NHK大阪放送局)

観覧申込

入場は無料ですが、入場整理券が必要です。

郵便往復はがき(私製を除く)の、往信用裏面に

(1)郵便番号、(2)住所、(3)名前、(4)電話番号

返信用表面に(1)郵便番号、(2)住所、(3)名前を明記してお申し込みください。

※応募多数の場合は、抽選のうえ、当選の方には入場整理券(1枚で2人入場可)を、落選の方には落選通知を、6月5日(金)頃発送します。

※記入に不備があった場合は無効となりますのでご注意ください。

※「返信用裏面」には抽選結果を印刷しますので、白紙のままお送りください。

紙・シール等の貼り付け、修正液のご使用もご遠慮ください。

※インターネットオークション等での転売を目的としたお申込は固くお断りします。なお、売買を目的としたお申込であると判明した場合には、抽選対象外とさせていただきます。

申込締切 5月28日(木) 必着

【宛先】〒810-8577(住所不要)

NHKプラネット九州支社「上方演芸会」係

放送予定 [1本目] 7月12日(日)

15:30～15:55

<ラジオ第1(全国放送)・国際放送>

[2本目] 7月19日(日)

15:30～15:55

<ラジオ第1(全国放送)・国際放送>

問い合わせ

・NHK北九州放送局(代表) 093(591) 5002

[9:30～18:00:土日祝日除く]

・商工課 商工観光係(支所・内線183)

※ご応募の際にいただいた情報は、抽選結果のご連絡のほか、NHKでは受信料のお願いに使用させていただきます。

平成27年度に出生・死亡・死産・婚姻・離婚の届出をされる方へのお願い

出生や死亡、死産があった場合や、婚姻、離婚をされた方にはそれぞれ「出生届」「死亡届」「死産届」「婚姻届」「離婚届」を市区町村の窓口に提出していただいています。

この各届出は、五年に一度、国勢調査の行われる年度には、職業の記入も(死亡届には産業の記入も)お願いしています。届出は厚生労働省の実施する「人口動態調査」にも活用され、毎年、出生・死亡・死産・婚姻・離婚の状況を調べており、その調査結果は、公衆衛生、労働衛生、社会福祉など各施策のための基礎資料として活用されています。人口動態調査で使用する情報は統計法により、厳しく守られていますので、安心してご記入ください。

対象 平成27年4月1日から平成28年3月31日
までの出生・死亡・死産・婚姻・離婚の届出

調査方法 各届書の届出をされるときに、それぞれ職業をご記入ください。

記入例

・医師、教員など…「専門・技術職」

・一般事務員など…「事務職」

・販売店員、営業職従業者など…「販売職」

・美容師、ホームヘルパーなど…「サービス職」

※死亡届にはこのほか、「農業」「建設業」「製造業」「不動産業」といった産業も併せてご記入ください。届出をする市区町村役場の窓口に「出生、死亡、死産、婚姻、離婚の届出をされる方へお願い(職業・産業例示表)」を備え付けていますので、ご参考のうえ、記入をお願いします。また、分からない場合は、窓口でおたずねください。

問い合わせ 住民課 住民係(内線231・233)

築上町航空交流館(仮称)基本構想・基本計画の答申

航空自衛隊築城基地周辺の移転跡地(国有地)の有効利用のため、築上町航空交流館(仮称)整備検討委員会において審議されていました「築上町航空交流館(仮称)基本構想・基本計画」が3月でまとまり、4月16日に同検討委員会の吉元成一委員長及び杉村榮市副委員長が出席し、町長へ答申(報告)が行われました。

問い合わせ 企画振興課 基地対策係(内線361)



築上町まち・ひと・しごと創生総合戦略（仮称） 策定に係る有識者会議委員募集

まち・ひと・しごと創生法の施行に伴い、本町の今後5年間の基本目標や基本的方向などをまとめる「築上町まち・ひと・しごと創生総合戦略（仮称）」策定・検証のため、町民の方からも有識者会議委員を公募します。

応募資格 町内に在住・在勤する18歳以上の方で、平日に開催予定の会議（年5回程度、役場で開催）に出席できる方

募集人数 2人（男女各1名）※応募が募集人数を超えた場合は、書類選考により決定します。

任 期 委嘱の日から平成29年3月31日まで（予定）

報 酬 会議等に出席いただいた場合は、1日あたり3,000円を支給します。

応募方法 申込書に、必要事項を記入のうえ、企画振興課へ持参・郵送・ファクス・電子メールで提出してください。なお、応募書類は返却しません。申込書は、築上町HPまたは役場企画振興課窓口にあります。

募集期間 5月1日（金）～5月22日（金）

応募先 〒829-0392 築上町大字椎田891-2（「築上町企画振興課 総合戦略担当あて」とご記入ください）

Fax：（56）1405 Eメール：kikaku@town.chikugo.lg.jp

問い合わせ 企画振興課 企画振興係（内線361）

平成28年歌会始の詠進歌を受け付けています

平成28年度歌会始のお題 「人」

※お題は「人」ですが、歌に詠む場合は「人」の文字が
詠み込まれていればよく、「人材」^{じんざい}、「若人」^{わかうど}のよう
な熟語にしても差し支えありません。

詠進の要領

①詠進歌は、お題を読み込んだ自作の短歌で一人一首とし、未発表のものに限ります。

②書式は、半紙（習字用の半紙）を横長に用い、右半分にお題と短歌、左半分に郵便番号、住所、電話番号、氏名（本名、ふりがなつき）、生年月日及び職業（なるべく具体的に）を縦書きで書いてください。

（書式図参照）

無職の場合は、「無職」と書いてください（以前に職業に就いたことがある場合には、なるべく元の職業を書いてください）。なお、主婦の場合は、単に「主婦」と書いても差し支えありません。

③用紙は半紙とし、記載事項は全て毛筆で自書してください。ただし、海外から詠進する場合は、用紙は随意（ただし、半紙サイズ24cm×33cmの横長）とし、毛筆でなくても差し支えありません。

④病気または身体障害のため毛筆にて自書することができない場合は次によることができます。

・代筆（墨筆）による。（代筆の理由、代筆者の住所及び氏名を別紙に書いて詠進歌に添えてください。）

・本人がワープロやパソコンなどを使用して印字する。この場合、これらの機器を使用した理由を別紙に書いて詠進歌に添えてください。

・視覚障害の方は、点字で詠進しても差し支えありません。

注意事項

次の場合には、詠進歌は失格となります。

(1)お題を詠み込んでいない場合・短歌の定形でないもの、また、用紙が縦長の場合

(2)一人で二首以上詠進した場合や毛筆でない場合

(3)詠進歌が既に発表された短歌と同一または著しく類似

した短歌である場合

(4)詠進歌を歌会始の行われる以前に、新聞、雑誌その他の出版物、年賀状等により発表した場合

(5)詠進の要領④に記した代筆の理由書を添えた場合を除き、同筆と認められるすべての詠進歌

(6)住所、氏名、生年月日、職業を書いていないものその他この詠進要領によらない場合

詠進の期間

お題発表の日から9月30日（水）までとし、郵送の場合は、消印が9月30日（水）までのものを有効とします。

郵便のあて先

「〒100-8111 宮内庁」とし、封筒に「詠進歌」と書き添えてください。詠進歌は、小さく折って封入しても差し支えありません。

※疑問のある場合は、直接宮内庁式部職あてに、郵便番号、住所、氏名を書き、返信用切手を貼った封筒を添えて、9月20日（日）までに問い合わせてください。また、宮内庁ホームページ

(<http://www.kunaicho.go.jp/>) をご参照ください。

（注）個人情報の取り扱いについて

・詠進の際に記載いただいた個人情報は、歌会始のために必要な範囲で利用します。

・法令に基づく開示要請があった場合はその他特別な理由がある場合を除き、利用目的以外の目的のために自ら利用し、または第三者に提供しません。

職業	性別	生年月日	氏名（ふりがな）	電話番号	住所	〒	お題「人」
							・ ・ ・ ・ ・ ・ ・

（山折）

築上町嘱託職員募集

○職種 行政一般事務

- ・募集人数 1名
- ・業務内容 保険係事務補助（書類整理、データ入力）
- ・応募資格
 - ・昭和25年4月2日以降に生まれた方でパソコン操作（エクセル・ワード）できる方
 - ・医療事務等経験のある方（レセプト関係）優遇
- ・雇用期間 平成27年6月 1日（月）から
平成28年3月31日（木）まで
- ・勤務日数 月に15日程度（8：30～17：00）

- ・勤務地 築上町役場 住民課
 - ・給与等 月額100,000円
 - ・保険等 雇用保険
 - ・申込期間 5月1日（金）～5月15日（金）
（土・日曜日、祝日を除く8：30～17：00）
 - ・申込方法 雇用申込書、履歴書を住民課保険係に提出してください。
- ※雇用申込書、履歴書用紙については、住民課保険係・築城支所総合管理課に備えています。
- 申込・問い合わせ 住民課 保険係（内線230）

キャンプ場使用申込の受付が始まります

キャンプ場利用期間 7月 1日（水）
～8月31日（月）

◎牧の原キャンプ場

・施設及び料金

山小屋

50人用（1棟） 1棟あたり 20,000円

30人用（1棟） 1棟あたり 13,000円

バンガロー

10人用（3棟） 1棟あたり 8,000円

6人用（2棟） 1棟あたり 5,000円

4人用（1棟） 1棟あたり 3,000円

毛布 1枚 200円

・申込

牧の原キャンプ場の山小屋と10人用・6人用バンガローは、申込受付順を決定する抽選会を行います。

日時 6月1日（月）13：30～（抽選開始）

場所 築上町役場 築城支所2階 第4・5会議室

※抽選会後は随時申込を受付ます。

・申込先

6月：商工課 商工観光係

（支所・内線180～183）

（土・日曜日・祝日は受付不可）

7・8月：牧の原キャンプ場 管理棟

（54）0111

◎龍城院キャンプ場

・施設及び料金

バンガロー

6人用（4棟） 1棟あたり 3,000円

※龍城院キャンプ場は、電気設備がありません。

・申込受付開始日 6月1日（月）

（土・日曜日・祝日は受付不可）

・申込先 商工課 商工観光係

（支所・内線180～183）

—— 広告欄 ——



築上町 物産館 『メタセの杜』
TEL.0930-52-3828

○イベント（野外ステージ）

・美夜古ロック村 野外コンサート

5/10（日） 10：00～16：00

マルシェ（大型テント前）

・フリーマーケット

5/17（日） 9：00～16：00

※雨天の場合は、24日に延期します。

○国際交流館

・さつき展示会（築城さつき会）

5/30（土）～31（日）

9：00～17：00

—— 広告欄 —— コマーレの催し物（大ホール）
Tel：56-1777

石見神楽公演

出演：三谷神楽社中（島根県益田市）



7月5日（日） 12:30開場 13:00開演 5月16日（土） 発売開始

チケット（全自由席）

大 人 1,300円（当日1,500円）

高校生以下 800円（当日1,000円）

※未就学児無料

《チケット発売場所》

コマーレ・中央公民館・ソピア・メタセの杜

児童扶養手当・特別児童扶養手当の額改定について

平成27年4月分以降、児童扶養手当及び特別児童扶養手当の支給額が改定されます。

児童扶養手当改正後の手当額

○全部支給（月額）

平成27年（3月分まで）41,020円が
平成27年（4月分から）42,000円になります。

○一部支給（月額）

平成27年（3月分まで）41,010円～
9,680円が平成27年（4月分から）
41,990円～9,910円になります。

*支払い額が変更になるのは、平成27年8月11日（火）支払い分からとなります。

特別児童扶養手当改正後の手当額

○重度障害児（1級）（月額）

平成27年（3月分まで）49,900円が
平成27年（4月分から）51,100円になります。

○中度障害児（2級）（月額）

平成27年（3月分まで）33,230円が
平成27年（4月分から）34,030円になります。

*支払い額が変更になるのは、平成27年8月11日（火）支払い分からとなります。

問い合わせ 福祉課 子育て支援係（内線242）

旧藏内邸からのお知らせ

○フルーツとクラシックギターのタペin旧藏内邸

日 時 6月6日（土）

開場17:30～ 開演18:00

場 所 旧藏内邸

出演者 榎木 裕子（フルーツ）

近藤 史明（ギター）

入場料 2,000円（定員80名）※前売り券制

チケット販売場所 旧藏内邸、メタセの杜、コマーレ、
商工課

○煎茶体験開催

日 時 5月 6日（水）13:00～15:00

6月13日（土）13:00～15:00

場 所 旧藏内邸

講 師 田中 新一先生

（小笠原流煎茶道家元教授・売茶翁研究家）

募集人数 各20名

参加料 800円

（入館料300円・煎茶代500円）

※要電話予約

申 込 旧藏内邸（52）2530

※時間帯が13:00～15:00となっていますが、
その時間内に20名様が体験可能ということです。
2時間かかるわけではありません。

※椅子も準備しています。

問い合わせ 旧藏内邸（52）2430

商工課 商工観光係

（支所・内線180～183）

築上町高齢者在宅福祉サービス その2

築上町では在宅での介護や介護予防のため、さまざまな高齢者在宅福祉サービスを実施しています。このコーナーでは連載で、高齢者在宅福祉サービスを紹介しています。

生きがい活動支援通所事業（デイサービス）

＜事業目的＞家に閉じこもりがちな高齢者、要介護状態になるおそれのある高齢者等に対し、うつ病や閉じこもりを予防、また高齢者の生きがいと社会参加を促進することを目的としたサービスです。

＜対象者＞おおむね65歳以上の単身世帯又は高齢者のみの世帯で、介護保険の申請をしていない方

＜サービス内容＞

- ・利用回数 2週間に1回、月2回まで
- ・レクリエーションを交えながら、給食、生活指導、日常動作訓練、健康チェック、入浴のサービスを行います。また、通所には施設のバスで送迎を行います。

＜利用料＞1回890円（生活保護受給者世帯 390円）

＜施設＞・自愛の家（築上町社会福祉協議会）・やすらぎ荘（まもる会）
・誠松園（浄興寺灯明会）・うらら園（グループケアサービス）
・花みずき（博愛会）

問い合わせ 福祉課 高齢者福祉係（内線252）

今月の納税

固定資産税 第1期
軽自動車税 第1期
今月の町税納期限は、
6月1日（月）です。

税金は、納期限内に納めましょう。

納税は便利な口座振替で

あなたの預貯金口座から自動的に納税する口座振替を利用すれば、納め忘れもなく安心です。

手続き

金融機関の預貯金通帳とその通帳に登録してある印鑑を持参のうえ、各金融機関で申し込みをしてください。

取扱金融機関（本・支店）

- ・福岡銀行
- ・西日本シティ銀行
- ・福岡ひびき信用金庫
- ・九州労働金庫
- ・ゆうちょ銀行
- ・福岡県農業協同組合



問い合わせ 税務課 徴収係（内線217）

「春の全国交通安全運動」および「自転車月間」

5月11日（月）～20日（水）までの間、平成27年度春の全国交通安全運動が実施されます。通学中の児童や高齢者の交通事故が全国の約半数を占めており、減少させることが重要です。

また、5月は自転車月間として自転車利用者のルール遵守を徹底するキャンペーン実施期間です。歩行者や自転車利用者も、また自動車運転者も皆さん交通ルールを守り、交通安全の意識を高め、築上町から交通事故をなくしましょう！

平成27年度緑の募金にご協力ください

平成27年度の緑の募金が始まります。緑の募金事業は、各家庭からの募金を苗木や花苗に還元し、公共施設等に植栽を行うことで、町内の緑化を推進する事業です。

今年度も次のとおり実施します。皆様のご協力をお願いいたします。

期間 5月1日（金）～

5月29日（金）

問い合わせ

産業課 農林水産係

（内線278）

第7回築上町内バドミントン大会参加者募集

日時 6月14日（日）

受付 8:00～

開会式 9:00～

場所

築城海洋センター体育館

参加資格

築上町内に在住又は、通勤通学している中学生以上及び町内クラブ加入者

種目

ダブルス男子A・B・C
ダブルス女子A・B・C

参加料 1組1,000円

申込締切 6月5日（金）

申込・問い合わせ

築上町体育協会事務局

（火・金曜日）

（56）0075

第7回築上町自治会対抗卓球大会参加者募集

日時 6月28日（日）

受付 8:00～

開会式 8:40～

場所

椎田体育館

参加資格

1チーム5～7名

種目 ダブルス

参加料 無料

申込締切 6月16日（火）

申込・問い合わせ

築上町体育協会事務局

（火・金曜日）

（56）0075

戦没者等のご遺族の皆様へ第10回特別弔慰金が支給されます

戦後70周年に当たり、今日の我が国の平和と繁栄の礎となった戦没者等の尊い犠牲に思いをいたし、改めて弔慰の意を表するため、戦没者等のご遺族に特別弔慰金を支給します。

支給対象者 戦没者等の死亡当時の遺族で、平成27年4月1日（基準日）に「恩給法による公務扶助料」や「戦傷病者戦没者遺族等援護法による遺族年金」等の給付を受ける権利のある方がいない場合に、次の順番による先順位の遺族1人に支給

1、平成27年4月1日までに戦傷病者戦没者遺族等援護法による弔慰金の受給権を取得した方
2、戦没者等の子
3、戦没者等の①父母②孫③祖父母④兄弟姉妹
※場合により順位が変わりますので、詳しくはお問い合わせください。

4、1～3以外の戦没者等の三親等内の親族（甥、姪など）
※戦没者等と引き続き1年以上の生計関係を有していた方に限ります。

支給内容 額面25万円（年5万円の5年償還）の記名国債
請求期限 平成30年4月2日（月）※期限を過ぎると受け取るこ

とができなくなりますのでご注意ください。
請求先・問い合わせ 福祉課 社会福祉係
（内線241）

肢体不自由の方の補装具巡回相談

肢体不自由の補装具を作りたい方、もしくは修理が必要の方は相談に来てください。ただし、電動車いす、重度障害者用意思伝達装置については相談のみで、判定は行いません。また、座位保持装置については事前の予約をお願い

します。福祉の制度をはじめて利用される方は、役場福祉課まで一報ください。
日時 5月13日（水）
受付時間 9:00～11:30
13:00～14:00
14:00～

（診察時間は10:00からで、12:00～13:00までは診察は行いません）
場所 豊前市総合福祉センター
持参するもの（必ず障害者ご本人が来場してください）

・印鑑
・身体障害者手帳
・以前補装具を作ったことがある場合は、前回支給の補装具
・補装具の修理をしたい場合は、修理が必要な補装具

※豊前市総合福祉センター以外で巡回相談を受ける場合は、事前にお問い合わせください。
問い合わせ 福祉課 社会福祉係
（内線243）

リサイクルプラザ体験学習講座

「紙ひものかご作り」
日時 5月15日（金）
10:00～15:30
持参するもの はさみ、木工ボンド、ものさし（30cm）、洗濯ばさみ30個、鉛筆

「EMばかしづくり」
日時 5月28日（木）
10:00～12:00
持参するもの エプロン
「廃油石けん作り」
日時 5月15日（金）
9:00～13:00
持参するもの 軍手、エプロン

「エコクッキング」
日時 5月15日（金）
9:00～13:00
持参するもの エプロン（今月のメニューは「チンゲン菜のチヂミ、チンゲン菜のかきたまあなかけ」）
「裂織」
日時 5月12日（火）・5月13日（水）
5月27日（水）
10:00～16:00
持参するもの 毛糸（募集人員2名）

「紙すき」
日時 5月30日（土）
13:00～15:30
持参するもの エプロン、古タオル1枚
「手仕事のうた（不定期）」
持参するもの 着物の布、古布

※参加費・材料費は実費となります。
※募集人数は各10人です。
※申込は開催日の3日前までにお申し込みください。
申込・問い合わせ 環境課 環境係
（支所・内線152）

笑顔でふれあいワーク シヨップ“ちよつと早い夏 祭りBBQ”参加者募集

障がいのある人同士や障がいのある人となない人が、お互いを知り合うための集まりです。おしゃべりやバーベキュー、レクリエーションなどで、みんなと一緒に楽しめませんか。障がいのあるなしに関わらず、色々な人と出会いたい方、おしゃべりをしたい方、ぜひご参加ください。

対象 障がいの有無に関わらず、たくさんの人と出会って話したい方

日時 5月30日(土)
11:00～13:30

会場 ふるさと公園

参加費 500円
(昼食代・傷害保険料)

送迎 社会福祉協議会バスやフグン車で送迎します。

内容 レクリエーション・BBQ

申込期限 5月27日(水)

定員 50名

※定員になり次第、申込受付は終了します。

主催 笑顔でふれあいワークシヨップ実行委員会

後援 築上町・築上町社会福祉協議会

申込・問い合わせ 築上町社会福祉協議会
(56) 2223

ソピア「パソコン講座」 受講生募集

町内にお住まいの方又はお勤めの方でパソコン初心者(文字入力程度ができる方)を対象とした「パソコン講座」の受講生を募集します。

開設期間 6月1日(月)～9月7日(月)までの、毎週第1・第3月曜日(6月・8月は第5週も実施)

時間 講座Ⅰ 10:00～12:00
講座Ⅱ 13:30～15:30

講座内容 ・講座Ⅰ：やさしいデジカメ入門(全8回) デジカメで撮った写真をパソコンで活用するための基礎を学習します。

・講座Ⅱ：やさしいインターネット・電子メール(全8回) インターネットと電子メールを身近な道具として活用する方法を学びます。

定員 各講座16名(応募者が10名に満たない場合は取りやめることがあります。)

受講者は申込順に決定し、定員になり次第締切します。但し、現在、町民大学又は築城人権センターのパソコン講座を受講していない方を優先します。

申込期限 5月22日(金)までに印鑑持参のうえ、直接申込をしてください。

申込・問い合わせ 築上町コミュニティセンター(ソピア)
(52) 0066

中津市民病院からのお知らせ

がんサロン開催

同じ病気を持つ方と話をしたい方、なんだか不安な気持ちを聞いてほしい方、自分の経験を他の患者さんに役立てて欲しい方、どうぞお気軽にご参加ください。

日時 毎月第2金曜日
13:30～15:30

場所 中津市民病院2階講堂

内容 学習会(奇数月のみ)と交流会

※5月8日(金)は、「免疫力が低下した時の日常生活における感染防止のポイント」をテーマに学習します。

○乳腺外科外来の予約について

平成27年6月1日(月)より、初めて乳腺外科を受診される方の予約を始めます。予約を希望される方は15:00～16:00までの間に外科外来受付までご連絡ください。(予約の状況により希望に添えない場合もあります)

診療日 月・水・木曜日
(祝日休み)

受付時間 8:30～11:00

診療時間 9:00～

受付電話番号 0979 (22) 2480
(内線1220)

問い合わせ 中津市民病院 相談支援センター
0979 (22) 6521

脳若トレーニング講座

認知症予防を目的に、持ち運びができる薄型のコンピュータipad(アイパッド)を使って楽しく脳を活性化する講座を開催します。物忘れなど気になる方、参加してみませんか。

日時 6月9日(火)～8月25日(火)までの毎週火曜日 全12回
13:30～15:00

※ただし、第5回(7月8日)と第9回(8月5日)10:00～11:30は、水曜日実施

場所 保健センターチャフルつき

対象者 町内在住の65歳以上の方

定員 24名

費用 教材費として1回につき100円

持参するもの 上履き(スリッパ不可)、筆記用具

申込締切 5月22日(金)定員になり次第締め切ります。

※講座の合間に肩ほぐしなど軽く体を動かします。体を動かしやすい服装でご参加ください。

申込・問い合わせ 福祉課 高齢者福祉係
(内線254)

福岡県肢体不自由児療育 キャンプ参加者募集

○進行性筋萎縮症児のキャンプ
対象者 県内の進行性筋萎縮症児及び保護者

期間 7月25日(土)～7月26日(日)1泊2日

場所 国民宿舎「ひびき」(宗像市鐘崎79-16)

募集人員 30人

○海のキャンプ
対象者 県内の小学校3年生

期間 8月10日(月)～8月12日(水)2泊3日

場所 福岡県立少年自然の家「玄海の家」(宗像市神湊1276)

募集人員 50人

○山のキャンプ
対象者 県内の小学校3年生

期間 8月25日(火)～8月27日(木)2泊3日

場所 やすらぎ荘(朝倉郡筑前町大字三箇山)

募集人員 30人

※海・山のキャンプは高校生でも状況によっては参加可能な場合があります。

申込期間 5月11日(月)～5月25日(月)

※申込用紙は各保健福祉環境事務所に備え付けています。

※定員を超えた場合は、専門医師の書類審査後、抽選により決定します。

申込・問い合わせ 福岡県肢体不自由児協会
092 (584) 5723

ひきこもり家族教室開催

福岡県ひきこもり地域支援センターでは、社会的ひきこもり状態の方のご家族を対象に家族教室を開催します。お気軽にご参加ください。

対象者 県内に居住するひきこもり状態にある方のご家族（10家族程度）

日時 前期・後期合わせて1年間

・前期
第1回 6月4日（木）
第2回 7月2日（木）
第3回 8月7日（金）
第4回 9月3日（木）

・後期
第1回 11月5日（木）
第2回 12月3日（木）
第3回 平成28年1月7日（木）
第4回 平成28年2月4日（木）
※時間はすべて14:00～16:00
※後期から参加される方は、次年度の前期までご参加ください。

場所 福岡県精神保健福祉センター

内容 講話や学習会と家族懇談会等。各回のプログラムについてはお問い合わせください。

申込方法 お電話でお申込ください。参加希望の方には事前に個別にお話を伺います。

申込期限 前期から参加希望の方 5月21日（木）

・後期から参加希望の方 10月22日（木）

申込・問い合わせ 福岡県精神保健福祉センター

092（582）7510

北九州東県税事務所からのお知らせ

6月1日（月）は自動車税の納期限です。

自動車税などの県税は、教育、福祉の充実、産業の振興、道路の整備などの貴重な財源となります。車をお持ちの皆さん、お忘れなく最寄の金融機関、郵便局、指定のコンビニエンスストア、県税事務所などで納期限までに納めてください。また、ご自宅のパソコン・携帯電話の専用サイトからクレジットカードによる納税も可能です。

※納期限までに自動車税を連絡もなく納付されない場合、預金等財産を差押することがあります。

問い合わせ 福岡県北九州東県税事務所 自動車税係

093（592）3501

平成27年度ふくおか県政出前講座

福岡県では、県の施策や事業などについて171テーマを用意し、県職員が皆さまの元へお伺いし、わかりやすくご説明する「ふくおか県政出前講座」を実施しています。詳しくは、県のホームページ（<http://www.pref.fukuoka.go.jp>）または、お問い合わせください。

問い合わせ 福岡県県民情報広報課

092（643）3103

築上町地域包括支援センターからのお知らせ

日頃、もの忘れや介護など困っていることをお気軽にご相談ください。

日時 5月19日（火）
13:30～15:00

場所 役場築城支所1階 第一会議室

スタッフ 包括職員、福岡県認知症医療センター「行橋記念病院」の相談員
※事前に電話予約をお願いします。お急ぎの場合は、いつでもご相談ください。

申込・問い合わせ 築上町地域包括支援センター（支所・内線143・144）

平成27年度福岡県プレリーダー研修（2級）開催

日時 6月14日（日）
受付 付9:00～
開会 9:20～
終了予定 15:45

場所 ふれあいの家京築
対象者 子ども会育成会員、少年団指導者、アンビシヤス広場指導者、アンビシヤス青年リーダー、地域活動指導員、市町教育委員会生涯学習・社会教育関係者、小・中学校教職員、その他関心のある方

内容 楽しい体験活動（野外調理・木工工作など）※昼食を作ります。

参加費 500円程度（食料、保険料含む）

携行品

活動できる服装、タオル、軍手、飲み物、筆記用具

申込締切 6月5日（金）
申込・問い合わせ 福岡県教育庁京築教育事務所 社会教育部

0979（83）3601

平成27年度 第1回地域スポーツ指導者研修会

日時 6月21日（日）
受付 付13:30～
開会行事 14:00～
終了予定 16:30

場所 椎田体育館
対象者 各市町教育委員会生涯スポーツ担当者及びスポーツ推進委員、体育協会関係者、小・中・県立学校教職員、総合型地域スポーツクラブ関係者その他関心のある方

講義 「けがをしない身体づくりから生まれるベストパフォーマンス」

実技 「スポーツ障害予防のためのストレッチとトレーニング」

講師 特定非営利活動法人健康な社会をつくる会 理事長 満上 雅彦 氏

携行品 活動できる服装、タオル、飲み物、筆記用具、体育館シューズ

参加費 無料

申込締切 6月12日（金）

申込・問い合わせ 福岡県教育庁京築教育事務所 社会教育部

0979（83）3601

海技免許の更新講習

日時 5月16日（土）
受付 9:30～
講習 10:00～

場所 サンワークゆくはし 持参するもの

・海技免許
・写真2枚縦4.5cm×横3.5cm
・パスポートサイズ（スपीド可）

・免許証に記載されている現住所等に変更がある場合は本籍地記載の住民票が必要です。

・費用
小型免許更新講習 8,100円
小型免許失効再交付講習 14,000円

※詳細については、事前にお問い合わせください。

申込・問い合わせ 関門海技免許センター

083（266）4029

人の動き（3月末現在）

	前月比
人口	19,335人 -161
男	9,336人 -105
女	9,999人 -56
世帯数	8,948世帯 -41

福岡県快適な住まいづくり推進助成制度

福岡県では、県産木材を活用し、環境にやさしく耐久性にも優れた優良な木造住宅の普及促進を図るため、木造住宅を新築又は購入する方に対して、助成金を交付します。

対象者 今後、福岡県内で一定の建築基準に適合する住宅を新築・購入する方

助成の内容

○床面積1㎡当たり

2,587円(限度額47万円)

○県内で育成・加工した「県産木材」の使用量に応じた

上乗せ(限度額12万6千円)

※最高限度額59万6千円

手続き 住宅着工前に添付図面を添えて、福岡県住宅計画課に認定申請書を提出してください。

募集期間 平成27年4月1日(水)から受付開始

※助成金交付対象者の認定は予算の範囲内で先着順とします。

問い合わせ 福岡県建築都市部住宅計画課 民間住宅係

092(643) 3731

平成27年度福岡県女性海外研修事業「女性研修の翼」団員募集

応募資格 県内に居住し、平成27年4月1日現在20歳以上65歳以下の女性で、団体や企業で男女共同参画等に

関する活動を積極的に進めており、帰国後も活動を期待できる方。ただし、公務員や学生、過去に同種の海外派遣事業に公的な経費により参加した方を除きます。

研修国 デンマーク

研修期間 11月8日(日)～11月14日(土)

募集人員 20名(書類選考と面接選考有り)

海外研修費用 28万円程度

申込期間 5月7日(木)～6月12日(金)

申込先 人権課 人権係

(支所・内線273)

問い合わせ 福岡県男女共同参画推進課

092(643) 3391

平成27年度「ふくおか女性いきいき塾」第4期塾生募集

福岡県では、次世代女性リーダー育成講座「ふくおか女性いきいき塾」の第4期塾生を募集します。各分野の専門家による講義とグループ研究に取り組む10回コースです。

県内各地から集まる意欲ある女性たちと一緒に可能性に向かって一歩踏み出ませんか?

開催期間 7月～平成28年2月(全10回/月1～2回)

(土曜日又は日曜日)

場所 福岡県男女共同参画センターあすばる

(春日市原町3-1-17)

参加費 無料(交通費・宿泊費・交流会参加費等は自己負担)

対象 県内在住の満20歳～50歳までの女性

*一時保育あり(生後6ヶ月から就学前まで/1日・1人300円)

申込・問い合わせ 福岡県男女共同参画センターあすばる

092(584) 1261

<http://www.asubar.or.jp/>

第14回福岡県男女共同参画表彰候補者募集!

福岡県では、地域や職域等で男女共同参画の推進に関して著しく功績があり、他の模範となる活動・取組を行っている表彰候補者を募集します。自薦、他薦を問いません。詳細は、他薦を問いません。詳細は、他薦を問いません。

人権擁護委員制度をご存知ですか?

法務大臣から委嘱された人権擁護委員は、地域の皆様からの人権相談を受け、問題解決のお手伝いをしたり、法務局職員と協力して人権侵害による被害者の速やかな救済や、地域の皆様に人権について関心を持っていただけるような啓発活動を行っています。

人権擁護委員は、あなたの街の身近な相談パートナーとして、家庭内の悩み事や隣近所とのトラブル、いじめや差別などの相談に応じています。相談は無料で、秘密は厳守されますので、お気軽にご相談ください。

問い合わせ 福岡法務局・福岡県人権擁護委員連合会

092(832) 4311

認めあい・支えあい・ともに輝く Vol.3

男女共同参画啓発4コマ漫画

介護

太郎の会社 築上太郎

社長の友人

親の介護は妻にまかせてるよ。

お父さんの具合はどうだい?

間違ってないぞ! 築上君。

介護はけっこう仕事なんですよ。

皆でかわらないと疲れが溜まってしまいますよ。

介護保険もあるだし...

そうだね。これからは僕も努力するよ。

翌日

みんなの顔があかるくなったような気がしてきたよ。

何かと女性に多くの負担がかかってしまいがちな「介護」ですが、女性だけが抱え込むのは大変です。家族で力を合わせて「介護」をしていきましょう。また、家庭の中だけで支えていく事が困難な場合は、地域の人々に協力を求めたり、職場や地域包括支援センターに相談し、介護休暇制度や介護サビス等を上手に活用し、ワークライフバランス(仕事と生活の調和)を図り、やりがいと充実感を感じながら生活や仕事ができるようにしましょう。

問い合わせ 人権課 人権係(支所・内線273)

092(643) 3391

092(832) 4311

092(643) 3391

092(832) 4311

092(832) 4311

092(832) 4311

092(832) 4311

092(832) 4311

092(832) 4311

092(832) 4311

092(832) 4311

弁護士による無料法律相談

ひとり親家庭又は離婚協議中の方等を対象に弁護士が養育費などの生活上の問題に関する無料法律相談を実施しています。

相談日時 5月20日(水)
13:00～15:00

場所 宗像市役所 本館1階
第2相談室

(宗像市東郷一丁目1-1)
※希望者は、相談日前日までに福岡県ひとり親家庭等就業・自立支援センター飯塚ランチに予約が必要です。

(先着順受付1日4人、一人当たりの相談時間は約30分です。)

予約番号

0948 (21) 0390
(平日9:00～17:00)

出張相談開催

ひとり親家庭のお母さん・お父さんを対象に出張相談しますが、事前の予約が必要です。

日時・場所

宗像市役所にて毎月第1水・第3水曜日10:00～15:00(祝日、年末年始を除く)
福岡県行橋総合庁舎にて毎月第2・第4水曜日13:00～15:00(祝日、年末年始を除く)

申込・問い合わせ

福岡県ひとり親家庭等就業・自立支援センター
(飯塚ランチ)
0948 (21) 0390

法テラスの弁護士による無料法律相談

相談日 毎月第1・第3火曜日(5月と1月は第2・第3火曜日)

場所 福岡法務局行橋支局1階相談室

相談時間 13:00～16:00
(一人30分)

相談内容 刑事事件を除く法律問題全般

利用の条件

相談は、法律扶助の趣旨により、「収入・資産が一定基準以下の方」が対象になります。なお、賞与も含んだ月収(手取り)の目安は次のとおりです。

単身者

182,000円以下

2人家族

251,000円以下

3人家族

272,000円以下

4人家族

299,000円以下

※これを上回る場合でも、家賃・住宅ローン、医療費などの出費がある場合は考慮されます。

また、相談はあ一人につき同一の案件で3回までです。

予約方法 電話にて受付

受付時間

平日9:00～17:00

定員 1相談日につき6名

申込・問い合わせ

法テラス北九州
050(3383)5506

平成27年度調理師試験実施

試験日 10月10日(土)

会場

第1会場 西南学院大学
第2会場 福岡県中小企業振興センター

願書配布期間及び申請受付期間

5月18日(月)～

6月29日(月)

合格発表日 11月30日(月)

問い合わせ

公益社団法人

調理技術技能センター

調理師試験担当

03(3667)1815

築上町環境週間

平成27年5月29日(金)～6月8日(月)

築上町環境美化推進基金事業の一環として、「地区行動の日」を各自治会において設定し、自治会住民が一体となって清掃活動、花いっぱい運動などの環境美化運動を実施します。

実施場所 各自治会内一円

※集まったごみは、可燃性ゴミ・飲食料用缶・飲食料用ビン・その他不燃性ごみに分別してください。実施日時については、各自治会で決定しますので、自治会役員の指示に従ってください。

問い合わせ

環境課 環境係

(支所・内線155)

Sport(スポーツ)

●第19回葛城グランドゴルフ大会

- ・団体 優勝 下日奈古Aチーム
準優勝 奈古Aチーム
3位 坂本Aチーム
- ・個人 優勝 進 直行(上日奈古A)
準優勝 山秀 毅(奈古A)
3位 角谷健一(下日奈古A)



●メタセの杜パークゴルフ協会 桜花大会結果

- ・Aブロック 優勝 尾田 勉
準優勝 山崎 一二三
3位 古本 義隆
- ・Bブロック 優勝 渡部 公誠
準優勝 小柳 勝美
3位 渡辺 清巳



犬の飼い主の皆さんへ
犬の放し飼いはやめましょ!!

犬のけい留は条例で規定されており、放し飼いは犬に関わる事故等にもつながりますので、絶対にやめましょう。

公園、道路、公共の場所等で放し飼いはしないようにし、散歩の際はリードにつなぎましょ。

問い合わせ

環境課 環境係
(支所・内線150)

「地域おこし協力隊が行く！」

皆様こんにちは。地域おこし協力隊の船木陽子です。



早くも着任してから十か月が経ちます。そろそろ私も芽吹かないといけませんね。

そば打ち教室

上城井活性化センターにはそば打ち道具（その他もろもろ）があるのに年に数回しか使わずにもったいない！という事でそば打ち教室始めました。と言っても現在は特訓中？で、目指せ師範代です。ツーリズムにも使いたいのので地粉を使って打ちたいのですが、鹿に食べられ手に入りません。今年は何とか確保したいと思っています。

お店がオープン！

お米が美味しい上城井地区。だけどたまには焼きたてパンも食べたい。随分前から本庄にパン屋ができるとは聞いていたのに、お楽しみになっていました。お店オープンの初日、気持ちの良い晴れ。周りには田んぼと山なので外で開店するのを待ちつつ、のんびり顔見知りと話す時間もなんだか心地よい。街に住むなら商店街のある街に住みたかったの一言葉を交わしながらの対面販売もふむふわのパンにも幸せを感じます。

天神山のしだれ桜祭り

このしだれ桜のストーリーを聞いたときは、ちよつと感動しました。開花後に冷え込み三分咲きスタートのしだれ桜祭りは、祭りが始まる一気に満開へ。桜の見頃はあつと言つ間なので待つたなしです。カメラを持っていろいろ回りたかったのですが、今年は満開の時に大雨が降り、すっかり花が散り葉桜に。イベントシーズンは重なるもので、近隣のイベントが気になりつつも仕事をしています。

「京築びより」完成

女子目線から京築の魅力を紹介する冊子「京築びより」がようやく完成しました。私は途中から会議に参加させてもらったのですが、京築の情報が全く分からず本が完成したらこの本を持ってお店を回ろうと思っていました。これから私の京築女子めぐりのバイブルになりそうです。本作りの協力はモデルという事で（苦情は受け付けません）。

児童館からのお知らせ

申込・問い合わせ 児童館（５７）４３００

<わくわくチャレンジ教室>

○あそびの広場

日時 ５月４日（月）・５日（火）
１０：３０～１２：００
１３：３０～１５：００

※４日は空気砲、５日は魚つりで遊べます。

○作って遊ぼう

日時 ５月６日（水）１３：００～１５：３０
材料費 プラバン工作 １回３０円
粘土細工 １回５０円～

○フラワーアレンジメント教室

日時 ５月１６日（土）１０：００～
材料費 ５００円
対象者 小中学生１０人
持参するもの はさみ
申込期限 ５月１３日（水）

○お菓子作り教室（マフィンと簡単クレープ）

日時 ５月２３日（土）１０：００～
材料費 ５００円
対象者 小中学生８人

持参するもの エプロン、バンダナ、手拭きタオル

申込期限 ５月１６日（土）

<子育て支援センター>

○親子ヨガ教室

日時 ５月２２日（金）１０：３０～１１：３０
場所 児童館
講師 宇都宮 寛弥氏
対象者 生後４ヶ月健診後から１才６ヶ月までのお子さんと保護者
申込期限 ５月２０日（水）
※要予約

○親子陶芸教室

日時 ５月３０日（土）１０：００～１２：００
場所 船迫窯跡公園
参加費 ５００円（施設利用料１００円、材料費４００円）
対象者 未就学児親子
申込締切 ５月２０日（水）
※要予約
※定員１０組

お詫びと訂正

広報４月号P26投稿のひろば「書道 特選受賞者」の記事に訂正がありました。お詫びして訂正します。
（訂正箇所）末 温花（椎田小１年）→（椎田小６年）

図書館 だより

- ◎図書館の5月の休館日は、7日・12日・19日及び26日です。
- ◎開館時間は午前9時～午後5時30分までです。
- ◎図書は6冊まで、15日間借りられます。(CDは2枚まで、8日間です。)
- ◎利用者カードの申し込みは図書館で行っております。(本人確認のために免許証または保険証等が必要です。中学生・高校生は生徒手帳・学生証などでも可。小学生は保護者による申請書の記入が必要です。)

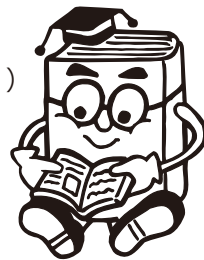

【図書館おすすめの本】



巨大ウイルスと第4のドメイン / 武村 政春 著

生物の世界は3つのグループ(ドメイン)に分けられていることになっているが、ウイルスはそれにあてはまらない。しかしもしかしたら、新たな「第4のドメイン」が付け加わることになるかもしれない。そんな議論が巻き起ころうとしています。



6つのキーワードで読み解く西洋絵画の謎 / 千足 伸行 著

一枚の絵に秘められた物語と事件、伝統と革新のせめぎあい。日本人が苦手な神話画、宗教画の“約束事”まで、西洋美術史界の碩学が、6つの柱で「見方の要点」を明快に解き明かします。



ブラック オア ホワイト / 浅田 次郎 著

バブル全盛期、経済の最前線に立った一人の男の「夢」を通して近代日本の実像を描き出す、野心に満ちた長篇現代小説です。



火星に住むつもりかい? / 伊坂 幸太郎 著

この状況で生き抜くか、もしくは、火星にでも行け。希望のない、二択だ。密告、連行、苛烈な取り調べ。暴走する公権力、逃げ場のない世界。しかし、我々はこの社会で生きていくしかない。孤独なヒーローに希望を託して――。らしさ満載、破格の娯楽小説です。



ロバのジョジョとおひめさま / マイケル モーパール 著他

だれにもやさしくしてもらったことのないロバのジョジョ。ところがある日、やさしいおひめさまが…?ベネチアの町を舞台にした、胸がほんわかする物語です。

【築上町図書館の蔵書検索が自宅のパソコンでできますよ!】

その手順は

- ① インターネットで「築上町図書館」又は「<http://library.town.chikujo.fukuoka.jp/>」にアクセス。築上町図書館のホームページが表示されます。
- ② トップページ右側の「蔵書検索」をクリック。 ③ 書名などの検索条件を入力。 ④ 検索をクリック。
- ⑤ 図書名をクリック。

上記で検索した図書が貸出中の場合は、インターネットで予約もできますよ。

その手順は、「検索結果詳細表示」の画面で、図書が貸出中で有ることを確認し、画面右上の利用者番号(利用者カードの番号)及び4ケタのパスワード(初期設定は誕生日の月日)を入力の上、ログインし、画面下、予約依頼をクリックしてください。

詳しくは築上町図書館にお問い合わせください。

自宅でも検索・予約ができるよ!!



蔵書検索・貸出中の図書の予約

電話又はメールで連絡



築上町図書館

【ブックスタートボランティア募集中!】



ブックスタートは、4か月児健診の際に町内在住のすべての赤ちゃんに保護者にメッセージを伝えながら絵本を手渡す運動です。(絵本冊と子育て情報資料等をプレゼント)

町ではブックスタートボランティアとして活動していただける方を募集しています。

絵本を読んであげた時の赤ちゃんの笑顔は最高ですよ!! ぜひ私達と一緒にボランティア活動してみませんか?

今月のブックスタートは5月12日(火)です。

お問い合わせは築上町図書館(Tel 56-5171)まで。



～町を元気に！汗かきスポーツ推進委員の活動～



日中は汗ばむ季節となりましたね。
学校の運動場では、子どもたちの元気な
声も聞こえています。みなさん、身体を動
かしていますか？無理せず、ご自分にあっ
た運動を心がけましょう。

■平成 27 年度 スポーツ推進委員活動目標

今年度、私たちスポーツ推進委員は以下の目標で活動してまいります。どうぞよろしくお願いします。

活動目標

地域住民がそれぞれのライフステージにおいて、興味・関心、目的・目標に応じ「する・みる・支えるスポーツ」に親しみ、スポーツを生活の一部として定着させるための企画立案及び活動を行う。

総務委員会（委員長：山田 千恵）

地域のみなさんが円滑にスポーツ活動を行い、スポーツの力で心豊かな生活が送れるようスポーツ推進委員相互の連携を図りスポーツ推進委員が実施する事業や、それにまつわる情報発信のための企画立案を行います。



研修委員会（委員長：熊谷 博明）

誰もが楽しめるニュースポーツの普及と企画立案を行い、スポーツ推進委員の資質向上のため、スポーツに関する事だけでなく様々な分野の研修会を行います。



広報委員会（委員長：浅倉 俊巳）

広報委員の活動として、みなさんのスポーツや健康づくりの活動の現場に伺い、内容取材し、身近な情報としてお伝えしていきたいと考えています。ご協力よろしくお願いします。

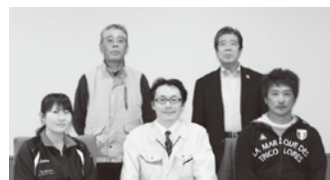

生涯学習課 社会教育係（三嶋 隆夫）

昨年度からスポーツ推進委員の担当を勤め、平成 24 年 3 月に策定された「スポーツ基本計画」に基づき、スポーツ推進委員の方々とスポーツの普及・推進を図ってきました。今後も、スポーツ推進委員のみなさんと一緒に地域スポーツの推進に、より一層取り組んでいきたいと思っています。

お知らせ

6月21日 平成 27 年度 第 1 回
地域スポーツ指導者研修会が開催されます！

みなさんの参加を
お待ちしております！



昨年の研修会のようなす

6月21日（日）に地域スポーツ指導者研修会が、築上町椎田体育館で開催されます。当日は、「けがをしない身体づくりから生まれるベストパフォーマンス」の講義と「スポーツ障害予防のためのストレッチとトレーニング」の実技が行われます。

私たちスポーツ推進委員も参加をしますので、ぜひみなさんも一緒に参加しませんか？
●詳細は今月号広報の19ページをご覧ください。

お問い合わせは
生涯学習課 社会教育係（支所内線：261）まで

小学校 6 年生を対象に行う 2種混合（ジフテリア・破傷風）予防接種について

◎病気の説明 ジフテリア

ジフテリア菌の飛沫感染で起こります。感染は主にのどですが、鼻にも感染します。症状は高熱、のどの痛み、犬吠様のせき、嘔吐などで、偽膜と呼ばれる膜ができて窒息死することもあります。発病 2 ～ 3 週間後には菌の出す毒素によって心筋障害や神経麻痺を起こすことがあるため注意が必要です。

破傷風

破傷風菌はヒトからヒトへ感染するのではなく、土の中にいる菌が傷口からヒトの体内に入ることによって感染します。菌が体の中で増えると、菌の出す毒素のために、口が開かなくなったり、けいれんを起こしたり、死亡することもあります。患者の半数は本人や周り的人では気がつかない程度の軽い刺し傷が原因です。土中に菌がいるため、感染する機会は常にあります。また、お母さんが抵抗力（免疫）をもっていれば出産時に新生児が破傷風にかかるのを防ぐことができます。

- 1 接種対象者 小学校6年生（11歳以上13歳未満）
- 2 接種方法

●町内の医療機関で接種する場合

* 医療機関へ必ず事前に予約を入れてください。

町内医療機関

町内医療機関名	住所	連絡先 (TEL)	接 種 曜 日 ・ 時 間						
			月	火	水	木	金	土	接 種 時 間
あないクリニック	西八田	56-5888	●	●	●	●	●	●	平 日 8:30～11:30、14:00～17:30 木 曜 15:00～17:30 / 水・土曜 8:30～11:30
うえだ内科クリニック	椎田	56-0041	●	●	●	●	●	●	平 日 9:00～12:00 / 土 曜 9:00～12:00
片山医院	安武	52-0505	●	●	●	●	●	●	平 日 10:00～12:00、17:30～18:30 水・土曜 8:30～12:00 ※18時以降は要連絡
椎田クリニック*1	湊	56-0030	●	●		●	●	●	平 日 9:00～12:00、13:30～17:30 土 曜 9:00～13:00
二見医院	築城	52-0002	●	●	●	●	●	●	平 日 10:00～12:00、15:00～17:30 木・土曜 10:00～12:00
宮部病院	湊	56-0038	●	●	●	●	●	●	平 日 9:00～12:30、13:30～17:00 土 曜 9:00～12:30

* 1 : 「MR・2種混合」のみ対応予定ですが、詳細は椎田クリニックへ問合せください。

チアフル健康相談のお知らせ

5月18日（月）10:00～11:00、保健センターチアフルつきで健康相談を行います。血圧測定、検尿などの健康チェック並びに保健師が健康に関する相談に応じます。利用を希望する方は当日会場にお越し下さい。健康手帳をお持ちの方は、ご持参ください。

豊築休日急患センターからのお知らせ

毎月2回、休日急患センターに九州歯科大学の口腔外科医（口腔がん専門医）が来ます。
5月の来所日 3日（日）、17日（日）
お口の中に異常のある方、心配がある方は来所ください。
問い合わせ 豊築休日急患センター
0979（82）8820

思春期保健教室実行委員募集

築上町では平成13年度より木島知草さんを招いて、小学6年生と、「大人」や「幼児と親」など様々な年代の方に向けて次世代思春期保健教室（講演会）を開催しています。そこで、大人向けの講演会を「より実りあるものにする＝子どもを護れる大人たちが繋がる」ことを目指して、実行委員会を開催します。実行委員として参加していただける方を募集します。是非ご参加ください。
講演会

日 時 10月15日（木）18:30～20:00
場 所 保健センターチアフルつき

※小学6年生向けの講演会は10月16日（金）（午前・午後2回）に行います。

実行委員会

初回開催日 6月4日（木）18:30～（その後数回開催予定）

場 所 保健センターチアフルつき
申込締切 5月29日（金）

申込・問い合わせ 住民課 健康増進係
（支所・内線711）

保健だより

●住民課 健康増進係
保健センターチアフルつき ☎(52) 0001 (支所・内線710)

こころの健康相談のご案内～ひとりで悩まず話してみませんか～

京築保健福祉環境事務所では、こころの悩み相談をお受けしています。

こころの健康相談 ※予約制

こころの悩みや不安、アルコールや薬物問題に関する相談、認知症などの相談を精神科専門医がお受けしています。

●行橋会場（京築保健福祉環境事務所）時間13：30～

平成27年5月13日(水)	6月10日(水)	7月8日(水)	8月12日(水)	9月9日(水)	
10月14日(水)	11月11日(水)	12月9日(水)	平成28年1月13日(水)	2月10日(水)	3月9日(水)

●豊前会場（豊前市総合福祉センター相談室）時間14：00～

平成27年5月11日(月)	6月8日(月)	7月6日(月)	8月3日(月)	9月7日(月)	
10月5日(月)	11月2日(月)	12月7日(月)	平成28年1月4日(月)	2月1日(月)	3月7日(月)

思春期相談 ※予約制

思春期におけるこころの問題に対して、精神科専門医による相談・助言・指導等を行っています。

●行橋会場（京築保健福祉環境事務所）時間13：30～

平成27年5月20日(水)	6月17日(水)	7月15日(水)	8月19日(水)	9月16日(水)	
10月21日(水)	11月18日(水)	12月16日(水)	平成28年1月20日(水)	2月17日(水)	3月16日(水)

申込・問い合わせ 京築保健福祉環境事務所 健康増進課 精神保健係 (23) 2966

わくわくクッキング参加者募集！

6月1日～7日は築上町食育週間です。その一環として小中学生を対象とした料理教室を開催します。料理の経験は問いません。料理のいろはを学びませんか？

『初めの一步コース』（初級）

日時 6月6日（土）9：30～12：30
対象者 一度も料理をしたことがない、初歩的なことを教
わりたい、町内在住小中学生
内容 鶏そぼろ弁当を作ろう
（ご飯を炊く、炒り卵、ゆで絹さや、鶏そぼろ）

会場 保健センターチャフルつき 調理実習室
参加費 無料
持参物 エプロン、三角巾（大きめのハンカチ）、
手拭用タオル、筆記用具、上靴、お弁当箱

定員 30名/日

申込締切 5月20日（水）17：00まで

- *お子さんが自力で来られない場合は、保護者の方の送迎をお願いします。
- *保護者の方はそのまま会場で見学もできますので申し込み時にお知らせください。
- *上記のコース対象者は目安です。料理の経験があっても初級コースに希望することもできます。

『チャレンジコース』（中級）

日時 6月13日（土）9：30～12：30
対象者 料理のお手伝いの経験はあるが、1人でも料理を
作ってみたい、町内在住小中学生
内容 おにぎり弁当を作ろう
（おにぎり、卵焼き、アスパラベーコン、
ウインナーソテー、切り干し大根煮物）

10月には中級・上級コースの料理教室を開催予定です。
（募集は9月に行います）

★保護者の皆様へ★

築上町では食育の一環として「お弁当の日」の取り組みを
推し進めています。「お弁当の日」は子ども自身が自分で食
べる弁当を作るために自ら考え行動する取り組みです。これ
により、食への関心を高め、料理の楽しさを知り、料理技術
を身につけ、自立の心が育まれるよう願っています。その一
助としてぜひ「わくわくクッキング」にご参加ください。

申込・問い合わせ 保健センターチャフルつき
（支所・内線711）

こころの健康相談日のお知らせ

こころの悩みや不安など、精神保健福祉士が相談をお受けします。思春期の悩みや、アルコール、薬物に関する相談も受け付けます。あなた自身のことや、ご家族・ご友人など身近な人のことなど、ひとりで悩まず、話してみませんか？

日時：5月13日/6月3日（水）13：00～17：00（要予約）

場所：保健センター チャフルつき

予約・問い合わせ 保健センターチャフルつき（支所・内線712）

平成27年度看護職員再就業移動相談の実施について

保健師、助産師、看護師、准看護師の資格を有し、現在看護の現場を離れている方を対象に、求人求職情報や最新の医療・看護情報の提供等を行う移動相談を次のとおり開催します。

日時 5月13日（水）13：00～16：00

場所 小倉公共職業安定所（北九州市小倉北区萩崎町1-11）

※登録時には、免許番号・取得年月日・履歴等を記入していただきます。

問い合わせ 公益社団法人福岡県看護協会 福岡県ナースセンター（担当：山城・柴田）
092（631）1221

【平成27年度築上町特定健診・がん検診のご案内（保存版）】の一部訂正・追加説明及びお詫びについて

広報ちくじょう（4月号）に折込みました「平成27年特定健診・がん検診のご案内（保存版）」について、一部誤りや誤解を生じる恐れのある表記がありましたので、お詫びと共に訂正します。

【訂正・追加説明箇所】

①検診項目「大腸がん検診」検査内容

＊3日分採取 → 2日分採取へ訂正

②「健診料金免除制度（事前申請）」について

＊基本健診・若年者健診のみでなく、各種がん検診にも適用されます。

＊申請手続きは、本庁住民課、又は保健センターチャフルつき（支所敷地内）へ、右記の★マークのものをもちのうえ、お越しください。

★生活保護世帯の方：「診療依頼書」「認印」

★町県民税非課税世帯：「課税証明書（世帯分）」「認印」

③7月以降に個別で特定健診を受診される方へ

＊「受診券（ピンク色）」の発送は、6月以降、随時行います。4月早々に申込をされた方は、暫くお待ちください。

④注意！

申込ハガキには、氏名・住所等の連絡先のご記入を忘れずにお願いします。

＊既に、名前記入のない申込ハガキが1枚あります。

問い合わせ 保健センターチャフルつき
（支所・内線710）

食生活改善推進会

おすすめの簡単料理紹介

《椎田校区推進員お勧め簡単レシピ》

玉ねぎのひき肉詰めレンジ蒸し

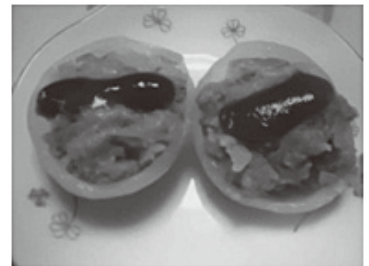

材料（4人分）

玉ねぎ・・・2個 小麦粉・・・適量
豚ひき肉・・・160g
酒・・・大さじ3.5
塩こしょう・・・少々
しょうゆ・・・小さじ1
ケチャップ・・・大さじ2
中濃ソース・・・大さじ2

作り方

- ①玉ねぎは横半分に切り、中をくり抜いて器状にし、内側に小麦粉を薄くまぶしつける。取り出した玉ねぎはみじん切りにする。
- ②ボウルにひき肉、酒大さじ2、塩こしょう少々、しょうゆ小さじ1を加えて粘りが出るまでよく練り、玉ねぎのみじん切りを加えてさらによく混ぜる。4等分にして丸め、玉ねぎの器に詰める。
- ③耐熱皿に②を並べて、酒大さじ1.5をまんべんなくふりかけ、ラップをふんわりかけて、電子レンジで5～6分加熱する。
- ④器に③を盛り、ケチャップと中濃ソースを混ぜたものを上にかける。

しいコミ 野球観戦バスツアー

今年もヤフオクドームで！みんなで応援しよう！

カープ女子と
応援合戦！

ソフトバンクvs広島カープ 6月13日（土）
14：00プレイボール

定員 40名

参加費 しいコミ会員 8,000円/1人、会員外 9,000円/1人

応募方法 平成27年5月12日（火）AM 10：00～ ※申込書に参加費を添えて

申込期限 5月26日（火）まで ※定員になり次第締切

申込場所 築上町椎田体育館 しいコミ事務局（火曜～金曜9：00～17：00）

月・土・日・祝日は事務所お休み

集合場所 築上町役場椎田本所（集合8：20）

築上町役場築城支所（集合8：30）

出発時間 椎田本所8：30 ⇒ 築城支所8：40

問い合わせ しいコミ事務局（56）0075

野球観戦の前にアサヒビール
工場見学をします。
お楽しみに・・・

日奈古グラウンド草刈りのお知らせ

会員の皆様のご協力をお願いします！

日時 5月23日（土）8：30～ 雨天時は5月30日（土）

集合場所 日奈古グラウンド

持参品 草刈機をお持ちの方は持参してください。燃料は用意します。他に草を集めるガンゼキ、軍手など。

日本赤十字社から「炊き出し用移動式かまど」が交付されました

東日本大震災から丸4年が経過した3月11日に、日本赤十字社福岡県支部で引渡式が行われ、築上町に炊き出し用移動式かまど1式が交付されました。その後、かまどの使用方法や組立方法などを確認し、炊き出し体験では、災害用炊飯袋を使用して白米を炊き、試食をしました。かまどを利用すれば、災害時にも、あたたかい汁や清潔でおいしいご飯が簡単に食べられます。

今後、築上町では、町内の防災訓練やイベント等で、交付された移動式かまどを活用し、いつ起こるかわからない災害に備えていきます。

このような日本赤十字社の活動は、社員の方の社資に支えられています。5月は「赤十字運動月間」です。皆さまのご理解とご支援をお願いします。



消防庁長官表彰を3名受賞～おめでとうございます～

消防功労者に対して表彰される、消防庁長官表彰永年勤続功労章を築上町から3名が受賞しました。

3月20日、福岡市で伝達式が行われ、第4分団分団長蛭崎幸生氏、第3分団副分団長川上和之氏、第6分団副分団長高辻一彦氏の3名が受賞しました。



気分は戦国武将！？山城登山ツアー開催

3月22日、山城登山ツアー“寒田城攻め”が開催され、約40名が参加しました。当日は、山城へ繋がる道のりを一足一足踏みしめるように歩いていました。本庄からみやこ町犀川横瀬にかけて広がる「小川内城址」や寒田の「猿尾の陣跡」を訪れました。どちらも黒田氏率いる豊臣秀吉方軍勢が宇都宮氏を攻める拠点とした山城で、猿尾の陣跡からは宇都宮鎮房の本拠地大平城址が望めました。参加者達は則松弘明先生（宇都宮氏研究者）らの説明を聞きながら、遠い戦国時代に思いを馳せていました。



ふるさとの文化財を守ろう！！ 史跡清掃ボランティア活動開催

3月24日、築上町郷土誌会の皆様のご協力で町内の史跡清掃を行いました。午前中は江戸時代の国学者伊藤常足が著した『太宰管内志』にも登場する岩丸の「天降の峯」の草刈り等を行いました。小川ダムから片道30分程度の登山をしながら、途中枯木等を片づけては頂上の天降の峯を目指しました。下山後、地元の方のご厚意により法泉寺で貴重な仏像を拝観させていただき、参加者達は仏像を巡る長い歴史に思いを馳せていました。午後からは「本庄の雪穴」周辺の清掃を行い、荒平観音を拝観後、帰途につきました。今回の活動を通して町内における文化財保護の機運が益々高まることが期待されます。



築上町物産館メタセの杜が100万円を寄附

3月25日、築上町物産館メタセの杜から、100万円の寄附をいただきました。築上町役場会議室で木村店長より目録を受領しました。





消防自動車3台を更新

築上町消防団の消防自動車の老朽化に伴い、平成26年度特定防衛施設周辺整備調整交付金事業により、3台の消防自動車を更新しました。3月26日、築上町役場で交付式が行われ、弓の師・船迫地区、袈裟丸地区、松丸地区の消防団に交付されました。今後も、消防団設備を充実させ強固な消防団活動に努めていきます。

菜の花祭り開催

4月5日湊地区で、菜の花祭りが行われました。このお祭りは湊営農組合で作る実行委員会が「たくさんの人に菜の花を楽しんでもらおう」と始めたものです。当日は、しし汁無料配布やステージイベント、菜の花油の搾油体験等様々な催しが開催され、搾油体験訪れた人は一面に広がる菜の花畑に感激をしていました。

また、奈古自治会でも、菜の花の種まきを行い、村中が黄色で埋め尽くされ、多くの方に喜んで散策していただくことができました。



◀湊地区

▼奈古地区



青年海外協力隊員が表敬訪問

4月6日、国際協力機構（JICA）の青年海外協力隊派遣隊員として2年間タンザニアへ派遣されていた長友さえさん（弓の師）が帰国し、役場を表敬訪問しました。

長友さんは中学校の数学教師として活動。現地のスタッフと共に教育水準の向上に努めてきました。

今後の目標を尋ねると「今度はボランティアではなく、仕事としてタンザニアへ行き、タンザニアをより良い国にしたいです」と、話しをしてくれました。

小学校入学式

4月9日、町内一斉に小学校の入学式が行われました。上城井小学校の新入生は4人。たくさんの方々から温かく迎えられ、学校生活をスタートしました。一人ひとり名前を呼ばれると、元気な声で返事をし、小学校生活への期待に胸を膨らませていました。



投稿のひろば

●平成27年度稚田少年陸上クラブ新メンバー募集

今年度も新メンバーを募集しています。毎週土・日曜日の午前から日奈古グラウンドで練習をしています。

みんなで楽しく陸上をしてみませんか？！ご応募お待ちしております!!

申込・問い合わせ 鬼塚090(7391)5160



●第5回行橋市民吹奏楽団東日本大震災復興支援チャリティコンサート

日時 5月10日(日)
開場14:00～、開演14:30～
場所 コスメイト行橋 文化ホール
入場料 無料
(※義援金の募金にご協力ください)
演奏予定曲 威風堂々、情熱大陸
アニメソングメドレー 他
問い合わせ コスメイト行橋(25)2300

第四十五回 築城郡絵図

江戸時代、京築地域は北から京都郡、仲津郡、築城郡、上毛郡の四つの郡で構成されていました。築城郡はさらに角田、椎田、八田、安武の四つの手永（てなが）から成り、各手永には大庄屋という役職が置かれ、その下の四十一か村の庄屋を管轄していました。

明治時代になると手永制度は廃止され、福岡県では明治十一（一八七八）年、明治政府の方針に基づき、郡制が敷かれました。明治二十九（一八九六）年、築城郡と上毛郡が合併し、「築上郡」が誕生し、現在の豊前市八屋に郡役所が置かれました。写真の絵図は合併前の築城郡全体を描いた築城郡絵図です。

絵図上の「御茶屋」等の表記および、築城郡郡役所の朱印が押されていることから、おそらく江戸時代に描かれた郡絵図を福岡県に郡制が敷かれた明治十一年から郡合併の明治二十九年までの間に描き写したものと考えられます。この絵図を見ると、その詳細さ



▲築城郡絵図

縦 270× 横 171 cm
(およそ畳二畳分の大きさ)



▲(部分) 現 築上町下本庄付近

中央に描かれるのが「本庄の大楠」。下は堂山、通称一ノ戸。移転前の小倉山神社が見える。城井川西側の現県道はまだない。



▲(部分) 現 弓ノ師交差点 (メタセの杜前)

歩道脇に現在も残る道標。「従是南英彦山道」「従是東中津道」「従是西香春道」とある。

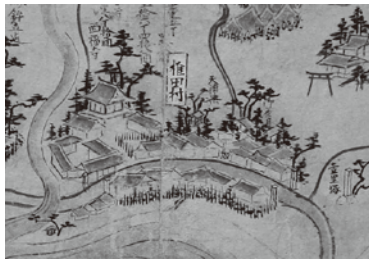

▲(部分) 現 椎田駅前の町並

椎田村入口に建つ「一里塚」は残念ながら現存しないが、西福寺山門前に里程標が建つ。もと中津街道沿いにあったもの。

に現在も残る道標（街道沿いに設置された石製の標識。里程や行先を示す）も描かれます。

「築城郡絵図」は築上町歴史民俗資料館に常設展示されています。ぜひ一度ご来館いただき、現在ご自身がお住まいの場所を絵図上で探してみたいかがででしょうか。新たな発見があるかもしれませんよ。

（文化財保護係 馬場克幸）

※築上町歴史民俗資料館（延塚記念館内）は毎週木・土・日曜日・祝日の午前九時から午後五時まで開館。連休は毎日開館しています。（五月一日のみ休館）

緑

のふるさと協力隊

福岡 健太 No.1

皆さん、はじめまして。

4月9日、築上町に着任しました緑のふるさと協力隊の福岡健太（とみおかけんた）です。早速ですがこの場を借りて少し自己紹介をします。

私は、1993年11月27日生まれの21歳。両親が元青年海外協力隊をしていた関係で、福島県で誕生しましたが、現在の実家は静岡県です。仕事関連の場所に連れて行かれたこともあり、海外生活の経験もあります。特技は少林寺拳法の初段と、さほど上手くはないですがサッカーです。趣味は読書でファンタジーやSF、ミステリーなど様々のジャンルの小説を読んでいます。

今回、緑のふるさと協力隊に応募した理由は次のとおりです。

まず自分は昆虫をはじめ生物などがいる自然環境が大好きで、都会とは違う自然に囲まれた田舎に住んでみたいと思つたから。次に、私は自然環境を専門とした専門学校に通っていたことがあり、専門学校で習った知識を使つてみたかったからです。

そして、今回ご縁があり、築上町に着任することになりました。九州には父方の両親、つまり私の祖父母が行橋市に住んでいますので福岡に来るのは初めてではありませんが、築上町は右も左も分からない状態です…。着任してまだ数日しかたっていないのですが、家から役場へ行く道を迷つてしまいました。その時、道を教えてくれた方や、笑顔で挨拶してくれる近所の方々、優しく接してくれる役場の皆様、築上町の温かい優しさに感激しています。

春はお祭りシーズンなので、これから沢山のお祭りに参加していきたいと思います。

どんな1年間になるか分かりませんが、気合を入れて活動したいと思っています。若輩で未熟者ですが、私なりに精一杯頑張ります!! 築上町の皆様よろしくお願いします!!





行事予定表 5月1日～6月10日



1日(金)	
2日(土)	
3日(日)	<ul style="list-style-type: none"> ・憲法記念日 ・休日相談医 豊前市…梶原内科泌尿器科クリニック ☎0979-82-2456 豊築休日急患センター ☎0979-82-8820
4日(月)	<ul style="list-style-type: none"> ・みどりの日 ・休日相談医 豊前市…清田整形外科医院 ☎0979-82-3127 大川病院 ☎0979-82-2203 豊築休日急患センター ☎0979-82-8820
5日(火)	<ul style="list-style-type: none"> ・子どもの日 ・休日相談医 築上町…古賀整形外科内科医院 ☎56-1730 豊前市…豊前病院 ☎0979-82-2309 豊築休日急患センター ☎0979-82-8820
6日(水)	<ul style="list-style-type: none"> ・休日相談医 築上町…宮崎リハビリテーション医院 ☎56-1035 豊前市…豊築休日急患センター ☎0979-82-8820
7日(木)	<ul style="list-style-type: none"> ・子育て相談(10:30～11:30・築城社会福祉センター) ・補聴器相談(13:30～14:30・コミュニティセンター) ・補聴器相談(10:00～11:00・自愛の家) ・社協心配ごと相談(9:30～15:00・自愛の家)
8日(金)	
9日(土)	
10日(日)	<ul style="list-style-type: none"> ・休日相談医 吉富町…いまとみクリニック ☎0979-24-8688 豊前市…豊築休日急患センター ☎0979-82-8820
11日(月)	<ul style="list-style-type: none"> ・おっぱい育児相談(10:00～12:00要予約 ・保健センターチャフルつき)
12日(火)	<ul style="list-style-type: none"> ・離乳食教室(10:00～11:00要予約 ・保健センターチャフルつき) ・乳児健診【3・4か月児：H26年12月8日～H27年1月12日生まれ、7・8か月児：H26年9月生まれ】 (保健センターチャフルつき)
13日(水)	<ul style="list-style-type: none"> ・補聴器相談(10:00～11:00・コミュニティセンター) ・補聴器相談(13:00～14:00・自愛の家) ・社協心配ごと相談(9:30～15:00・自愛の家) ・こころの健康相談(13:00～17:00前日までに要予約 ・保健センターチャフルつき)
14日(木)	
15日(金)	<ul style="list-style-type: none"> ・3歳児健診【H24年2月・3月生まれ】 (保健センターチャフルつき)
16日(土)	
17日(日)	<ul style="list-style-type: none"> ・休日相談医 築上町…田中医院 ☎56-0026 豊前市…豊築休日急患センター ☎0979-82-8820
18日(月)	<ul style="list-style-type: none"> ・人権相談(13:30～15:30・築城人権センター) ・チャフル健康相談(10:00～11:00受付 ・保健センターチャフルつき)
19日(火)	<ul style="list-style-type: none"> ・おっぱい育児相談(10:00～12:00要予約 ・保健センターチャフルつき) ・妊婦さんの調理交流会(10:00～13:00要予約 ・保健センターチャフルつき)

20日(水)	<ul style="list-style-type: none"> ・1歳児すくすく教室【H26年5月生まれ】 (保健センターチャフルつき) ・補聴器相談(11:00～12:00・コミュニティセンター) ・補聴器相談(13:00～14:00・自愛の家) ・社協心配ごと相談(9:30～15:00・自愛の家)
21日(木)	
22日(金)	<ul style="list-style-type: none"> ・親子相談(9:30～12:00要予約 ・保健センターチャフルつき)
23日(土)	
24日(日)	<ul style="list-style-type: none"> ・休日相談医 豊前市…小林整形外科医院 ☎0979-82-2438 三浦眼科クリニック ☎0979-64-7600 豊築休日急患センター ☎0979-82-8820
25日(月)	<ul style="list-style-type: none"> ・福岡県巡回交通事故防止相談(10:00～16:00・行橋市役所)
26日(火)	<ul style="list-style-type: none"> ・おっぱい育児相談(10:00～12:00要予約 ・保健センターチャフルつき)
27日(水)	<ul style="list-style-type: none"> ・行政相談(10:00～15:00・コミュニティセンター) ・補聴器相談(9:30～10:30・コミュニティセンター) ・補聴器相談(11:00～12:00・自愛の家) ・社協心配ごと相談(9:30～15:00・自愛の家) ・不燃性粗大ごみ収集日：築城地区全域
28日(木)	
29日(金)	<ul style="list-style-type: none"> ・環境美化週間(～6月8日)
30日(土)	
31日(日)	<ul style="list-style-type: none"> ・休日相談医 築上町…椎田クリニック ☎56-0030 上毛町…こうげクリニック ☎0979-72-2028 豊前市…豊築休日急患センター ☎0979-82-8820
6月1日(月)	<ul style="list-style-type: none"> ・人権相談(13:30～15:30・椎田人権センター) ・おっぱい育児相談(10:00～12:00要予約 ・保健センターチャフルつき)
2日(火)	<ul style="list-style-type: none"> ・離乳食教室(10:00～11:00要予約 ・保健センターチャフルつき) ・乳児健診【3・4か月児：H27年1月13日～H27年2月2日生まれ、7・8か月児：H26年10月生まれ】 (保健センターチャフルつき)
3日(水)	<ul style="list-style-type: none"> ・こころの健康相談日(13:00～17:00要予約 ・保健センターチャフルつき) ・補聴器相談(13:30～14:30・コミュニティセンター) ・補聴器相談(10:00～11:00・自愛の家) ・社協心配ごと相談(9:30～15:00・自愛の家) ・粗大ごみ収集日：八津田・東高塚・峯原2.3団地・浜宮・高杉住宅・新開・西高塚の線路から山側
4日(木)	<ul style="list-style-type: none"> ・子育て相談(10:30～11:30・児童館)
5日(金)	
6日(土)	
7日(日)	<ul style="list-style-type: none"> ・休日相談医 豊前市…重岡胃腸科外科医院 ☎0979-82-1011 豊築休日急患センター ☎0979-82-8820
8日(月)	
9日(火)	<ul style="list-style-type: none"> ・おっぱい育児相談(10:00～12:00要予約 ・保健センターチャフルつき) ・妊婦さんの調理交流会(10:00～13:00要予約 ・保健センターチャフルつき)
10日(水)	<ul style="list-style-type: none"> ・補聴器相談(10:00～11:00・コミュニティセンター) ・補聴器相談(13:00～14:00・自愛の家) ・社協心配ごと相談(9:30～15:00・自愛の家) ・粗大ごみ収集日：西角田地区・鬼塚・椎田中の線路から山側

心はぐくむ・生きがい・安らぎ・感動 今こそ文化に親しみを

昨年度、椎田支部では600名近い会員が28の部で活動しました。活動の成果は秋の町民文化祭で、町民の皆様には発表しました。それ以外でも、ボランティアとして学校や福祉施設などでも活動しています。また、支部主催の会員研修や講演会などを実施して、文化活動の向上に努めています。

昨年実施した28の部は、次のとおりです。

(中央公民館で活動の様子を写真で紹介しています。)

ステージ部門

- ・ 詩吟・舞踊・オカリナ・邦楽・謡曲
- ・ 日舞・三味線・大正琴・ヨーガ・歌謡
- ・ 椎田ひょっとこ踊り・合唱・瓢箪踊り
- ・ ピアノ・囲碁・民謡・茶道

展示部門

- ・ 華道・愛瓢会・書道・南画・単歌
- ・ 洋画・表装・彫刻・編み物・水墨画
- ・ 陶芸



地域にはまだまだ多くの文化サークルが盛んに活動されています。文化協会と一体になって、地域の文化活動をより盛んにして「生きがい」・「安らぎ」・「感動」の輪を広げ、文化活動を通して心育む地域づくりに寄与してみませんか。

詩吟部 (吟詠)

代表者 正野 幸夫・上田 勝代

現在、詩吟部の会員数は115名です。詩吟をはじめませんか？

大きな声でお腹の底から歌ってみませんか？気分も心もスカッとしますよ。絶対おすすめの商品です。

書に合わせて吟じるも好し、グループでも好し、生け花にも・・・教室は、毎日開催しています。116人目になりませんか！



▲椎田梅祭りにおいて

問い合わせ 築上町中央公民館 56-0251
築上町コミュニティセンター (ソピア) 52-0066