

2013



10月

広報ちくよ



元十両 琴禮断髪式

(8月31日・両国国技館)

ご長寿

おめでとうございます 敬老祝賀会

9月16日は、多年にわたり社会に貢献されてきた高齢者を敬うとともに長寿をお祝いする「敬老の日」でした。「敬老の日」には、高齢者の福祉について関心を高め、高齢者の生活向上に努めるよう若い世代に促すという気持ちも込められています。

9月14日、「敬老の日」を前に、築上町コミュニティセンターで敬老祝賀会が行われました。今年の77歳以上の方は約3千人で、式典の部では、節目の歳を迎えた方に、それぞれお祝い状と記念品目録が贈呈され、百歳になられる方には、国、県からお祝い状も贈呈されました。町長は「ご長寿おめでとございます。皆さんの知識や経験を若い世代に伝えていただきたい。そして、これからはますます健康で生活してください」、来賓の方は「健康が何よりの財産です。皆さんが、元気な姿で私たちに生き方を示していただきたい」とあいさつし、人生の節目である敬老の日をお祝いしました。出席者の方々は、友人や同級生と談笑するなど近況を確かめ合い、これからの更なる長寿と地域発展を願っていました。

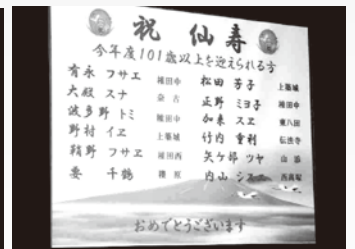
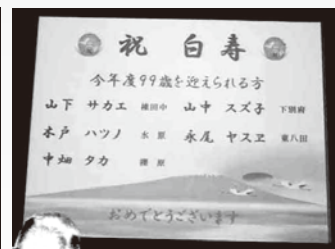
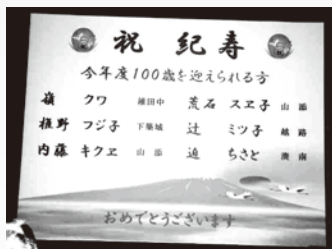
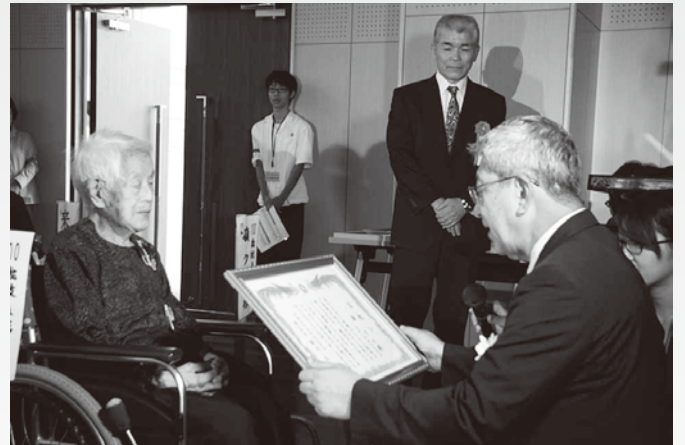

毎年、多くの方の力で作り上げられる敬老会。今年も、自治会の方々、築上西高校Sクラブ、築上町社会福祉協議会、築上町ボランティア協議会の皆さんの協力で盛大な敬老祝賀会となりました。本当にありがとうございました。





町長室だより

築上町長 新川 久三



暑さ寒さも彼岸までということわざがありますが、朝夕は肌寒さを感じる季節となりました。また、9月から10月は運動会も開催されています。

築城基地配備の戦闘機 F-15からF-12へ移行

現在、築城基地へ配備されている戦闘機の機種はF-15とF-12それぞれ1個飛行隊（各20機）であります。そのF-15部隊を平成27年度末までに那覇基地へ移動させるとともに、平成28年度に三沢基地のF-12部隊1個飛行隊を築城基地に移動させることを予定している旨、九州防衛局から通知がありました。（戦闘機の数の変更はないとのことです。）

ところで、F-15戦闘機とF-12戦闘機の構造上の大きな違いは、ジェットエンジンの数です。F-15は2基

のエンジンですが、F-12のエンジンは1基です。両機とも離陸時にはアフターバーナーを焚き推力を高めています。特にF-12のエンジンは単発のため、離陸時をはじめ通常飛行時においてはF-15よりもエンジン出力を上げざるを得ないのではないかと個人的には考えます。

戦闘機の騒音は本町住民にとつては耐え難い状況にあります。この対策として、騒音区域の線引き（75W）が行われ、区域内では住宅防音対策等が防衛省の直轄事業で実施されています。しかしながら、この区域の線引きは道路、水路や河川などを境界に定められており、境界の外側では住宅防音事業が対象外となっています。また、平成4年10月以降に建築された住宅についても対象外で何らの措置も講じられていません。私をはじめ多くの町関係

者の意見は、今回の通知内容は「態様変更」にあたるので、国は地元自治体と協議を行う際には、騒音区域（線引き）の拡大など基地周辺対策の拡充と住民の負担軽減に真剣に取り組んでいただきたいと思っております。協議・交渉に当たっては、行橋市、みやこ町と共同歩調をとって制度の改善及び基地周辺対策の充実を求めたいと思います。

艾蓬（がいほう）の射法

来年の大河ドラマは『軍師官兵衛』ですが、わが築上町は黒田官兵衛と戦って敗れた武将『宇都宮鎮虎』の本拠地です。この宇都宮家に代々伝わる艾蓬の射法について書きます。

天種子命が神武天皇に弓法を授け、以来代々の天子に伝授、神功皇后が三韓遠征時に高良の臣に命じて筑前大野城の四王寺の峰にて17日間この射法をとり行い、三韓に勝利しました。以後、応神天皇がこれを受継ぎ、代々宗神として仰がれ、代々射法の徳義として天智天皇から藤原家に伝えられ、さらに宇都宮家の遠祖藤原道

兼、以後兼隆―兼房―宗円―八田宗綱―宇都宮信房と受け継がれましたが、鎮房・朝房父子の時にこの射法は途切れました。

豊臣秀吉は朝鮮に遠征するにあたり、神功皇后の古例に習い、射禮の儀を行なおうとしたが時すでに遅く、この射法は宇都宮家の嫡子だけに伝授された技であり、その家系が耐えたことを悔やんだそうです。その後徳川家康は宇都宮家旧家臣を通じて朝房の嫡子朝末に何とか伝授をさせ、大坂夏の陣でこの射法の儀式を行つたため天下を取れたと言われております。これらのことは宇都宮家の家老渡辺右京進の子孫の渡辺左京亮義春が1654年に書いた『城井軍記実録』に詳しく書かれています。

町民の皆様のご健勝と活躍を祈念して10月号の終わりの言葉といたします。



2013築上町もみじウォーキング大会参加者募集

- 日時 11月9日（土）
- コース
 - ・24キロコース（綱敷天満宮 受付8：00～ 随時出発）
 - ・9キロコース（本庄の大楠 受付9：30～ 随時出発）
 - ・4キロコース（山村自然学校 受付10：30～随時出発）

- 申込方法 参加申込書に必要事項を記入のうえ、FAX、郵送、持参等により事前にお申込ください。
- 申込期限 10月25日（金）必着

※11月9日（土）・10日（日）は「もみじ祭り」が開催されますので、こちらもお楽しみください。

- ゴール 牧の原キャンプ場
- 参加料 大人1,500円 小・中学生500円

- 申込・問い合わせ 商工課 商工観光係（支所・内線182）

平成24年度 築上町の決算

平成24年度の決算（一般会計・特別会計）の概要をお知らせします。

平成24年度一般会計の決算は、歳入総額121億6,259万円、歳出総額108億6,934万円、差引12億9,325万円で、翌年度繰越財源を引いた実質収支額は11億7,760万円でした。

特別会計の決算は、下の表のとおりです。

合併後、8回目の決算です。財政事情は改善していますが、予算執行に際しては経費節減の努力及び事業の見直しなどで歳出総額を抑制しました。この結果、一般会計の実質単年度収支額は、4億1,833万円の黒字となりました。

経常収支比率は、昨年度と比較し0.5ポイント減少の90.1%となりましたが、依然として高い比率となっています。

特別会計では、住宅新築資金等貸付事業と国民健康保険の2つの特別会計が大幅な赤字となっています。町では赤字解消のため、税や滞納金の徴収率の向上や医療費の削減など対策を実施していますが、なかなか赤字が解消されません。今後も更なる赤字解消の対策が必要となります。

また、その他の事業についても財政健全化に向けた行財政改革の必要があります。

町民の皆様には、町財政の健全化のためさらなるご理解、ご協力をお願いします。

※決算の詳細については、財政課備え付けの決算書をご覧ください。

●平成24年度会計別決算の状況

会計名	歳入	歳出	差引（形式収支）	実質単年度収支	
一 般 会 計	121億6,259万円	108億6,934万円	12億9,325万円	4億1,833万円	
特 別 会 計	住宅新築資金等貸付事業	1,803万円	3億1,323万円	▲2億9,520万円	1,503万円
	奨学金貸付事業	677万円	309万円	368万円	▲181万円
	椎田駅前周辺活性化促進事業	3万円	0万円	3万円	0万円
	霊園事業	374万円	301万円	73万円	73万円
	国民健康保険	24億8,667万円	26億4,243万円	▲1億5,576万円	▲1億511万円
	後期高齢者医療	2億9,368万円	2億8,748万円	620万円	148万円
	特定環境保全公共下水道事業	2億16万円	1億8,986万円	1,030万円	▲456万円
	農業集落排水事業	4億6,923万円	4億4,037万円	2,886万円	▲345万円
	公共下水道事業	6億2,883万円	6億1,489万円	1,394万円	▲274万円
	簡易水道事業	1億4,603万円	1億3,959万円	644万円	▲42万円
	特別会計計	42億5,317万円	46億3,395万円	▲3億8,078万円	▲1億85万円
合 計	164億1,576万円	155億329万円	9億1,247万円	▲3億1,748万円	

※1万円未満は端数調整

●平成24年度末町債現在高（町の借金）

会計区分	22年度末現在額	23年度末現在額	24年度末現在高
一 般 会 計	113億5,536万円	106億2,124万円	102億7,463万円
住宅新築資金等貸付事業特別会計	118万円	—	—
特定環境保全公共下水道事業特別会計	15億7,779万円	15億7,343万円	15億6,354万円
公共下水道事業特別会計	4,970万円	2億3,020万円	3億9,740万円
農業集落排水事業特別会計	18億3,182万円	18億8,392万円	18億7,985万円
簡易水道事業特別会計	8億5,272万円	8億1,409万円	7億7,440万円
合 計	156億6,857万円	151億2,288万円	148億8,982万円

●平成24年度末基金現在高（町の預金）

基金名	22年度末現在額	23年度末現在額	24年度末現在額
財政調整積立基金	6億1,405万円	7億3,065万円	11億4,053万円
減債基金	8億6,303万円	8億6,318万円	10億6,330万円
その他目的基金	18億7,395万円	24億1,086万円	27億293万円
その他運用基金 （高額療養費支払資金貸付基金）	550万円	550万円	550万円
合計	33億5,653万円	40億1,019万円	49億1,226万円

※財政調整等積立基金とは…収入の減少や不測の支出増加に備え積立てた財源

（一般家庭の預貯金と同じようなもの）

※減債基金とは…地方債（借入金）の償還に充てるために積立てた財源

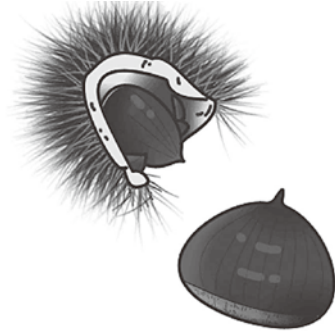

●その他主な財政数値（普通会計）

	22年度	23年度	24年度
経常収支比率	88.1%	90.6%	90.1%
実質公債比率（3ヵ年平均）	16.0%	14.4%	12.8%
財政力指数	0.345	0.332	0.324

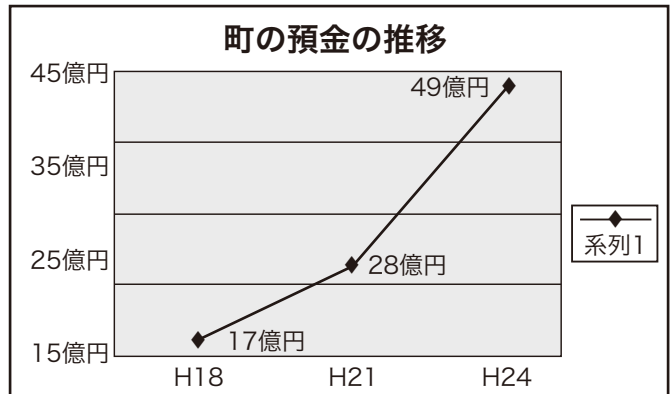
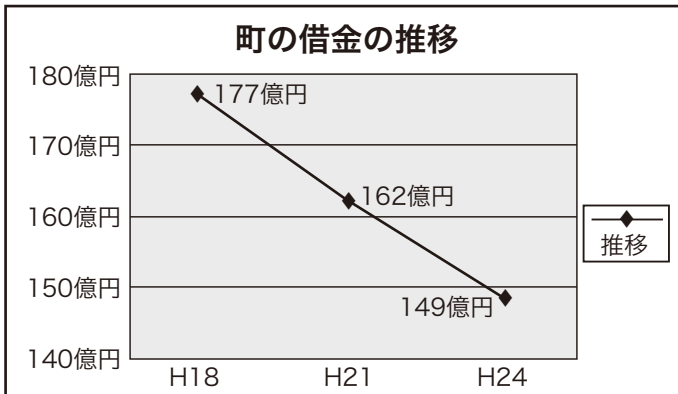

●健全化判断比率

（単位：％）

項目	実質赤字比率	連結実質赤字比率	実質公債比率	将来負担比率
平成24年度	— (△14.73)	— (△15.45)	12.8	75.4
早期健全化基準	14.44	19.44	25.0	350.0
財政再生基準	20.00	30.00	35.0	



※備考 実質赤字額又は連結実質赤字額がない場合及び実質公債費比率又は将来負担比率が算定されない場合は、「—（該当なし）」で表示し、参考に黒字の比率を（△）で示す。

●資金不足比率

（単位：％）

項目	特定環境保全公共 下水道事業特別会計	農業集落排水 事業特別会計	公共下水道事業 特別会計	簡易水道事業 特別会計	水道事業会計
平成24年度	— (△24.0)	— (△18.7)	— (△0.0)	— (△9.2)	— (△65.0)
経営健全基準	20.0	20.0	20.0	20.0	20.0

※備考 資金不足額がない会計は、「—（該当なし）」で表示し、参考に資金剰余の比率を（△）で示す。

財政用語について

経常収支比率とは

財政の弾力性（ゆとり）を見るための指標。使途を制限されない経常的な収入（地方税、普通交付税等の毎年収入される性質の収入。）に対する経常的な支出（人件費、扶養費、公債費等の毎年経常的に支出されるもの。）の割合が低いほど、財政にゆとりがあり、投資的な事業を行ったり、さまざまな状況の変化に柔軟に対応できることを示します。100%を超えるということは、収入以上の支出が行われていることになり、改善が必要とされる状態です。

実質公債費比率とは

地方債協議制度への移行に伴い新たに導入された指標で、毎年度経常的に収入される財源のうち、公債費や上下水道事業など企業会計などの公債費支払いに対する繰出金などを含めた実質的な負担の割合をいいます。この比率が18%を超えると地方債発行に際して県の許可が必要となります。25%以上になると地方債発行が制限されます。

財政力指数とは

地方公共団体の財政に力があるかどうかを示す指標。財政力指数が高いほど自主財源（地方公共団体が自ら調達できる財源）の割合が高く、財政力が強いこととなります。これが1を超えると、普通交付税が交付されません。

標準財政規模とは

地方公共団体の一般財源の標準規模を示した額であり、普通交付税算定における標準税収入額と譲与税等に普通交付税を加算した額。

実質赤字比率とは

注意1
一般会計等の実質赤字の比率。

$$\text{実質赤字比率} = \frac{\text{一般会計等の実質赤字額}}{\text{標準財政規模}}$$

連結実質赤字比率とは

注意2
すべての会計の実質赤字の比率。

$$\text{連結実質赤字比率} = \frac{\text{連結実質赤字額}}{\text{標準財政規模}}$$

将来負担比率とは

地方債残高のほか一般会計等が将来負担すべき実質的な負債を捉えた比率。

$$\text{将来負担比率} = \frac{\text{将来負担額} - (\text{充当可能基金額} + \text{特定財源見込額} + \text{地方債現在高等に係る基準財政需要額算入見込額})}{\text{標準財政規模} - (\text{元利償還金} \cdot \text{準元利償還金に係る基準財政需要額算入額})}$$

資金不足比率とは

公営企業ごとの資金不足比率。

$$\text{資金不足比率} = \frac{\text{資金不足額}}{\text{事業の規模}}$$

注意1 一般会計等とは

一般会計、住宅新築資金等貸付事業特別会計、奨学金貸付事業特別会計、椎田駅前周辺活性化促進事業特別会計、霊園事業特別会計。

注意2 すべての会計とは

上記一般会計等と国民健康保険特別会計、後期高齢者医療特別会計、特定環境保全公共下水道事業特別会計、農業集落排水事業特別会計、公共下水道事業特別会計、簡易水道事業特別会計及び水道事業会計。

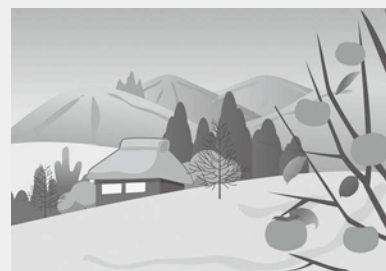

平成25年度

「資産等報告書」に関する意見書

築上町政治倫理審査会

1、資産等報告書の提出状況

区分	対象者数	報告者数
提出義務者に関するもの	19人	19人
提出義務者の配偶者に関するもの	17人	17人
提出義務者の被扶養者及び同居の親族に関するもの	10人	10人
合計	46人	46人

(2)審査会が審査した報告書の内訳は、次のとおりです。

(1)築上町政治倫理条例(平成18年築上町条例第7号、以下「条例」という。)第4条第1項の規定により、資産等報告書(以下「報告書」という。)の提出を義務付けられている町長、副町長、教育長(以下「町長等」という。)の3人及び町議会議員(以下「議員」という。)16人の計19人は、1月1日現在の内容を記載した報告書を町長等にあつては町長に、議員にあつては議長に提出し、さらに議長は町長に提出しました。
築上町政治倫理審査会(以下「審査会」という。)は、これを町長から6月14日付で提出され、内容についての審査を求められました。

2、審査の経過

開催日	内容
第1回 7月4日(木)	審査方法の基本方針について
第2回 8月6日(火)	提出義務者別の報告書の審査 提出義務者への照会項目の検討
第3回 8月20日(火)	照会項目に対する回答についての審査 提出義務者別の報告書の審査 提出義務者への照会項目の検討
第4回 9月4日(水)	照会項目に対する回答についての審査 意見書作成について検討

(3)提出義務者等のまとめの一覧表
7月4日から9月4日までの間、合計4回にわたって審査を実施しました。
その審査の概要については、次のとおりです。

3、提出義務者に対する審査・照会事項及びその回答状況

(1)審査用一覧表の作成

提出期限内に提出された報告書について、各項目における前年との違いを明確にするため、また審査の簡素化・効率化を図るために前年と同様に報告書記載内容の一覧表を作成したうえで、まず、本年の報告書の内容を審査し更に一覧表等から前年との比較状況を把握して、必要に応じ報告書で詳細な部分を審査するという形で審査を実施しました。

○平成25年築上町政治倫理条例資産等報告者一覧表
○提出義務者別「平成25年資産等報告書」一覧表

(2)照会状況

審査を効率よく行うため、審査前に、審査会事務局において報告書の記載もれや記載誤りと思われる箇所の修正・確認依頼及び不足の添付資料の提出依頼をおこないました。

その後、審査会による審査において、報告書の内容で疑問のある点、不明確な項目等について2回に分けて照会をおこないました。
照会の主な内容は、預貯金増加の理由や減少の用途について、また、貯蓄性保険の不整合部分の説明についてなどです。

(3)照会者数

照会日	提出義務者	対象者	回答者
8月6日(1回目)	8人	14人	14人
8月20日(2回目)	7人	10人	10人

(4)回答状況

1 回目の照会
・ 回答状況
照会を行った14人全員より期限内に回答がありました。

2 回目の照会
・ 回答状況
照会を行った10人全員より期限内に回答がありました。



4、審査方法

例年の審査方法によって、報告義務者から提出された報告書を確認し、その内容の整合性について公正な審査に努めました。その手順は以下の通りです。

(1) 形式的審査（報告書内容の確認）

提出された報告書に記入された内容項目と添付された証明書類とが合致しているかどうかについて、証明書の内容を照らし合わせながら確認しました。3、(2) 照会状況にある通り、不明確と思われる箇所あるいは書類の不備が認められたものについては、審査前に事務局から報告義務者に対し、訂正依頼および必要資料の提出を依頼しました。加えて、報告書の内容に関する疑義や不明確な項目について、審査会から報告義務者に対して書面による照会および再照会を行いました。そして、当該照会事項への回答内容をさらに精査しました。

(2) 実質的審査（資産の変動の把握）

形式的審査と同時に、各報告義務者の資産変動の把握を行いました。例えば、不動産につ

ては固定資産評価証明書、預貯金については金融機関によって発行された残高証明書、金銭貸借については契約書、収入については確定申告書の写しの提出を求めるなど、資産変動を正確に算定しました。その上で、実質的審査として過去3カ年の資産報告を基礎資料とし、昨年度との比較審査を行いました。

比較審査において、預貯金に著しい増減が認められる場合、また動産および不動産に著しい増減が認められる場合、あるいは相当程度の収入が有るのに資産変動がない場合などについては、その理由は何か（出所あるいは使途）について報告義務者に照会し、回答を求めました。

5、審査結果

報告義務者は、報告書の作成及び審査会の照会に対して、おおむね対応できていました。毎年、報告書の作成においては、報告書の執筆作業だけではなく、添付資料もたくさん準備しなくてはなりません。資料の種類によつては手数料が必要なものもありますが、有料でも添付しなければならぬのです。町長、副町長、教育長、そして町議会

議員と日頃の公務で多忙だと思えますが、彼らが報告義務者としての義務をきちんと毎年果たしているということは、町民の皆さんに是非ご報告すべきことでしょう。

今回の審査で出された意見として、次のような意見がありました。

【資産等報告書の〆切について】
実は、先に「おおむね」と書いたのは、1名だけ資産等報告書の提出が〆切に間に合わなかったケースがありました。後できちんと提出していただいたので、無事審査することはできました。ただ、多忙な公務の中だとは思いますが、本町の政治倫理条例を常に意識して行動していただきたいと思います。

【借入金の事情について】
報告義務者が借入金の返済を順調に行っているか、例えば、もし、借入金返済についての損害等が生じたら、今の報告書の仕組みではそのことは分からない、といった意見が出されました。審査の上では、報告義務者の借入金返済状況についての疑義はありませんでしたが、こうした情報も本町のクリーンな政治のためには必要かもしれませんので、検討いただきたいと思います。

【資産等報告書の記載要領を眺むと、報告書には購入した不動産、自動車等の所有、借入金の有無、有価証券の有無、そして税金等の納付状況を書くことになっていきます。ただ、その情報は、報告書を提出する年の「1月1日」現在のものとされています（つまり、今年は「平成25年1月1日」現在の情報）。従つて、例えば自動車税は前年の納付が報告対象となります。ところが、報告書には、税金の納期限の影響もあると思われるのですが、平成25年3月の情報が書かれていているもの等、必ずしも1月1日現在の情報ではない記載が見受けられました。

報告義務者は、記載要領に基づいて、各種情報を報告いただくなり、下線を引っぱたりする等して工夫すると良いのではないのでしょうか。

6、添付資料

- (1) 平成25年資産等報告書提出3役・議員名簿
- (2) 平成25年築上町政治倫理条例資産等報告者一覧表
- (3) 提出義務者別「平成25年資産等報告書」一覧
- (4) 審査会の照会に対する対象者からの回答状況

7、築上町政治倫理審査会委員名簿

職	氏名	職業
会長	森 裕 亮	専門委員 (大学准教授)
副会長	野 中 貞 祐	専門委員 (弁護士)
委員	上 田 文 博	専門委員 (公認会計士)
委員	柏 木 利 彦	専門委員 (税理士)
委員	田 尻 宥 祥	町 民

築上町防災講演会 ～震災時の惨状振り返る～

防災週間（8月30日～9月5日）に合わせ、9月4日コマーシェ、築上町防災講演会が開催されました。講師は、当時宮城県東松島市で総務部長として災害・復興を担当した同市総務部副参事の小野弘行さん。

東松島市では、1,107人の方が亡くなられ、未だに26人の方の行方不明となっています（9月1日現在）。市街地の約65%が津波で浸水したそうです。

小野さんは、遺体捜索や安置場所の確保など苦労談を語ってくださり、自衛隊・国などとの連携や避難所運営の方法を説明する中で、「災害対策で『想定外』は通用しない」と訴えました。

また、講演に先立ち、被災地に派遣された築上町役場職員：野村仁資主任主事の被災派遣者報告も行われました。



交通安全防止を呼びかけ 豊前築上交通安全フェスタ開催

〈交通安全ポスター・標語コンクール結果〉

【交通安全ポスターコンクール】

○最優秀賞

低学年の部 白川 かな（葛城小学校1年）

高学年の部 田村 歩斗（葛城小学校6年）

○優秀賞

高学年の部 浅田 彩楓（葛城小学校6年）

加来 恭子（葛城小学校6年）

【標語コンクール】

○最優秀賞

低学年の部 栗原 愛斗（築城小学校1年）

高学年の部 石田パトリシア（築城小学校5年）

○優秀賞

低学年の部 溝邊汰玖斗（西角田小学校2年）

有吉 穂実（下城井小学校3年）

高学年の部 近藤 美羽（椎田小学校4年）

鈴木 弥夢（上城井小学校6年）



9月15日、メタセの杜で豊前築上交通安全フェスタ in 築上町が開催されました。これは、秋の交通安全県民運動（21～30日）を前に、地域の交通事故を減らし、交通安全意識を高めるため、築上町と豊前署、豊前築上交通安全協会の主催で開催されたものです。

当日は、交通安全ポスターや標語コンクールの表彰式、八津田保育園マーチングバンド演奏、子どもたちに人気の白バイやパトカーが展示され、楽しみながら交通安全を学ぶことができました。



入札結果（8月分）

入札日：平成25年7月17日

【下水道課】

- 椎田処理区管渠築造工事（4-1工区）
（築上町大字椎田 地内）
落札金額：90,000,000円
工 期：平成25年8月6日～平成26年3月24日
落札業者：梅林建設（株）福岡支店
- 椎田処理区管渠築造工事（4-2工区）
（築上町大字椎田 地内）
落札金額：95,000,000円
工 期：平成25年8月6日～平成26年3月24日
落札業者：梅林建設（株）福岡支店

入札日：平成25年8月20日

【建設課】

- 町内一円道路維持工事その1（椎田地区）
（築上町大字 町内一円 地内）
落札金額：1,480,000円
工 期：平成25年8月22日～平成25年10月30日
落札業者：丸建舗設工業
- 町内一円道路維持工事その1（築城地区）
（築上町大字 町内一円 地内）
落札金額：2,595,000円
工 期：平成25年8月27日～平成25年11月14日
落札業者：山内造園土木
- 上り松39号線外1予備設計業務委託
（築上町大字上り松、石堂 地内）
落札金額：1,200,000円
履行期間：平成25年8月26日～平成26年1月31日
落札業者：J R九州コンサルタンツ（株）
- 赤幡線実施設計業務委託（築上町大字赤幡 地内）
落札金額：5,750,000円
履行期間：平成25年8月23日～平成26年1月31日
落札業者：（株）海渡設計
- 高塚56号線実施設計業務委託（築上町大字高塚 地内）
落札金額：5,200,000円
履行期間：平成25年8月28日～平成26年1月31日
落札業者：（株）ヒカリ建設コンサルタント
- 西八田28、67号線実施設計業務委託
（築上町大字西八田 地内）
落札金額：4,650,000円
履行期間：平成25年8月21日～平成26年1月31日
落札業者：周防測量設計（有）
- 東築城築城線実施設計業務委託
（築上町大字東築城、築城 地内）
落札金額：3,600,000円
履行期間：平成25年8月23日～平成25年10月31日
落札業者：築上測量設計
- 小原15号線実施設計業務委託（築上町大字小原 地内）
落札金額：3,600,000円
履行期間：平成25年8月23日～平成26年1月31日
落札業者：ひびき測量設計
- 上別府21、22号線実施設計業務委託
（築上町大字上別府 地内）
落札金額：3,380,000円
履行期間：平成25年8月23日～平成26年1月31日
落札業者：築上測量設計
- 湊22号線実施設計業務委託（築上町大字湊 地内）
落札金額：3,100,000円
履行期間：平成25年8月26日～平成26年1月31日
落札業者：（有）宮沢測量設計
- 日奈古2号線実施設計業務委託（築上町大字日奈古 地内）
落札金額：2,400,000円
履行期間：平成25年8月22日～平成26年1月31日
落札業者：ひびき測量設計
- 袈裟丸5号線実施設計業務委託（築上町大字袈裟丸 地内）
落札金額：2,750,000円
履行期間：平成25年8月26日～平成26年1月31日
落札業者：（有）松本コンサルタント
- 椎田上り松線測量調査業務委託（築上町大字椎田 地内）
落札金額：1,040,000円
履行期間：平成25年8月21日～平成25年10月31日

落札業者：周防測量設計（有）

【企画振興課】

- 築上町コミュニティセンター新築工事Ⅲ（外構工事その1）（築上町大字築城248番地外2 地内）
落札金額：31,900,000円
工 期：平成25年8月26日～平成25年11月20日
落札業者：（株）カワバタ
- 築上町コミュニティセンター新築工事Ⅲ（外構工事その2）（築上町大字築城248番地外2 地内）
落札金額：18,650,000円
工 期：平成25年8月27日～平成25年11月20日
落札業者：和建設工業

【学校教育課】

- 八津田小学校外壁補修工事
（築上町大字宇留津327番地 地内）
落札金額：1,850,000円
工 期：平成25年8月22日～平成25年9月30日
落札業者：政時防水工業

【上水道課】

- 石町浄水場送水流量計及び置石配水池配水流量計更新工事（築上町大字越路1252、日奈古1325-2 地内）
落札金額：3,700,000円
工 期：平成25年8月27日～平成25年10月25日
落札業者：隔測計装（株）

【福祉課】

- 築上町児童遊園遊具修繕工事（築上町大字 町内一円 地内）
落札金額：5,750,000円
工 期：平成25年8月28日～平成25年12月25日
落札業者：（株）九州体育施設

【環境課】

- 最終処分場第3期被覆施設実施設計業務委託
（築上町大字築城1784 地内）
落札金額：5,500,000円
履行期間：平成25年8月27日～平成25年11月30日
落札業者：（株）エイト日本技術開発九州支社

【産業課】

- 八津田漁港荷揚げクレーン設置工事
（築上町大字宇留津 地内）
落札金額：7,700,000円
工 期：平成25年8月26日～平成26年3月29日
落札業者：（株）洋栄

【財政課】

- 低公害公用車購入その4（築上町大字椎田891番地2 地内）
落札金額：1,030,000円
納 期：平成25年8月23日～平成25年10月31日
落札業者：カーファクトリー長久

入札日：平成25年8月28日

【建設課】

- 八津田漁港事業評価調査業務委託（築上町大字宇留津 地内）
落札金額：2,000,000円
履行期間：平成25年9月5日～平成25年12月3日
落札業者：（株）パスコ 北九州営業所
 - 安武37号線実施設計業務委託（築上町大字安武 地内）
落札金額：3,350,000円
履行期間：平成25年9月2日～平成26年1月31日
落札業者：（有）松本コンサルタント
 - 東八田10号線測量調査業務委託（築上町大字東八田 地内）
落札金額：500,000円
履行期間：平成25年8月30日～平成25年10月31日
落札業者：（有）宮沢測量設計
 - 高塚53号線測量調査業務委託（築上町大字高塚 地内）
落札金額：620,000円
履行期間：平成25年8月29日～平成25年10月31日
落札業者：ひびき測量設計
- 【生涯学習課】
- 築上町コミュニティセンター多目的ホール舞台照明備品購入（築上町大字築城253番地1 地内）
落札金額：945,000円
納 期：平成25年9月2日～平成25年10月16日
落札業者：東芝エルティールエンジニアリング（株）九州営業所

行政相談週間10月21日(月)～27日(日)

行政相談とは、国からの委託を受けた行政相談委員が、国や県などの行政全般についての苦情や意見・要望を受けて、皆さんの声を行政の改善に役立てる制度です。築上町では、毎月2名の行政相談委員が、定例の行政相談所を開設しています。

今月は秋の行政相談週間に伴い、特設行政相談及び合同行政相談所を開設します。相談は無料で秘密は堅く守られます。お気軽にご相談ください。

◎行政相談(定例行政相談所・特設行政相談所)
日時 10月9日(水)
10月23日(水)
10月30日(水)

場所

- ・自愛の家(行政相談委員尾座本健一さん)
- ・築上町コミュニティセンター(行政相談委員安田美鈴さん)

◎合同行政相談所(くらし・行政なんでも相談)

日時 10月30日(水)
10月30日(水) 15:00～15:00

場所 豊前市総合福祉センター

主な相談内容

戸籍、登記、年金、保険、消費者問題、法律問題、その他各種相談
(法律相談は1人30分程度)

先着受付順で9人程度)
※弁護士・司法書士等も相談に応じます。

問い合わせ
総務課 行政係
(内線334)

平成26年度築上町町民主催事業募集

築上町では、地域文化の創造・振興に資する活動を「町民主催事業」として、個人や団体に對して助成支援を行っています。

- 助成内容
- ①補助金の交付
 - ②会場使用料の免除(コマーシは助成対象外)
 - ③企画、立案等の支援
- 助成対象

築上町文化会館(コマーシ)、築上町中央公民館、築上町コミュニティセンター、上城井公民館、下城井公民館を会場として行う、地域文化振興に寄与する公演や展覧会等で、平成26年度(平成26年4月1日～平成27年3月31日)に開催するもの

申込期間 10月1日(火)～11月29日(金)

申込方法 必要書類を生涯学習課社会教育係に提出
※要領及び申込用紙は生涯学習課及び各会場に備え付けています。

申込・問い合わせ
生涯学習課 社会教育係
(支所・内線262)

2013年漁業センサスの実施について

農林水産省では、平成25年11月1日現在で、「2013年漁業センサス」を実施します。漁業センサスは、我が国漁業の生産構造及び就業構造並びに漁村及び水産物流通・加工業等の漁業を取りまく実態を明らかにするとともに、我が国の水産行政の推進に必要な基礎資料を整備することを目的としています。

10月下旬から統計調査員が漁業関係者の方々のところへ調査票の記入のお願いに伺います。みなさまのご協力をお願いいたします。

問い合わせ
総務課 情報政策係
(内線335)

今月の納税

第3期 第4期
町県民税 国民健康保険税
今月の町税納期限は、10月31日(木)です。

税金は、納期限内に納めましょう。

納税は便利な口座振替で

あなたの預貯金口座から自動的に納税する口座振替を利用すれば、納め忘れもなく安心です。

手続き

金融機関の預貯金通帳とその通帳に登録してある印鑑を持参のうえ、各金融機関で申し込みをしてください。

取扱金融機関(本・支店)

- ・福岡銀行
- ・西日本シティ銀行
- ・福岡ひびき信用金庫
- ・九州労働金庫
- ・ゆうちょ銀行
- ・福岡京築農業協同組合



問い合わせ 税務課 徴収係(内線217)

築上町高齢者在宅福祉サービス その6

築上町では在宅での介護や介護予防のため、さまざまな高齢者在宅福祉サービスを実施しています。このコーナーでは連載で、高齢者在宅福祉サービスを紹介しています。

今回は、「家族介護支援事業」について紹介します。

家族介護支援事業(紙おむつ等給付券サービス)

<事業目的>高齢者を介護している家族の身体的、精神的及び経済的負担の軽減を図るとともに、要介護者の在宅生活の継続及び向上を図ることを目的とします。

<対象者>介護保険の認定で「要介護4又は5」の認定を受け、介護用品(紙オムツ等)を必要とする方を介護している家族(住民税非課税世帯)

※生活保護世帯は除きます。又、医療機関への入院、施設等入所の場合は対象となりません。給付券交付を受けていても、要件を欠いた場合は給付額の返還となります。

<給付額等> 紙おむつ等給付券 月額6,000円

<利用店舗> 指定された町内店舗

問い合わせ 福祉課 高齢者福祉係(内線252)

人の動き(8月末現在)

		前月比
人口	19,874人	+5
男	9,555人	-7
女	10,319人	+12
世帯数	9,043世帯	+23

国民年金のお知らせ
「街角の年金相談センター
中津(オフィス)」の開設
～年金相談が便利になります～

日本年金機構では、年金相談のお客様のニーズにお応えするため、10月1日(火)から「街角の年金相談センター中津(オフィス)」を中津市役所別棟2階に開設します。同センターでは社会保険労務士等が年金事務所と同様に国民年金や厚生年金保険の受給に関する相談や手続きを無料で行いますので、ぜひご利用ください。

福岡県内にお住まいの方もご利用できますので、お気軽にお越しください。

また、左記予約専用電話にて相談日時をご予約いただけます。事前にご予約いただくことにより、待ち時間もなく、相談時間も短縮できます。

時間
平日 8:30～17:15 (土・日・祝祭日・年末年始を除く)
場所 中津市役所 別棟2階
予約専用電話番号
0979(64)7990
問い合わせ
別府年金事務所
0977(22)5111

児童扶養手当・特別児童扶養手当の額改定について

平成25年度10月分以降、児童扶養手当及び特別児童扶養手当の支給額が引き下げとなります。

【児童扶養手当改正後の手当額】

・全部支給(月額)
平成25年度(9月分まで) 41,430円が、平成25年度(10月分から) 41,140円になります。

・一部支給(月額)
平成25年度(9月分まで) 41,420円～9,780円が、平成25年度(10月分から) 41,130円～9,710円になります。

※支払い額が変更になるのは、平成25年12月11日(水)支払い分からとなります。

【特別児童扶養手当改正後の手当額】
・重度障害児(1級)(月額)
平成25年度(9月分まで) 50,400円が平成25年度(10月分から) 50,050円になります。

・中度障害児(2級)(月額)
平成25年度(9月分まで) 33,570円が平成25年度(10月分から) 33,330円になります。

※支払い額が変更になるのは、平成25年11月11日(月)支払い分からとなります。

問い合わせ

福祉課 子育て支援係
(内線242)

平成26年度小学校入学児童就学時健康診断

平成26年度の小学校入学予定のお子さまを対象に、心身の健康状態を把握して、保険上必要な指導助言を行い、適切な就学が行われるよう、入学前の就学前健康診断を行います。(学校教育法第4条)対象者 築上町に住所を有し、平成26年度小学校へ入学される予定のお子さま。

実施日時・場所
・椎田地区
日時 10月24日(木) 受付 13:00～13:30
場所 中央公民館

・築城地区
日時 10月30日(水) 受付 13:00～13:30
場所 保健センターチアフル

検査項目 内科、歯科、視力、聴力、眼科 等
保護者へのご案内
10月初旬にご家庭へ「就学時健康診断通知書」を発送します。

持参するもの 就学時健康診断の実施について(通知)、母子手帳

※指定校区の実施日に不都合がある場合は、他校区の実施日にお越しください。

※当日は保護者または保護者に代わる方の同伴が必要です。

※両日とも不都合で受診できなかつた場合は後日連絡します。

問い合わせ
学校教育課 学校教育係
(支所・内線253)

リサイクルプラザ体験学習講座

・紙ひものかご作り
日時 10月18日(金) 10:00～15:30
持参するもの はさみ、木工ボンド、ものさし(30cm)、洗濯ばさみ30個、鉛筆

・EMぼかしづくり
日時 10月26日(土) 10:00～12:00
持参するもの エプロン

・紙すき
日時 10月30日(水) 13:00～15:30
持参するもの エプロン、古タオル1枚

・廃油石けん作り
日時 10月18日(金) 9:00～13:00
持参するもの 軍手、エプロン

・一閑張り
日時 10月18日(金)

9:00～13:00
持参するもの エプロン・エコクッキング

日時 10月18日(金) 9:00～13:00
持参するもの エプロン(今月のメニューは「ぬか漬、福神漬、山椒の佃煮」です)。

・手仕事のうた(不定期) 持参するもの 着物の布、古布

※参加費・材料費は実費となります。
※募集人数は各10人です。
※申し込みは開催日の3日前までにお願います。

申込・問い合わせ
環境課 環境係
(支所・内線155)

上水道をご利用の皆様へ

上水道を利用されているご家庭の量水器(水道メーター)は、計量法により定期交換が必要で

ます。交換が必要なご家庭へは、現在上水道課が順次交換を行っていますので、「築上町量水器交換委託員」の腕章をしている交換委託員が交換に伺った際は、ご協力をお願いいたします。

問い合わせ
上水道課 上水道係
(支所・内線171)

第5回築上町内バドミントン大会参加者募集

日時 10月20日(日)
 受付 8:30~
 開会式 9:00~
 場所 椎田中学校体育館
 参加資格 築上町内に在住または通勤・通学している中学生以上及び町内クラブ加入者
 種目 ダブルス一般男子・一般女子 A・B・C
 参加費用 1組2,000円
 申込期限 10月11日(金) 16:00まで
 申込・問い合わせ 築上町体育協会(火)金(56)0075

2013年度豊前・築上地区進路保障推進協議会人権啓発講演会

日時 11月2日(土)
 開場 13:30~
 開演 14:00~
 場所 豊前市総合福祉センター 2F視聴覚室 ※入場無料
 内容 講師 徳島県人権啓発青少年団体連絡協議会「止場の会」事務局 中倉 茂樹氏
 演題 「ぬくもりを感じよう」
 「ぬくもりを感じよう」と題し、自ら体験した部落差別について、また活動を通して得た本当の仲間とのつながりやぬくもりについて、若さを生かし

た熱い講演会です。

聴衆参加型のスタイルを取り、聴くだけでなく自らの問題として考えることができる講演を通して、すべての人が幸せに暮らすことのできる社会の実現のために、自分は何ができるのか、また何をしなければならぬのかじっくり考えてみませんか。
 問い合わせ 学校教育課 学校教育係 (支所・内線253) 人権課 人権係 (支所・内線273)

平成25年度福岡県母子寡婦福祉大会の開催について

福岡県母子寡婦福祉連合会が、ひとり親家庭の福祉向上と一層の充実を図ることを目的に開催するものです。皆様、是非ご参加ください。
 日時 11月10日(日) 10:30~15:00 (受付 10:00~)
 場所 春日市原町3-1-17 クロバードプラザアリーナ棟2階「大ホール」
 参加費 一人200円 (資料代)
 ※託児希望(対象年齢1~6才の未就学児)の方は10月31日(木)17:00までにご連絡ください。
 問い合わせ 福岡県母子寡婦福祉連合会事務局 092(584)3922

「井戸端会議が未来をつくる」～家庭も地域も元気になる方法～
 一緒に、語って見つけてみませんか?

あすばる出前講座 IN 築上町 II

第2回講座

「リレーション・リーダーシップについて」
 ～こんなリーダーだったら私もできる～発表&ワークショップ

講師
 みずま なおこ 水摩直子さん(株)ミズカミ
 にしかわ ふみよ 西川文代さん 男女共同参画ネットワーク春日
 おか いずみ 岡泉さん 春日市子ども文庫・読書サークル連絡会
 しちじょう ふみ 七條芙美さん(株)バリュー・クリエーション・サービス
 すえつぐ ゆみ 末次由美さん「あいう笑がお」

日時 10月26日(土) 10:00~12:00
 会場 築上町中央公民館 (築上町大字高塚756番地 TEL0930-56-0251)
 主催 築上町男女共同参画ネットワーク 福岡県男女共同参画センターあすばる

問い合わせ・託児申し込み: 築上町役場人権課 TEL0930-52-0001

いざ、築上。 2014年大河ドラマ「軍師官兵衛」放送決定!!
 築上郡は官兵衛の故郷であり、400年たった今この地を治めた
 宇都宮(後片) 旗印を挙げて、戦闘を行っています。

熱気・乗翔 第3回 ちくじょう祭り
 日時 平成25年 10月20日(日) 10:00~17:00
 場所 築上町アグリパーク
 築上郡築上町大字湊1292
 ◆無料シャトルバスあり (JR築上駅-「R椎田駅-アグリパークを巡回)
 無料配布 (申し込み) 300食11:00時~
 ●お楽しみ 豊りのエンディングに
 主催: ちくじょう祭り実行委員会
 後援: 築上町・築上町観光協会
 協賛: 築上町物産館「メタセの杜」 築上町職員労働組合 スターコーンFM
 協力: 豊前警察署・京築広域圏消防本部

第3回ちくじょう祭り開催!!

第3回目となる、ちくじょう祭りを今年も開催します。今年は大河ドラマ「軍師官兵衛」にちなみ、町にゆかりある宇都宮鎮房に関連した催しも計画しています。みなさん、是非お越しください!

日時 10月20日(日) 10:00~17:00
 場所 築上町アグリパーク

内容 ・C-1(オリジナルカレーグランプリ)
 ・紙飛行機大会 ・ダーツ ・凧作り体験
 ・ステージパフォーマンス ・ふわふわバルーン

問い合わせ 商工課 商工観光係(支所・内線183)



築上町民文化祭

作者・演者の思いが込められた展示やステージ等が築上町の秋を彩ります。皆様、ぜひお越しください。

開会
行事

＜オークンコンサート・町民文化祭共催＞

日時：11月2日(土) 開場15:30 開演16:20

(町民文化祭開会行事含む)

日時：11月2日(土)

会場：文化会館「コマーレ」

＜式典 16:00～16:20＞

会場：文化会館「コマーレ」 入場料：無料(要整理券)

配布場所：生涯学習課、中央公民館、コミュニティセンター
コマーレ

＜ステージ部門＞	＜催し物部門＞	＜展示部門＞
(会場 コマーレ) ○自治会、各団体発表会 日時 11月3日(日) 13:00～16:00 ○町文化協会(椎田支部)発表会 日時 11月4日(月・祝日) 11:00～15:00 (会場 コミュニティセンター) ○町文化協会(築城支部)発表会 日時 11月4日(月・祝日) 9:00～16:00 ○ダンスフェスティバル 日時 11月4日(月・祝日) 18:00～21:00	(会場 コミュニティセンター) ○お茶席 日時 11月2日(土) 11月3日(日) 10:00～15:00 (会場 中央公民館) ○仕舞・謡曲 日時 11月3日(日) 10:00～15:00 ○お茶席 日時 11月3日(日) 10:00～15:00 ○囲碁大会 日時 11月4日(月・祝日) 9:00～16:30	(築城地区会場) 日時 11月2日(土) 10:00～16:30 11月3日(日) 10:00～16:00 ・コミュニティセンター(文化協会築城支部の作品、築城地区自治会、小学校、保育園、福祉施設の作品) (椎田地区会場) 日時 11月2日(土) 10:00～19:00 ※コマーレのみ 19:00まで 11月3日(日)～4日(月・祝) 10:00～16:00 ・中央公民館(椎田地区自治会、小学校、保育園、幼稚園、築上町郷土誌会、アグリ陶工房、町民大学、文化協会椎田支部の作品、高齢者生きがい教室、人権センターふれあい教室の作品) ・コマーレ(福祉施設、JA女性部、写真部、文化協会椎田支部の作品)

問い合わせ：築上町民文化祭実行委員会事務局

中央公民館 (56) 0251

コミュニティセンター (52) 0066

福岡県社会福祉協議会では各種相談を行っています。
相談は無料です。秘密は守ります。

相談の種類	相談員	相談日		相談内容等
		利用時間	電話番号	
高齢者の一般相談 (よろず相談)	相談員	火曜日～日曜日	9:00～16:00	高齢者や家族の悩み、心配ごと、健康についてなど生活全般に関すること
			092-584-3344	
認知症相談 (電話相談)	介護経験者	火曜日・金曜日	10:00～16:00	家族介護における心構えや具体的な接し方、介護疲れや悩み等の相談
			092-584-3317	
	保健師	木曜日・土曜日	10:00～16:00	認知症に関する質問、認知症の症状や予防、介護の仕方等の相談
			092-584-3317	
福祉サービス 解決相談	相談員	火曜日～日曜日	9:00～17:30	福祉サービス(社会福祉施設や住宅サービス等)を利用して困ったこと、苦情に関すること
			092-915-3511	

※土・日曜日、祝日も相談に応じます。ただし、毎月第4月曜日は除く月曜日(当日が祝日の場合はその翌日)、年末年始(12月28日～1月4日)は休みです。相談の種類によっては、手紙による相談も受け付けます。

〒816-0804 春日市原町3-1-7 クローバープラザ東棟4階

社会福祉法人 福岡県社会福祉協議会 県民サービス部 評価・相談課

城井川ふれあいニジマス
釣り大会のお知らせ

日時 11月3日(日)
 ・親子の部 9:00~
 ・釣りコンの部 9:30~
 場所 山村自然学校(旧寒田
 小)周辺の城井川

参加資格
 ・親子の部:お子さんが高校
 生以下の親子(祖父母と孫
 でも可)
 ・釣りコンの部:満20歳以上
 の独身男女(BBQパー
 ティーあり)

参加料

親子の部
 1人 1,000円
 ・釣りコンの部
 男性 5,000円
 女性 3,000円

申込期限

10月25日(金) 17:00まで
 ※応募多数の場合は抽選とな
 ります。

申込・問い合わせ

築上町商工会青年部事務局
 (56) 0353
 (詳しくは、築上町商工会の
 ホームページやチラシをご覧
 ください)

10月はマイバックキャン
 ペーン強化月間です

私たち一人ひとりがいつも
 の買い物で環境のことを考え
 てごみを減らしていきませ

か。

・マイバックを持参し、レジ
 袋の辞退に努めましょう。
 ・不要な包装は断りましょう。
 ・詰め替え商品や簡易包装商
 品、エコマークなどの環境
 配慮商品を選びましょう。

問い合わせ
 福岡県循環型社会推進課
 092(643) 3371

平成26年度「児童福祉週
 間」標語の募集について

毎年5月5日の「子どもの
 日」から一週間を「児童福祉
 週間(5月5日~5月11日)」
 と定めて、児童福祉の理念の
 普及・啓発のための各種行事
 を行っています。平成26年度
 の児童福祉週間に向けて、そ
 の象徴となる標語を募集しま
 す。詳細については、(一財)
 こども未来財団のホームペー
 ジ www.kodomoniraizaidan.org/
 をご参照ください。

募集期間

10月21日(月)まで

募集内容

元気で頑張る子どもたちを
 応援する標語や未来に向けて
 の子どもたちからのメッセー
 ジとなる標語。

問い合わせ

(一財)こども未来財団事
 業部標語募集係
 03(5510) 1833

第4回旬の豊築産農産物を使ったレシピコンテスト参加者募集

応募期間 10月18日(金)~11月18日(月)

応募方法 直売所に設置の応募用紙に必要事項を記入のうえ、提出してください。

※書類審査を通過した作品は、本審査(12月8日(日) 9時~土毛町「げんきの杜」にて)で応募者の方に調理をしていただきます。

募集するレシピ 豊築地域の農産物直売所で販売している旬の豊築産農産物を使った「かんたんレシピ」を募集します。材料費(4人分)は千円を目安とし、オリジナル未発表作品に限ります。(複数応募可)

問い合わせ 京築普及指導センター地域係 (23) 4215

— 広告欄 —



築上町 『メタセの杜』
 物産館 TEL.0930-52-3828

○交流館

・陶芸作品展

アグリ陶工房 出逢いの会
 10月12日(土)~14日(月)
 10:00~16:00

・知的障害教育部門中学部 作業学習作品展

福岡県立築城特別支援学校
 10月19日(土)
 9:00~15:00

○イベント

・美夜古ロック村 バンド演奏他

10月6日(日) 8:30~(予定)

※10月27日(日)は航空祭のため、駐車場が大変混雑すると予想されます。店は通常どおり営業します。

— 広告欄 —

コマーレの催し物(大ホール)
 Tel: 56-1777

池上彰・増田ユリヤ トークショー

10月14日(月・祝)14時開演/13時30分開場

【全自由席】

大人 2,000円(当日2,500円)

高校生以下 1,000円(当日1,500円)

〈チケット取扱所〉コマーレ、中央公民館
 ソピア、メタセの杜

ちくじょう歌謡祭出場者募集

来年2月16日(日)地元で活躍する歌手が出演の、地元を元気にする「ちくじょう歌謡祭」を開催します。そこで、この歌謡祭を一緒に盛り上げてくれる出場者を募集します。

募集期間 10月2日(水)~31日(木)

募集人数 10名

応募方法 コマーレとスターコーンFMに置いている応募用紙でお申込ください。

※応募者多数の場合は抽選となります。

福岡県緑化センター秋の音楽会とお茶会のご案内

【音楽会】
日時 10月23日(水)
10:30～11:30

※参加料無料

場所 福岡県緑化センター内
芝生広場

出演 山の音楽会「Shan
a」原健太郎(ギター)、
麻由子(オカリナ)

申込期限 10月20日(日)
【お茶会】

日時 11月17日(日)
10:00～15:00

場所 福岡県緑化センター内
和風庭園「寂光庵」「耳
納の市」会場

費用 300円
(事前申込不要)

問い合わせ

福岡県緑化センター(月曜
日定休) 久留米市田主丸町
益生田1-125
0943(72) 11993

「緑の教室」(ガーデニングコース) 受講生募集

福岡県緑化センターでは、
ガーデニングの基礎知識を学
習する「緑の教室」受講者を
募集しています。

日程 10月24日(木)～26日
(土)の午前と午後
全6回の講座

時間

①午前 9:30～12:00
②午後 13:00～15:30
場所 福岡県緑化センター
(久留米市田主丸町益生田
1-125)

参加費 無料

応募資格 福岡県内に在住で、
全6回の出席が可能な方

※平成25年度「緑の教室」(庭
木の管理コース)受講者は
除く。

応募人数 20名

(応募多数の場合は抽選)

申込期限 10月15日(火)

応募方法

①ハガキまたはファックス
②記載事項:郵便番号、住所
氏名、電話番号またはファッ
クス番号
③宛先

(ハガキ)〒839-1213
久留米市田主丸町益生田1-1
25 福岡県緑化センター「緑
の教室」係
(FAX)
0943(72) 1558

受講者の決定 10月20日(日)

までに通知

問い合わせ

福岡県緑化センター管理事
務所
0943(72) 11993
(月曜日休館)

家族支援相談会(高次脳機能障害)のお知らせ

高次脳機能障害の当事者や

家族、または高次脳機能障害
支援に携わる人を対象に家族
支援相談会を開催します。で、
相談を希望される方はご連絡
ください。

日時 10月23日(水)
14:00～16:00

※相談費用無料

場所 福岡県京築保健福祉環
境事務所 会議室(行橋市
中央1-2-1)

相談会の予約先・問い合わせ

福岡県身体障害者リハビリ
テーションセンター
092(944) 1041

「薬と健康の週間」セミナー開催のお知らせ

10月17日～23日の「薬と健
康の週間」にちなんで、次の
セミナーを開催します。

日時 10月17日(木)
14:00～15:40

場所 福岡県行橋総合庁舎

京築保健福祉環境事務所
会議室

内容 セミナー「インフルエ
ンザのはなし」・「薬と健康
食品について」

講師 京築保健福祉環境事務
所職員

申込期限 10月15日(火)

申込方法 参加者の氏名、人
数、住所、連絡先を添えて、
電話かFAXで申込ください。

お問い合わせ

申込・問い合わせ

福岡県京築保健福祉環境事
務所

総務企画課企画指導係

(23) 2379
FAX (23) 4880

「ニート」・「ひきこもり」に関する家族セミナーの開催について

日時 10月26日(土)

※参加費無料

講演会 10:00～11:30

家族交流会 11:30～12:30
場所 コスモイト行橋会議室

講師 臨床心理士
中村沙織氏

演題 『ひきこもっても、ニ
ートでも「ウチの子!」』

お問い合わせ
北九州若者サポートステ
ーション
093(512) 1871

不動産鑑定士による不動産の無料相談会のご案内

不動産鑑定士は、鑑定評価
など不動産に係るあらゆるコ
ンサルティングを行っている
専門家集団です。不動産に関
するお悩み・疑問をお気軽に
お尋ねください。

日時 10月28日(月)
13:00～16:00

※1人(組)ごとに相談を受け、
所要時間は30分以内です。

場所 築上町役場本庁地下研
修室※相談無料

内容 土地の価格、賃貸借
有効利用など不動産に関す
る総合相談に不動産鑑定士
が応じます。

問い合わせ

公益福祉法人福岡県不動産
鑑定士協会
092(283) 6255

平成25年度第4回県営住宅入居者募集

募集住宅

県内に所在する県営住宅
(募集対象団地、募集戸数等
詳細については募集案内書
をご覧ください。)

募集案内書配布期間及び申込
受付期間
10月1日(火)～9日(水)

(申込手数料は不要)

募集案内書配布場所

県住宅供給公社県営住宅管
理部管理課、公社管理事務所
(福岡・北九州・筑後・筑豊)、
公社管理事務所出張所(行橋・
大牟田・直方・田川)、県営
営住宅課、県内の各市(区)

役所及び町村役場、各地区民
情報コーナー(北九州・筑
後・筑豊・京築)ほか

問い合わせ

福岡県住宅供給公社県営住
宅管理部 管理課
092(781) 8029

法務休日相談所(福岡法務局) 開設のお知らせ

福岡法務局行橋支局では次のとおり休日相談所を開設します。お気軽にご利用ください。

日時 10月6日(日)

場所 行橋市コミュニティセンター

相談内容 相続、遺言、境界トラブル、成年後見、登記、戸籍、人権擁護など法務局業務全般の相談

※相談は無料で、法務局職員、司法書士、土地家屋調査士、公証人及び人権擁護委員がお受けします。

問い合わせ

福岡法務局行橋支局
(22) 0476

母子・父子家庭のための就業支援講習会

「介護職員初任者研修 通信制<資格取得>講習会」が開催されます

講習内容 介護職員初任者研修講習会を実施し、必要な知識と技能を取得する。

期間 11月13日(水)
2月20日(金)

平日昼間14日間

条件 全日程必ず出席のこと
(遅刻・欠席は資格認定不可)

福岡県母子家庭等就業・自立支援センター(飯塚プラザ)
福岡県嘉穂・鞍手保健福祉環境事務所内

場所 ふれあい広場ほなみ
(住所:飯塚市枝国402)

※無料駐車場有
(会場への問い合わせはご連絡ください)

受講資格 母子家庭の母、父子家庭の父、またはかつて母子家庭だった寡婦で、この資格を活かし就職あるいは転職を希望している方

定員 2名(定員オーバーの場合書類選考、応募数6名未満時は中止)

受講料 無料(但し、テキスト代6,800円は自己負担)

託児 なし

申込締切日 10月23日(水)
必着

申込希望の方は、市町村福祉担当課及び県保健福祉環境事務所社会福祉課に備え付けの申込書に記入のうえ、次の宛先へ送付(FAX可)してください。

※福岡県母子寡婦福祉連合会のホームページからもダウンロードできます。

問い合わせ
<http://fukukakenoren.jp/>

福岡県母子家庭等就業・自立支援センター(飯塚プラザ)
福岡県嘉穂・鞍手保健福祉環境事務所内

0948(21)0390
FAX 0948(21)0391

0948(21)0391

0948(21)0391

弁護士による無料法律相談

福岡県母子家庭等就業・自立支援センターでは、ひとり親家庭の養育費などの生活上の問題に関する弁護士による無料法律相談を実施しています。

相談日時 10月16日(水)

場所 福岡県飯塚総合庁舎
別当会議室(飯塚市新立岩8-1)

※希望者は、相談日前日までに福岡県母子家庭等就業・自立支援センター飯塚プラザに予約してください。(先着順受付1日4人、一人当たりの相談時間は約30分です。)

予約番号 0948(21)0390
(平日9:00~17:00)

※詳細はホームページをご覧ください。

http://fukukakenoren.jp/legal

医療講演会・相談会の案内

会場 福岡県京築保健福祉環境事務所会議室

申込期限 10月5日(金)

【パーキンソン病】

日時 11月5日(火)

対象 パーキンソン病関連疾患患者及びその家族

1、講演「パーキンソン病の基礎知識と最新の治療について」
講師 産業医科大学若松病院神経内科准教授 魚住武則先生

2、福岡県重症神経難病ネットワーク事業について
講師 福岡県重症神経難病ネットワーク
上三垣かずえ相談員(相談会)

3、患者・家族交流会(相談会)

【膠原病】

日時 11月6日(水)

対象 膠原病患者及びその家族

1、講演「膠原病の最新治療について」
講師 産業医科大学若松病院神経内科准教授 魚住武則先生

2、福岡県重症神経難病ネットワーク事業について
講師 福岡県重症神経難病ネットワーク
上三垣かずえ相談員(相談会)

3、患者・家族交流会(相談会)

日時 11月3日(日)

場所 築城海洋センター体育館・築城体育館

参加資格 中学生以上で、築城地区近郊の居住者及び勤務・通学者で編成されたチーム

募集

日時 11月3日(日)

場所 築城海洋センター体育館・築城体育館

参加資格 中学生以上で、築城地区近郊の居住者及び勤務・通学者で編成されたチーム

募集

日時 11月3日(日)

場所 築城海洋センター体育館・築城体育館

参加資格 中学生以上で、築城地区近郊の居住者及び勤務・通学者で編成されたチーム

募集

日時 11月3日(日)

場所 築城海洋センター体育館・築城体育館

参加資格 中学生以上で、築城地区近郊の居住者及び勤務・通学者で編成されたチーム

募集

日時 11月3日(日)

場所 築城海洋センター体育館・築城体育館

参加資格 中学生以上で、築城地区近郊の居住者及び勤務・通学者で編成されたチーム

父子家庭または離婚協議中の方を対象に養育費の電話相談業務を実施しています。相談を希望する方は、ご連絡ください。

受付時間 平日の9:00~16:00

問い合わせ 福岡県母子家庭等就業・自立支援センター(飯塚プラザ)

0948(21)0390

養育費の電話相談業務

福岡県母子家庭等就業・自立支援センターでは、母子・

福岡県母子家庭等就業・自立支援センターでは、母子・

福岡県母子家庭等就業・自立支援センターでは、母子・

福岡県母子家庭等就業・自立支援センターでは、母子・

福岡県母子家庭等就業・自立支援センターでは、母子・

福岡県母子家庭等就業・自立支援センターでは、母子・

福岡県母子家庭等就業・自立支援センターでは、母子・

福岡県母子家庭等就業・自立支援センターでは、母子・

福岡県母子家庭等就業・自立支援センターでは、母子・

福岡県母子家庭等就業・自立支援センターでは、母子・

福岡県母子家庭等就業・自立支援センターでは、母子・

福岡県母子家庭等就業・自立支援センターでは、母子・

福岡県母子家庭等就業・自立支援センターでは、母子・

福岡県母子家庭等就業・自立支援センターでは、母子・

福岡県母子家庭等就業・自立支援センターでは、母子・

福岡県母子家庭等就業・自立支援センターでは、母子・

第4級アマチュア無線技士養成課程講習会の開催について

本講習会（10時間）受講後の終了試験に合格すれば、国家試験免除で免許が交付されます。

日時 11月3日（日）
11月4日（月）

会場 行橋市コミュニティセンター（駐車場有）

受講料 22,750円

（免許証申請料含む2日間分）但し中学生以下7,500円

申込期限 10月27日（日）

※定員 60名になり次第締め切ります

主催（一財）日本アマチュア無線振興協会

問い合わせ 03(53395)3202

（株）コムハンズ

北九州市小倉北区片野4-3-9

093(921)4949

京築EM講座（全8回）の開催について

場所 行橋市中央公民館（行橋市大橋1丁目9-26）

日程 全8回コース

・Aコース 毎週木曜日

14:00～15:30

・Bコース 毎週木曜日

① 11月10日 10:00～11:00

② 11月17日 10:00～11:00

③ 11月24日 10:00～11:00

④ 11月31日 10:00～11:00

⑤ 11月7日 10:00～11:00

⑥ 11月14日 10:00～11:00

⑦ 11月21日 10:00～11:00

⑧ 11月28日 10:00～11:00

⑨ 11月5日 10:00～11:00

⑩ 11月12日 10:00～11:00

・Cコース 毎週土曜日

① 11月10日 11:10～12:10

② 11月17日 11:10～12:10

③ 11月24日 11:10～12:10

④ 11月31日 11:10～12:10

⑤ 11月7日 11:10～12:10

⑥ 11月14日 11:10～12:10

⑦ 11月21日 11:10～12:10

⑧ 11月28日 11:10～12:10



参加費 無料

（別途材料費2,000円）

定員 各コース20名

（定員になり次第締め切ります）

申込方法 電話またはFAX

でお申込ください。

申込・問い合わせ 行橋みやこセンタークラ

ブ（25）0655

EM工房 TEL/FAX

（25）3560

職業訓練講座の開講

問い合わせ 豊前地区職業訓練協会 ☎0979-82-1511

①【年賀状作成】

- 訓練期間：11月11日～11月22日
（月・水・金）
- 場 所：豊前地区職業訓練協会
- 対象者：パソコンの基本操作のできる方
- 費 用：受講料8,000円
別途テキスト代1,000円程度必要
- 定 員：20名

②【ガス溶接技能講習】

- 訓練期間：10月16日～10月17日（水・木）
- 場 所：豊前地区職業訓練協会
- 対象者：未資格者
- 費 用：受講料7,000円
別途テキスト代800円必要
- 定 員：20名

③【アーク溶接特別教育】

- 訓練期間：11月15日～11月17日（金～日）
- 場 所：豊前地区職業訓練協会
- 対象者：未資格者
- 費 用：受講料15,000円
別途テキスト代1,000円必要
- 定 員：20名

④【職長・安全衛生責任者教育】

- 訓練期間：11月10日、11月17日（日）
- 場 所：豊前地区職業訓練協会
- 対象者：企業の中堅職員
- 費 用：受講料11,000円
別途テキスト代1,470円必要
- 定 員：20名

⑤【玉掛技能講習】

- 訓練期間：10月23日～10月25日（水～金）
- 場 所：豊前地区職業訓練協会
- 対象者：未資格者
- 費 用：17,000円～21,000円
別途テキスト代2,000円必要
- 定 員：30名

⑥【小型移動式クレーン運転技能講習】

- 訓練期間：11月20日～11月22日（水～金）
- 場 所：豊前地区職業訓練協会
- 対象者：未資格者
- 費 用：35,000円～39,000円
別途テキスト代2,000円必要
- 定 員：30名

※各講座とも定員になり次第締め切ります。

緑

のふるさと協力隊

桃井 侯樹 No.6

こんにちはー暑さも少しずつ和らぎ、秋を感じる今日この頃となりました。今回は、「緑のふるさと協力隊中間研修」の様子をお話したいと思います。協力隊として、4ヶ月が過ぎ、全国各地の隊員を東京に集め、それぞれの経験を共有してきました。9月5日から7日までのスケジュールで、北は岩手、南は沖縄から総勢37人の隊員が集まりました。

1日目は、個人面談を本部地球緑化センターと行い、「地域の魅力自慢」をしました。協力隊全員と一時間、自分の地域で印象に残ったエピソードを語り合いました。個人面談は、特に問題なく、『後半立てた目標を確実にできるよいう精進せよ』とのことでありました。また、協力隊終了後の進路について話したところ、地域に関わる企業側が求めているチカラは『なかなか見えない地域の本音に入っていくチカラ』と聞き、将来を考えるうえで参考になりました。

2日目は「個人発表」。4ヶ月間の振り返りと今後の展望を一人一人発表しました。1日目、2日目と、辛かったこと、苦しかったこと、楽しかったこと、うれしかったこと、社会人を経験して参加している方が多い中で、それぞれの『田舎』の感じ方は、より都会での生活との比較を明確にするものでした。社会にまだ出ていない自分では感じられないことを知れて、今後の活動そして生き方にも大変参考になる機会となりました。

さで、ということ桃井侯樹のアクション第一弾！10月に行う取り組みの『若葉のふるさと協力隊』について少しお話しします。『若葉のふるさと協力隊』は、全国から若者を集めて、4泊5日の農村交流体験を、全国の『田舎』で行うというプログラムです。『緑のふるさと協力隊』の5日間バージョンといえればわかりやすいかもしれません。今回は、僕が住んでいる「下香楽集落」で、体験活動をしていただくと思っています。プログラムも大体完成し、あとは詳細を詰めていくばかりとなっております。

今月も、みなさんよろしくお願ひします！

「地域の魅力自慢」に関しては、時間的にもかなりかかるし、同じエピソードをできないルールがあるため、とんでもなくハードな作業になるのだと思うっていました。しかし、実際にやってみると、スルスルエピソードが出てくるんですね。相手の話に触発されて「そついえば！」と思いついたり、ついつい熱くなつて1分を超えてしまつたり・・・。「地域の固有名詞」を伴うエピソードが、それぞれの4ヶ月の協力隊としての活動を物語っていました。

苦しかったこと、楽しかったこと、うれしかったこと、社会人を経験して参加している方が多い中で、それぞれの『田舎』の感じ方は、より都会での生活との比較を明確にするものでした。社会にまだ出ていない自分では感じられないことを知れて、今後の活動そして生き方にも大変参考になる機会となりました。



児童館からのお知らせ

<わくわくチャレンジ教室>

○マジックショー

日時 10月12日(土) 10:30~11:00

○作ってあそぼう！

日時 10月14日(月) 13:00~15:30

材料費 ①プラバン工作 1回30円~
②粘土細工 1回50円~

<子育て支援センター>

○スマイルクッキング

日時 10月11日(金) 10:00~12:00

場所 保健センターチャフルつき

対象者 未就学児の保護者10名

持参するもの 米1合、エプロン、バンダナ

申込締切 10月4日(金)

※託児有り

※要予約

○運動会

日時 10月25日(金) 10:00~12:00

場所 児童館多目的ホール

対象者 未就学児親子

申込締切 10月15日(火)

参加費 200円

※要予約

○秋の遠足

日時 10月31日(木) 10:30~13:30

場所 天地山公園

対象者 未就学児親子

申込締切 10月28日(月)

※集合場所は天地山公園駐車場

※要予約

申込・問い合わせ 児童館(57)4300

図書館 だより

- ◎図書館の10月の休館日は1日・8日・15日・22日及び29日です。(毎週火曜日)
- ◎開館時間は9時～17時までです。
- ◎図書は6冊まで、15日間借りられます。(CDは2枚まで、8日間です。)
- ◎利用者カードの申し込みは築上町図書館で行っております。



(本人確認のために免許証または保険証等が必要です。中学生・高校生は生徒手帳・学生証などでも可。小学生は保護者による申請書の記入が必要です。)

【図書館おすすめの本】

	<p>3日もあれば海外旅行／吉田 友和 (よしだ ともかず) 著 休みが取りづらい日本人だからこそ、旅は工夫次第で面白くなる。 LCC 就航やスマートフォンの浸透で大きく変化した、旅の技術を一挙公開。</p>
	<p>家族ではじめよう！NISAの使い方／近代セールス社 編 NISA (少額投資非課税制度) の特徴や利用にあたっての疑問、注意点などを解説するとともに、世代別のNISAの活用方法をライフプランに基づいて紹介。 投資信託を活用した資産形成の基本的なノウハウもまとめました。</p>
	<p>高校入試／湊 (みなと) かなえ 著 名門橋第一高校の入試前日、教室の黒板に「入試をぶつつぶす！」の貼り紙が見つかる。迎えた入試当日。振り回される学校側と、それぞれ思惑を抱えた受験生。 謎に充ちた長い長い一日が始まった……。</p>
	<p>妻を看取る日－国立がんセンター名誉総長の喪失と再生の記録－／垣添 忠生 (かきぞえ ただお) 著 駆け落ちまでした恋女房と40年、やっとのんびりできると思った定年間近。リンゴの種ほどの影が妻を襲う。がんは猛烈な勢いで命を奪っていった。がんの専門医でありながら最愛の人を救えなかった無力感と喪失感。著者は酒に溺れ、うつ状態に陥り、ついには自死まで考えるようになる。その絶望の淵から医師はいかにして立ち直ったのか、心の軌跡を赤裸々に綴った慟哭と再生の体験記</p>
	<p>ねーねーのしっぽ／はやし ますみ 著 ねーねーはみどりがいけにくらすおおきなおおきなおたまじゃくしのおんなのこ。でも…なつがきてもねーねーはかえるにはなりません。あ「わたしみたいなおおきなおたまじゃくしどこかにいないかなあ」ねーねーはそっとうちをでて川を上っていきます。と、そこで出会ったのは…</p>

【築上町図書館の蔵書検索が自宅のパソコンでできますよ！】

その手順は

- ① インターネットで「築上町図書館」又は「<http://library.town.chikujo.fukuoka.jp/>」にアクセス。築上町図書館のホームページが表示されます。
- ② トップページ右側の「蔵書検索」をクリック。
- ③ 書名などの検索条件を入力。
- ④ 検索をクリック。
- ⑤ 図書名をクリック。

上記で検索した図書が貸出中の場合は、インターネットで予約もできますよ。

その手順は、「検索結果詳細表示」の画面で、図書が貸出中で有ることを確認し、画面右上の利用者番号(利用者カードの番号)及び4ケタのパスワード(初期設定は誕生日の月日)を入力の上、ログインし、画面下、予約依頼をクリックしてください。

詳しくは築上町図書館にお問い合わせください。



【福岡県立図書館からのお知らせ】

**福岡県立図書館の本が(福岡市東区箱崎 蔵書約70万冊)
 あなたの町の図書館で借りられます！
 インターネットで無料お取り寄せ！**

- ★利用手順 ①「利用者登録・貸出カード作成」→②「パスワード登録」→③「インターネットで貸出申込」→④「お近くの図書館でお受取り」→⑤「お近くの図書館に返却」

(注) 電話・FAXによる貸出申込も可能です。

詳しくは、福岡県立図書館のホームページをご覧ください。



～町を元気に！汗かきスポーツ推進委員の活動～

季節もスポーツの秋へととなりました！
みなさん、スポーツしていますか？
からだを無理なく、楽しく動かすことを続ける
事が大事ですね。この秋、あなたは、どんなス
ポーツにチャレンジしますか？

築上町ふれあいスポーツフェスティバル 自治会対抗グランドゴルフ 昨年の反省と今年の抱負

スポーツの秋のシーズンが到来し、今年もまた築上町ふれあいスポーツフェスティバルが開催されます。今年度の開催で、「築上町民体育祭」から「築上町ふれあいスポーツフェスティバル」に事業移行して7年目を迎えます。

近年、高齢化が進行する中、老若男女を問わず誰もが楽しめることで、グランドゴルフ人気が高まっている中、昨年度初めて、築上町スポーツ推進委員会が主管となり、種目の一つとして、「自治会対抗グランドゴルフ大会」を計画・実施しました。

昨年度は、初開催にも関わらず、多くの自治会の参加により、盛況の内に終えることができました。1日目は各地区予選会を実施し、椎田地区 25 自治会、築城地区 11 自治会が参加、予選通過の各地区上位 8 チームにより、2日目には決勝戦が行われました。今年度は、皆様方からの大会に対する要望を活かして、予選なしの1日日程開催・参加チーム数の拡大（各自治会 2 チームまで）等、一部要項を変更しており、昨年度より更に大盛況の大会になるよう計画しております。



今年度の自治会対抗グランドゴルフ大会は、10月12日（土）日奈古グラウンドにて開催されますので、日頃の練習の成果を思う存分に発揮して、それぞれの自治会の結束力や見せどころを競いあい、町内一を目指して頑張りましょう。また、スポーツを通じて交流を深めましょう。（浅倉 隆雄）



平成 25 年度 第 2 回地域スポーツ指導者研修会に参加して

開催日：9月1日 主催：福岡県、福岡県教育委員会 場所：築上町 コミュニティセンター「ソピア」



この研修会は、地域でスポーツに携わる方々を広く対象としており、前回に引き続き今回も築上町スポーツ推進委員、築上町教育委員会職員及び各地域のスポーツ関係者が参加しました。

当日は、西日本産業衛生会の健康運動指導士である吉村八住子氏を講師に迎え、「気軽にできる有酸素運動」をテーマに、「有酸素運動の効果とポイント」についての講義後、「有酸素運動と呼吸法」について実践しました。

まず講義では、有酸素運動・筋力トレーニング・ストレッチを個々の体力に応じて無理なく、バランス良く行うことで、筋力向上のほか、生活習慣病の予防・心肺持久力向上・老化防止・ストレス解消等の効果が期待できるということ学びました。

その後、講義内容を踏まえ、効果的な二通りの運動方法として、インターバルトレーニングとサーキットトレーニングを実践しました。

インターバルトレーニングでは、一定時間毎に速度に緩急をつけてウォーキングを行いました。また、サーキットトレーニングでは、6種類の運動（ダンス・おしり歩き・片足立ち・足上げ・腹筋・腕立伏せ）を3分間のローテーションで実践しました。どちらのトレーニング方法も実際に行ってみると、かなりの運動量があり、効果を実感できました。

＼おしり歩きだ～／ ＼楽しくスポーツ！／



今後、今回の研修会で学んだ内容を地域のスポーツ指導者として活用していきたいと思えます。（田中 康男）

お問い合わせは
生涯学習課 社会教育係（支所内線：261）まで



築上町海洋クラブ 活動内容紹介



築上町教育委員会主催事業である、築上町海洋クラブを今年度は、12名の海洋クラブ員と共に、カヌー・ボート・ヨットの教室を7月22日から8月27日までの期間、築上町築城海洋センター艇庫及びプールにて実施しました。この築上町海洋クラブは、マリンスポーツを通じ、水に慣れ親しむと共に水の事故防止を目的として行っており、今回はその活動内容を紹介します。

7月22日の海洋クラブ初日には、クラブ員全員で自己紹介をし、これからクラブ員が使用する器材(カヌー・ボート・ヨット)の説明を行いました。その後、築城海洋センタープールを利用して、ライフジャケット(救命胴衣)を着用しての浮遊体験やペットボトルを使っての救助体験を行う水辺の安全教室を実施しました。また、ライフジャケットを着用したまま、水中からのカヌー乗艇指導を行い、クラブ員全員乗艇することができました。



→アジャタ



→囲碁ボール



→交流会集合写真



7月31日には大任町海洋センター体育館にて、北九州ブロック交流大会が開催され、ニュースポーツであるアジャタと囲碁ボールを行い、築上町海洋クラブから10名参加しました。昼食後には、レベルアップ研修を行い、様々な場面で役立つロープワークを実践しました。

→レベルアップ研修



8月24日には、福智町金田 B&G 海洋センターにて、海洋クラブでの練習の成果を発揮する場である、福岡県 B&G スポーツ大会が行われました。あいにくの天候のため、残念ながら水上の部(カヌー等)は中止となり、水泳の部のみの開催となりました。



←県大会集合写真



今年度の海洋クラブ員は初心者が多く、8月の活動は大会に備えて、カヌーとボートの漕ぎ方や旋回の仕方を指導しました。また、今回は希望者のみとなりましたが、ヨットの乗艇体験を実施しました。最初はスタート位置で留まることが難しく、四苦八苦していましたが、徐々に

8月27日の海洋クラブ最終日には、海洋センター艇庫の清掃をクラブ員全員で行いました。その後、最後の思い出としてプールで泳ぎ、その後、今年度の築上町海洋クラブの修了式を行いました。



コツを掴み、スムーズに整列できるようになりました。

今年の海洋クラブは猛暑日が続きましたが、陸上指導して下さったスポーツ推進委員の方々の協力で、怪我をすることなく無事に終了することができました。築上町海洋クラブ関係者の皆様方、ありがとうございました。



問い合わせ先 築上町教育委員会 生涯学習課 社会教育係 TEL0930 - 52 - 0001 (内線 : 261)

秋の特別展『弥生時代展』～金属文化の源流～

大陸から本格的な稲作農耕が伝来した弥生時代。同時に数々の金属製品と技術が京築地域に伝わりました。

発掘でわかった築上町周辺の金属文化の源流に迫ります。

会期 10月8日(火)～12月8日(日)

9:00～17:00

(入館は16:30まで) ※月曜日休館

会場 船迫窯跡公園体験学習館 ※入場無料



▲安武・深田遺跡出土「水鳥」の線刻がある土器

窯跡コンサート2013『スティールパン&カホンの夕べ』

～秋の夕暮。虫たちの涼やかな音色を背景に行われる野外コンサート～

船迫窯跡公園古代復元工房建物の中で行います。竹灯籠で照らされるステージ上からはドラム缶から作られた音階のある打楽器“スティールパン”とペルー発祥の打楽器“カホン”の南国情緒漂う音色があなたの胸に響きます。

日時 10月12日(土) 開場17:30～開演18:00～(19:30終演予定)

会場 船迫窯跡公園古代復元工房建物 ※参加費無料

出演者 CANCELORA (カセロラ)～大分を中心に活動するスティールパントリオ

記念イベント『オリジナルMyシーサーをつくろう!!』

～沖縄地方に伝わる魔除け“シーサー”を陶芸用粘土で作ります～

日時 11月9日(土) 10:00～12:00

場所 船迫窯跡公園古代復元工房建物

講師 竹澤マリ子 先生

参加費 500円(材料費)

定員 30人(申込先着順) ※小学2年生以下は保護者同伴をお願いします。

申込 事前申込が必要です。11月2日(土)までに船迫窯跡公園まで電話で申込ください。なお、定員に達しただけ締め切らせていただきます。

※なお、イベント当日に作成していただいたシーサーは当館の陶芸窯で焼成した後にお渡しします。(乾燥期間等含めて1か月程度かかります。お渡しは12月中旬以降。)

※完成した作品については、後日直接受け取りに来ていただきます。(郵送等はしていません。)



▲どんなシーサーができるかな？

宇都宮氏歴史講座(初級編)受講生募集(全4回)

いよいよ来年1月に大河ドラマ「軍師官兵衛」が始まります。その放映に先立ち、黒田官兵衛最大の宿敵“宇都宮鎮房”を生んだ豊前宇都宮氏400年の歴史をその時代背景や難解な歴史用語の解説にも触れながら、地元との関わりを中心に学ぶ、初心者向けの講座です。

日時 第1回 11月17日(日) 13時30分～

第2回 12月 8日(日) 13時30分～

※第3・4回の詳細については、広報ちくじょう等でご案内します。

なお、第4回では宇都宮氏関連の史跡を1日かけてバスで巡る現地研修会を予定しています。(3月予定)

会場 築上町コミュニティセンター ※受講料無料

講師 則松弘明 先生(豊前宇都宮氏研究の第一人者。著書に『鎮西宇都宮氏の研究』『中世武士団・鎮西宇都宮氏の研究ⅠⅡⅢ』『呪詛の時空 宇都宮怨霊伝説と筑前黒田家』等があります。)

定員 100名(電話による事前申込が必要)

※開催日の1週間前までに電話にて下記まで申込みください。なお締切日前に定員に達した場合はその時点で締め切らせていただきます。



ライブル

埋蔵文化財の事前調査のお願い

*あなたの土地に貴重な文化財が眠っています。

*開発の前には事前の協議をお願いします。

『文化財保護法』では、埋蔵文化財のうち「周知の埋蔵文化財包蔵地」(『遺跡分布地図』等に掲載された遺跡)で土地開発する場合、開発の届出が義務づけられています。

工事中に文化財が発見され、対応に苦慮することがありますので、「周知の埋蔵文化財包蔵地」内では必ず、またそれ以外の土地でも開発面積が1,000㎡を超える場合は当教育委員会と文化財の事前協議を行うようお願いいたします。

*「周知の埋蔵文化財包蔵地」の地図は船迫窯跡公園体験学習館で閲覧できます。

*事前調査は現地確認後、必要があれば重機による試掘調査を実施します。なお、事前調査にかかる経費はすべて築上町教育委員会で負担します。

【申込・問い合わせ】船迫窯跡公園 52-3771(月曜日休館)

築上町子どもインフルエンザ予防接種 助成事業のお知らせ

インフルエンザは感染力が強く、いったん流行が始まると短期間で広がるため、毎年多くの人々が感染しています。抵抗力が弱い子どもにとって予防接種は重症化の予防に有効な方法ですが、接種後に腫れたり熱が出たりするケースもあります（特に卵アレルギーのある方は接種前に主治医とよく相談してください）。

お子さんの場合は、あくまでも任意接種ですので、保護者が主治医と相談のうえ、接種してください。

- 対象者：**築上町に住民票のある、生後6か月以上中学3年生以上のお子さんで、平成25年10月1日～平成26年1月31日までにインフルエンザ予防接種を実施した方。
- 助成額：**生後6か月～小学6年生以下のお子さんは、1回接種につき2,000円を2回まで助成。
中学1年生～中学3年生以下のお子さんは、1回のみ接種で2,000円を助成。
*中学1年生で12歳で1回接種して、2回目が13歳になった場合は、2回目も助成します。
*生活保護世帯は、全額助成します。
- 接種時に持っていくもの：**母子手帳・印鑑・乳幼児医療証もしくは子ども医療証。（生活保護世帯の場合は、診療依頼書を持参）
- 助成の方法：**
 - ①築上町・豊前市・吉富町・上毛町内の契約医療機関で接種する場合
医療機関で「築上町子どもインフルエンザ予防接種助成金交付申請兼請求書」に必要事項を記入し（要捺印）、支払い時に1回2,000円を差し引いた額を支払ってください。
 - ②契約医療機関以外で接種する場合
医療機関で全額実費を支払い、領収書をもってください。その後、領収書・印鑑・振込先通帳・母子手帳もしくは接種済証を保健センターチアフルつきぎに持参し、還付請求してください。助成額の上限までを還付します。
*生活保護世帯は、全額助成します。還付請求時に診療依頼書も持参してください。
- 子どもインフルエンザ予防接種を助成できる契約医療機関（築上町内）**

医療機関名	電話番号	対象者		
		生後6か月～1歳未満	1歳～小学6年生	中学1年～3年生
あないクリニック	56-5888	○	○	○
上田医院	56-0017	○	○	○
うえだ内科クリニック	56-0041	○	○	○
医療法人片山医院	52-0505	○	○	○
医療法人古賀整形外科内科医院	56-1730	×	10歳～小学6年生	○
医療法人松喬会 椎田クリニック	56-0030	×	○	○
医療法人永尾医院	56-0502	×	×	○
医療法人二見医院	52-0002	○	○	○
宮部病院	56-0038	×	○	○

☆豊前市・吉富町・上毛町内の契約医療機関については、保健センターチアフルつきぎに問い合わせください。

チアフル健康相談のお知らせ

10月21日（月）10:00～11:00、保健センターチアフルつきぎで健康相談を行います。血圧測定、検尿などの健康チェック並びに健康に関する相談に応じます。利用を希望される方は当日会場にお越し下さい。健康手帳をお持ちの方は、ご持参ください。

豊築休日急患センターからのお知らせ

毎月2回、休日急患センターに九州歯科大学の口腔外科医（口腔がん専門医）が来ます。
10月の来所日：6日（日）、20日（日）
お口の中に異常のある方、心配がある方は来所ください。
問い合わせ 豊築休日急患センター
0979（82）8820

献血協力をお願い

男性17～69歳、女性18～69歳の、体重50kg以上で健康な方であればどなたでもご協力いただけます。（65歳以上の献血は、60歳から64歳の間に献血経験のある方に限ります。）
採血した方は、糖尿病関連検査を含む血液検査を行いますので、健康管理にも役立ちます。献血カードの「次回献血可能日」を確認のうえ、ご協力をお願いします。

期 日：10月29日（火）
時間・場所：10:00～12:00
13:00～15:30
本庁地下研修室
問い合わせ 保健センターチアフルつきぎ（支所・内線712）

こころの健康相談日のお知らせ

こころの悩みや不安など、精神保健福祉士が相談に応じます。思春期の悩みや、アルコール、薬物に関する相談も受け付けます。あなた自身のことや、ご家族・ご友人など身近な人のことなど、ひとりで悩まず、相談してみませんか？

日 時：11月6日（水） 13:00～17:00（要予約）

場 所：保健センター チアフルつきぎ

予約・お問い合わせは：住民課 健康増進係（保健センターチアフルつきぎ）までお願いします。

保健だより

●住民課 健康増進係
保健センターチアフルつきぎ

☎(52)0001（支所・内線710）

高齢者インフルエンザ予防接種のお知らせ

インフルエンザは一般的な風邪と違って重症化しやすく、肺炎などを合併することもありますので、早めの予防対策が大切です。予防接種は12月中旬までに実施するのが効果的です。体調をみながら早めに接種しましょう。

- 対象者：①65歳以上の方
②60歳以上65歳未満の慢性高度心臓・肺・腎臓・免疫機能不全の方
*上記①②の方で、インフルエンザ予防接種を希望される方
- 実施場所：町内医療機関
*町外医療機関で接種を希望される方は、右記をご覧ください。
- 実施期間及び時間：10月1日（火）～12月末日まで
*但し医療機関の診療日及び時間内とする
- 接種回数：1回
- 個人負担金：1,000円（生活保護受給者は無料）
- 接種時に持っていくもの：
被保険者証（生活保護受給者は診療依頼書）

【築上町以外の医療機関・施設等でインフルエンザ予防接種を受ける方】

- 福岡県内で予防接種広域化事業に協力登録をしている医療機関での接種
★「予防接種依頼書」がなくても接種できます。
- 県外及び予防接種広域化事業に協力登録をしていない医療機関での接種
★「予防接種依頼書」が必要となりますので、少なくとも接種の1週間前には、住民課健康増進係（保健センターチャフルつき）まで申請手続きにお越しください。
★申請時に準備するもの：印鑑・被保険者証（保険証）
★接種料金：一度全額自己負担してください。
接種後申請により「予防接種助成金制度」にて自己負担額1,000円を差し引いた額の2,000円を上限としてお返しします。
★接種後申請時に準備するもの：
印鑑・接種済証・予診票・予防接種にかかった領収書・お金を振り込む口座番号
★予防接種費用還付申請期限：平成26年1月31日（金）
★申請先：住民課・健康増進係
（保健センターチャフルつき内）

いのちへの優しさと思いやり

～10月は臓器移植普及推進月間です～

大切な家族と「臓器提供」について日頃からよく話し合っ
自分の意思をきちんと伝えておきましょう
問い合わせ（公財）福岡県メディカルセンター 092（432）5577



●ひとりひとりが いとおしい～そんな気持ちになるコミュニケーションしてみませんか？～

木島知草さんの人形劇・紙芝居・性といのちの話

木島知草さんは、長野県松本市在住。日本芸術学部卒、現在人形劇団「がらくた座」代表です。全国各地をまわり、エイズ・いのち・平和などのメッセージを伝えています。今年も、小学生向けの講演を大人向けに模擬講演していただきます。

木島さんが子どもたちに何を伝えているのかを聞きながら、木島さんの明るさ・あたたかさ・やさしさにひたって、明日への勇気を充電しましょう。お誘い合わせてご参加ください。

日時：10月16日（水）18：30～20：00 会場：保健センター チャフルつき
*参加申込み・問い合わせ*保健センターチャフルつき TEL52-0001（支所・内線711）



食生活改善推進会

おすすめの簡単料理紹介

なすの辛子漬

《葛城校区推進員お勧めレシピ》

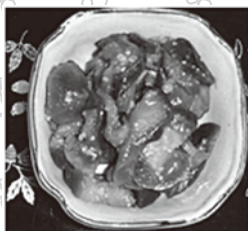

作り方

- ①なすを薄く半月切りにして、水にさらしてアクを抜く。
- ②(A)の麴は水少量を加えて、電子レンジで加熱し、スプーンなどでつぶして柔らかくする。
- ③(A)の本漬け用調味料を合わせ、泡だて器などでかき混ぜる。（本漬けするまでに数回かき混ぜておく）
- ④①のなすの水気を絞り、(B)の「下漬け用調味料」に半日漬ける。
- ⑤④の下漬けたなすを③の本漬け用調味料に漬け込む。

材料

粉辛子・・・30g	}	なす・・・1kg	}
砂糖・・・320g		塩・・・150g	
酒・・・80cc	(A)	酢・・・150cc	(B)
しょうゆ・40cc			
味噌・・・8g			
麴・・・20g			

町の職員も食育に取り組んでいます！

今年の7月から築上町役場職員の「自分で作るお弁当の日」が始まりました。7月と8月のお弁当の日の模様を町ホームページに掲載しています。是非ご覧ください。

AED講習会開催

8月19日にチャフルつきで、8月21日に中央公民館でAED講習会が行われました。これは現在、築上町の体育施設でAEDを設置していることに伴い、体育施設を利用する方々がスポーツを行う際の安全を配慮して行われたものです。

当日は、豊前消防署・西部分署の方を講師に36名の方が参加し、AEDの使用法や応急処置、心肺蘇生の訓練などを行いました。



「いのちの入り口心の出口」講演会

8月21日、築上町コミュニティセンターで「いのちの入り口心の出口」と題した食育講演会が開催されました。

講演会では、現在の食生活の問題点を指摘し、学校給食や弁当の日の取組などを通じて健康的な食の在り方を身に付けていく大切さを訴えるとともに、何を食べるかに加え「口内衛生や咀嚼」の大切さをわかりやすい口調で説明されました。また、聴衆と対話しながら講演がすすみ、出席者のみなさんの記憶に残る講演になったものと思われます。

夏休み特別企画展『昆虫展』盛会のうちに閉幕

8月13日～9月16日まで開催されていた『昆虫展』は連日お子様連れの見学者で賑わい、盛会のうちに閉幕しました。

会期中、8月24日には、昆虫専門家の小野正則先生（添田町自然観察クラブ“ミミズク”）を講師に「里山探訪ツアー」を開催。当日はあいにくの雨天でしたが、30名以上の参加者があり、展示室内で顕微鏡を使ってチョウやオオセンチコガネを観察したり、標本を見ながら昆虫の生態についてのお話を聞きました。そのうち、雨も上がり、参加者全員で公園内を散策しながら様々な昆虫を捕獲し観察しました。参加者からは「とても楽しかった」「顕微鏡で見るとコガネムシがキラキラ輝いてきれいだった」などの感想が聞かれました。



少年相撲で九州大会出場～おめでとうございます～

8月30日、築上町少年相撲クラブの小学生4人が九州大会出場を決め、新川町長を表敬訪問しました。4人は有座隆太郎君（小原小5年）、西田健心君と北川薫君（椎田小3年）、末知弘君（椎田小2年）。「君たちの先輩には大相撲の松島山閔といういい手本がいます。頑張ってください」と町長に激励され、笑顔を見せていました。

●末君（椎田小）九州一に！！

9月8日、鹿児島県日置市で開かれた全九州わんぱく相撲大会で、末知弘君（椎田小2年）が初優勝しました。末君は個人戦2年生の部に出場。決勝は熊本県代表の選手と対戦し、左下手投げで破り、九州一に輝きました。

旧蔵内邸で嶋田隆「本庄の大楠」作品展

9月12日～10月7日まで旧蔵内邸宝蔵で、築上町本庄出身の画家故嶋田隆氏の作品展が行われています。

嶋田氏は本庄の大楠を題材にした作品を80余年に渡り描き続けてきました。会場ではアトリエが再現され、数々の大作を生み出してきた空間を垣間見ることが出来ます。





野菜植えたよ!!

9月11日に八津田小学校3年生が、9月13日に築城小学校3年生が、学校付近の田んぼで野菜を植えました。これは、食育の一環として、築上町で製造している堆肥を使った野菜作りを体験してもらおうと行われているものです。子どもたちは種まきから草取りや収穫をし、最後に調理までします。体験を通して野菜を好きになってもらいたいと願っています。

特殊メイクアーティストが講演

9月15日、コマーレで特殊メイクデモンストレーションが行われました。講師は、築上町出身で、現在米国で活躍している特殊メイクアーティストのAKIHITOさん。AKIHITOさんは、特殊メイクの工程を映像と写真で紹介。来場者の数人にリアルな切り傷メイクを実演し、集まった約300人が驚きの声をあげました。



京築神楽定期公演inソピア

9月16日、築上町コミュニティセンターで、京築神楽定期公演が開催されました。

築上町の小原神楽講・岩丸神楽講、上毛町の友枝神楽講が出演し、秋の豊作を祝う神楽となりました。福岡市からのバスツアーで46名の方が来場し、華麗な花神楽や躍動感あふれる蛇神楽に大きな拍手と歓声が贈られました。

また、築上町の豊の国ブルーベリー協議会・農繁・湊宮農組合・上城井ふれあい協議会・メタセの杜が特産品の販売をし、会場は多くの観客で賑わいました。



ソフトボールで福岡県大会出場～おめでとうございます～

9月17日、築城スターズがソフトボール福岡県大会出場を決め、監督と選手11名が、新川町長に表敬訪問を行いました。

監督は、「九州大会に出れるように頑張りたい。」と決意表明しました。



Sport(スポーツ)

●第1回 築上町内交流 バレーボール大会結果

- 優勝 築上スパーク
- 準優勝 OYJ48
- 3位 築上スパークスペシャル



▲築上スパーク



▲OYJ48



▲築上スパークスペシャル

●第7回 築上町自治会対抗町民 ソフトボール大会結果

- Aパート 優勝 安武自治会
準優勝 築城自治会
- Bパート 優勝 上築城自治会
準優勝 今津自治会



●第3回 卓球部部内卓球大会結果

- ・シングルAパート
優勝 大森信幸 準優勝 南 健治 3位 上田泰三
- ・シングルBパート
優勝 中野隆徳 準優勝 大倉年恵 3位 宮沢洋二
- ・ダブルス 優勝 南 健治・中野隆徳
準優勝 網本留吉・中嶋伸子
3位 竹本孝文・宮沢洋二

●メタセの杜パークゴルフ協会 第2回 ペアプレー大会

- 優勝 島津須美男・大石隆志
- 2位 古本 義隆・中園昭一
- 3位 奥村 則光・橋本 清



写真は今年三月に築上町コミュニティセンターから約一〇〇m北側の「築城城跡」で見つかった黒曜石製の石鏃です。石鏃は弓矢の先に付けて標的に刺す部分で、今から一万年前の縄文時代に使用されるようになりまし。それ以前の時代は地球上が寒冷でナウマンゾウ等の大型動物を捕獲し食糧としていたため、石ヤリのような大型石器が狩猟道具として主に使われていましたが、縄文時代になり地球上が徐々に温暖化してくるとドラングリ等の採れる里山が発達し、イノシシやシカが狩猟の主な対象となりました。これらの小型動物はナウマンゾウ等に比べると動きが俊敏なため、それまでの石ヤリでは捕獲することが困難となり、動きの速い動物を一瞬にして仕留めるために石鏃を装着した弓矢が発明されたものと考えられます。

さてこの石鏃は黒曜石という鋭利なガラス質の石でできています。黒曜石は大地から流れ出た溶岩が急速に固まってできた火山性の岩石で、産地により色や質が微妙に異なります。

ちなみに築上町の遺跡では佐賀県伊万里市と西有田町の間の「腰岳」産の砂等の不純物が非常に少なく澄んだ黒色に輝く黒曜石と、大分県姫島産の若干灰色がかかった、やはり不純物の少ない黒曜石を使った石器がそれぞれ見つかっています。そしてこの京築地域の特徴の一つとして興

味深いのは、縄文時代より前の時代の遺跡では黒曜石と言えば腰岳産のみなのですが、縄文時代以降になると姫島産黒曜石も使用されるようになります。

築上町から腰岳まで約一五〇km、大人の足で三〇時間以上もかかります。それに対して姫島は約六〇km、ただし島なので海を渡らなければなりません。

恐らく縄文時代になると丸木舟のような簡易な舟で黒曜石を介した交易が行われたのでしょう。

(文化財保護係 馬場克幸)



▲国見山から求菩提山に続く尾根から海上の姫島を望む

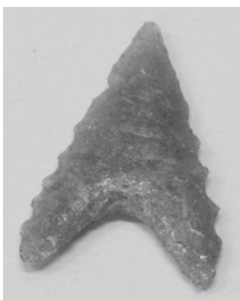

▲築城城跡で見つかった姫島産黒曜石製石鏃

NPO法人しいだコミュニティ倶楽部からのお知らせ

【スポーツの秋です！身体を動かして・・・スポーツしましょう！】

●「2013 しいコミスポーツまつり」参加者募集
自分の身体を知って、軽スポーツを楽しもう！
町民の皆様の参加お待ちしております

日時 10月19日(土)
場所 椎田体育館
参加費 300円(弁当・お茶付)
対象 しいコミ会員/築上町民(通勤・通学者を含む)
定員 100名(定員になり次第締切)
締切 10月10日(木)
持参品 上履きを用意してください
行程 9:00~受付
午前中・・・体力測定、健康指導/ストレッチ
11:45~昼食
午後・・・レクリエーション、ダンスなど
体力測定結果説明
閉会式・表彰

内容 体力テスト ①体組成測定 ②握力測定
③前屈測定 ④開眼片足立ち

●京築地区総台型交流グランドゴルフ大会
参加者募集

日時 11月2日(土)
受付 9:00 開会式 9:30
協議開始 10:00
※雨天中止 (PM7:00決定連絡)
会場 築上町 日奈古グランド
参加対象 京築地区の中学生以上の総台型クラブ会員
参加費 一人300円(当日集金します)
競技方法 16ホール(2コース合計打数)
競技ルール 日本グランドゴルフ協会ルールに準ずる
締切 10月10日(木)



◀2012 スポーツまつり ストレッチ指導

投稿のひろば

野球観戦inヤフオクドーム！！

8月31日、ヤフオクドームへワークランドこすもすの施設利用者さんが、プロギア九州社長林さんからの招待を受け、野球観戦に行きました。皆さん大喜びで夏休み最高の思い出になりました。





行事予定表 10月1日～11月10日



1日(火)	<ul style="list-style-type: none"> ・乳児健診【3・4か月児：H25年5月16日～H25年6月15日生まれ、7・8か月児：H25年2月生まれ】(13：00～14：00受付・保健センターチャアフルつき) ・おっぱい育児相談(10：00～12：00要予約・保健センターチャアフルつき) ・離乳食教室(10：30～11：30要予約・保健センターチャアフルつき) 	19日(土)	<ul style="list-style-type: none"> ・ふれあいフェスティバル(9：30～・コマーレ) ・麻しん・風しん混合(MR)予防接種(～26日※ただし日曜日・祝日は除く)(医療機関及び接種曜日・時間は『平成25年度築上町定期予防接種年間予定表』をご覧ください)
2日(水)	<ul style="list-style-type: none"> ・こころの健康相談日(13：00～17：00要予約・保健センターチャアフルつき) ・補聴器相談(10：00～11：00・自愛の家) ・補聴器相談(13：30～14：30・コミュニティセンター) ・社協心配ごと相談(9：30～15：00・自愛の家) ・粗大ごみ収集日：八津田・東高塚・峯原・浜宮・高杉住宅・新開・西高塚の一部(非垣団地、町営住宅西高塚入口、椎田中学校正門前) 	20日(日)	<ul style="list-style-type: none"> ・ちくじょう祭り(10：00～・アグリパーク) ・休日相談医 豊前市…江本クリニック ☎0979-82-2853 豊築休日急患センター ☎0979-82-8820
3日(木)	<ul style="list-style-type: none"> ・子育て相談(10：30～11：30・児童館) 	21日(月)	<ul style="list-style-type: none"> ・人権相談(13：30～15：30・椎田人権センター) ・チャアフル健康相談(10：00～11：00受付・保健センターチャアフルつき)
4日(金)		22日(火)	<ul style="list-style-type: none"> ・おっぱい育児相談(10：00～12：00要予約・保健センターチャアフルつき)
5日(土)	<ul style="list-style-type: none"> ・福岡・山びこ・東築城・第一青蓮・第二青蓮保育園運動会 	23日(水)	<ul style="list-style-type: none"> ・行政相談(10：00～15：00・自愛の家、コミュニティセンター) ・補聴器相談(9：30～10：30・コミュニティセンター) ・補聴器相談(11：00～12：00・自愛の家) ・社協心配ごと相談(9：30～15：00・自愛の家) ・1歳6か月児健診【H24年2月～H24年3月生まれ】(13：00～14：00受付・保健センターチャアフルつき) ・可燃性粗大ゴミ収集日：築城地区全域 ・粗大ごみ収集日：葛城地区・白田・椎田西の線路から山側・椎田南
6日(日)	<ul style="list-style-type: none"> ・上城井小・光耀保育園運動会 ・椎田めぐみ幼稚園運動会 ・特定健診結果説明会(自愛の家) ・休日相談医 豊前市…矢鳴医院 ☎0979-82-3276 重岡胃腸科外科医院 ☎0979-82-1011 豊築休日急患センター ☎0979-82-8820 	24日(木)	<ul style="list-style-type: none"> ・福岡県巡回交通事故防止相談(10：00～16：00・行橋市役所)
7日(月)	<ul style="list-style-type: none"> ・特定健診結果説明会(自愛の家) 	25日(金)	
8日(火)	<ul style="list-style-type: none"> ・特定健診結果説明会(自愛の家) ・おっぱい育児相談(10：00～12：00要予約・保健センターチャアフルつき) ・妊婦さんの調理交流会(10：00～13：00要予約・保健センターチャアフルつき) 	26日(土)	
9日(水)	<ul style="list-style-type: none"> ・特定健診結果説明会(中央公民館) ・行政相談(10：00～15：00・自愛の家、コミュニティセンター) ・補聴器相談(10：00～11：00・コミュニティセンター) ・補聴器相談(13：00～14：00・自愛の家) ・社協心配ごと相談(9：30～15：00・自愛の家) ・粗大ごみ収集日：西角田地区・鬼塚・椎田中の線路から山側 	27日(日)	<ul style="list-style-type: none"> ・休日相談医 築上町…永尾医院 ☎52-0502 豊前市…豊築休日急患センター ☎0979-82-8820
10日(木)		28日(月)	
11日(金)		29日(火)	<ul style="list-style-type: none"> ・献血(10：00～12：00、13：00～15：30受付・本庁地下研修室)
12日(土)	<ul style="list-style-type: none"> ・ふれあいスポーツフェスティバル2013 	30日(水)	<ul style="list-style-type: none"> ・社協心配ごと相談(9：30～15：00・自愛の家) ・おっぱい育児相談(10：00～12：00要予約・保健センターチャアフルつき)
13日(日)	<ul style="list-style-type: none"> ・休日相談医 築上町…宮部病院 ☎56-0038 上毛町…こうげクリニック ☎0979-72-2028 豊前市…豊築休日急患センター ☎0979-82-8820 	31日(木)	
14日(月)	<ul style="list-style-type: none"> ・体育の日 ・休日相談医 上毛町…福田医院 ☎0979-72-2411 豊前市…ともおレディースクリニック ☎0979-82-0328 豊築休日急患センター ☎0979-82-8820 	11月1日(金)	
15日(火)	<ul style="list-style-type: none"> ・おっぱい育児相談(10：00～20：00要予約・保健センターチャアフルつき) 	2日(土)	<ul style="list-style-type: none"> ・町民文化祭(～4日)
16日(水)	<ul style="list-style-type: none"> ・木島知草さん講演会(18：30～20：00・保健センターチャアフルつき) ・補聴器相談(11：00～12：00・コミュニティセンター) ・補聴器相談(13：00～14：00・自愛の家) ・社協心配ごと相談(9：30～15：00・自愛の家) ・1歳児すくすく教室【H24年10月生まれ】(9：30～10：00受付・保健センターチャアフルつき) ・粗大ごみ収集日：湊地区・椎田東・椎田中・椎田西の線路から海側・西高塚の一部(下水道処理場横、園田官舎、寺渡橋の花壇横、町営住宅峯原第一団地、高塚官舎、高塚2組柴田トメコさん宅前) 	3日(日)	<ul style="list-style-type: none"> ・文化の日 ・休日相談医 吉富町…よしとみ整形外科リウマチ科クリニック ☎0979-25-2225 豊前市…豊築休日急患センター ☎0979-82-8820
17日(木)		4日(月)	<ul style="list-style-type: none"> ・休日相談医 豊前市…八屋第一診療所 ☎0979-82-2502 みぞぐち泌尿器科クリニック ☎0979-84-0840 豊築休日急患センター ☎0979-82-8820
18日(金)		5日(火)	<ul style="list-style-type: none"> ・おっぱい育児相談(10：00～12：00要予約・保健センターチャアフルつき)
		6日(水)	<ul style="list-style-type: none"> ・補聴器相談(10：00～11：00・自愛の家) ・補聴器相談(13：30～14：30・コミュニティセンター) ・社協心配ごと相談(9：30～15：00・自愛の家) ・こころの健康相談日(13：00～17：00要予約・保健センターチャアフルつき)
		7日(木)	<ul style="list-style-type: none"> ・子育て相談(10：30～11：30・児童館)
		8日(金)	
		9日(土)	<ul style="list-style-type: none"> ・もみじウォーキング
		10日(日)	<ul style="list-style-type: none"> ・もみじ祭り(10：00～・牧の原キャンプ場) ・休日相談医 豊前市…渡辺整形外科 ☎0979-82-2871 豊築休日急患センター ☎0979-82-8820

築上町体育施設紹介

築上町パークゴルフ場

築上町パークゴルフは平成19年にオープンし、現在は町内外から多くの方が来場しております。今回、築上町パークゴルフ場をより多くの方々に知ってもらい、利用してもらうために施設を紹介します。

～パークゴルフの歴史～

パークゴルフは1983年に北海道幕別町の公園で発祥したスポーツであり、礼儀（ルール）や規則（マナー）を大切に、最小限で分かりやすいことを基本に誕生しました。現在国内では、パークゴルフ場の整備されていない県は少なくなり、国際的にも普及の輪が広がっています。

9

～パークゴルフの特徴～

1. 初心者の方でも簡単なルールなので、気軽にプレーすることができます。
2. 全コース芝生のため、足腰に負担がかからず安全にプレーできます。
また、整備した自然の中で行うので、怪我の危険性も少ないです。
3. 使用する道具は、専用クラブ1本、専用ボール1個です。
(道具の貸出しもあるので、道具を持たない方でも利用できます)
4. パークゴルフを通じて、友好の輪を広げることができます。
また、世代を超えて楽しくプレーできるスポーツです。

★築上町パークゴルフ場詳細★

- 場所 築上町大字弓の師 631
開場 時間：午前9時00分～午後4時00分まで
休場日 毎週月曜日
コース 18ホール 距離：889m
最長ホール距離：85m 最短ホール距離：30m
設備 管理棟・休憩所・トイレ（身体障害者用トイレ有）
使用料 町内小中高生（200円）町内大人（300円）
町外小中高生（300円）町外大人（400円）
※上記の料金については、今年度、普及を目的に築上町パークゴルフ施設条例に基づき減免措置を行っています。

問い合わせ先

築上町教育委員会 生涯学習課 社会教育係
電話0930-52-0001（内線261）



← 休憩所

