

CHIKUJO TOWN 2011 10月

志報 方



CHIKUJO TOWN



Chikujo Town



Chikujo Town



福岡県

CHIKUJO TOWN

CHIKUJO TOWN・FUKUOKA
築上町

CHIKUJO TOWN

「うみ・まち・さと・やま」と「ひと」が奏でるハーモニー



Chikujo Town



Chikujo Town



CHIKUJO TOWN



CHIKUJO TOWN



CHIKUJO TOWN



Chikujo Town



Chikujo Town



広報用バナースタンド設置

町からの情報を視覚的にPRするため、広報用バナースタンドを設置しました。主に記者会見や各種撮影時に使用します。

CHIKUJO TOWN



CHIKUJO TOWN



CHIKUJO TOWN

「ご長寿おめでとう」がますます、高齢者を敬う敬老の日

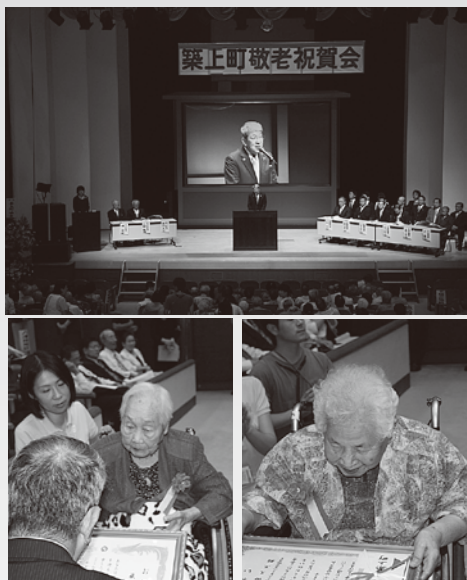

9月19日の敬老の日は、多年にわたって社会に貢献してきた高齢者を敬愛するとともに、長寿をお祝いする日です。また、高齢者の福祉について関心を高め、高齢者の生活向上に努めるよう若い世代に促すという気持ちが込められています。

9月17日、敬老の日を前に、築上町でも敬老祝賀会がコマレで行われました。今年の77歳以上の方は約2,700人以上で、式典の部では、節目の歳を迎えた方に、それぞれ記念品が贈呈されました。町長は「ご長寿おめでとうございます。これからますます健康で生活していただきたい」

来賓の方は「皆さんの笑顔と元気な姿が大きな財産。皆さんの貴重な経験を若い世代に伝えていっていただきたい」とあいさつし、人生の節目である敬老の日をお祝いしました。

毎年、敬老祝賀会は自治会や地域の方々、ボランティア団体の方など多くの方の力で作り上げられています。今年も、自治会の方々、築上西高校Sクラブ、築上町社会福祉協議会、築上町ボランティア協議会の皆さんの協力で、盛大な敬老祝賀会となりました。ご協力本当にありがとうございます。

新100歳おめでとうございます

今年度、築上町では10人の方が100歳を迎えます。9月12日、敬老の日を前に、町長、京築保健福祉環境事務所長が今年度100歳を迎える方8人を訪問しました。「ご長寿おめでとうございます。これからも長生きされてください」とお祝いの言葉とともに賞状と記念品が手渡されました。

100年という長い歳月を生きてきた皆さん。皆さんの貴重な経験を私たちが引き継ぎ、後世に伝えていかねばなりません。



永岡ハツミさん



鞘野フサエさん



有松 愛子さん



宮下ハルエさん



船崎ミズエさん



松田 芳子さん



鬼木 トキさん



要 千鶴さん



町長室だより

築上町長 新川 久三



「暑さ寒さも彼岸まで」と言う諺がありますが、10月になり、しのぎやすい季節となりました。

たものです。またそのほか用地取得、雇用促進等々で補助金を交付する要綱も定めました。

さて、平成22年度第3回築上町議会定例会が9月20日に閉会し、町長提案の議案はすべて可決をいただきました。吉元議員から、町議会議員の定数を次の選挙から現定数16名を2名減員して14名にする議案が提案され、賛成多数で可決されました。

次に、遅ればせながらも国のエネルギー買取法が成立し、その一端というわけでもありませんが、本町においても今月から住宅用太陽光発電設備設置に対して1キロワットに5万円上限20万円を補助することとしています。今後ソーラーシステムを工事されるご家庭は環境課までご相談ください。

新しい議案は築上町企業立地促進条例の改正で、企業誘致をよりしやすくするため固定資産税の減免を、改正前は3年のみの特典でしたが、改正後はある一定条件を満たせば4年目は6割減免、5年目は3割減免とし

9月19日は敬老の日でしたが、本町の今年100歳のお祝い対象者は女性のみ10名で、9月12日に8名の方を表敬訪問いたしました。2名の方は自宅で生活されており、非常に若々しく歩いて買い物に行ったり、散

歩にいたりして居るそうです。

本町には100歳以上の方は24名居られ、最高齢者は107歳で元気に暮らしているそうです。皆さんの健康を心からお祈り申し上げます。

9月22日から26日まで中国の江蘇省揚州市と金壇市を訪問し、JICA草の根技術協力（地域提案型）事業で第13回江蘇農業国際合作治談会に出席しました。本町と金壇市が環境保全型農業友好交流協定を結んで本町のノウハウを金壇市にJICAの事業を利用して（経済産業省の外郭団体）伝授しており、今回は展開している有機液

肥の技術を題材にシンポジウムが開催されました。江蘇省内の全域から多くの参加があり、このシンポジウムを通して省内各地が人畜のし尿を肥料として利用することになれば、九州とほぼ同じ緯度にある江蘇省の環境

が改善され、ひいては東シナ海の環境保全に寄与し、われわれ日本にとつても環境悪化を防止できるのではないかと考えます。

また、日本は隣国中国から有史以前から生活するための知恵や、文化を取り入れ日本流に改善し、日本式の生活様式を確立しました。そしてわずか100年前位から日本の発展は目覚ましい勢いで中国を超えたところです。その優れた日本の技術の中国での普及を目指した支援事業に対して、JICAが交流経費をほぼ100%予算付けしてくれています。

本格的に読書の秋、スポーツの秋、食欲の秋といろいろな活動の秋となります。町民の皆様には健康に留意しながらご自愛をいただき、ご活躍をお祈り申し上げます。

平成22年度 築上町の決算

平成22年度の決算（一般会計・特別会計）の概要

平成22年度一般会計の決算は、歳入総額110億8,094万円、歳出総額95億7,915万円、差引15億1,799万円で、翌年度繰越財源を引いた実質収支額は14億1,062万円でした。
特別会計の決算は、次のとおりです。

（会計別（決算）のシート）

合併後、6回目の決算です。財政事情は以前に比べ
良化していますが、予算執行に際しては経費節減努力
及び事業の見直しなどで歳出総額を抑制しました。こ
の結果、一般会計の実質単年度収支額は、6億3,0
70万円の黒字となりました。

また、（注意1）普通会計でも実質単年度収支は6
億4,459万円の黒字でした。経常収支比率は、人
件費等の抑制により、昨年度より良化し1.1%となつて
いますが、依然高い比率となっております。

このため、町では「集中改革プラン」及び「財政健
全化計画」に基づき、行財政改革を具体的に実行する
こととしています。既に、各種事業の見直しにより廃
止・縮小した制度もありますが、引き続き改革を先行
していかねばなりません。

町民の皆様には、町財政の健全化のためさらなるご
理解、ご協力をお願いします。

※決算の詳細については、財政課備え付けの決算書を
ご覧ください。

※「集中改革プラン」及び「財政健全化計画」は、
町ホームページにも掲載しています。

注意1 普通会計とは：

普通会計とは、地方自治体
の財政状況の把握や比較・分
析などに用いられる統計上の
会計です。

地方自治体の会計は、「一
般会計」と「特別会計」によつ
て構成されていますが、自治
体ごとで各会計の範囲が異な
ります。そこで、一定の基準
で区分しなおした会計を用い
て財政統計を作成しますが、
このための会計を「普通会計」
といいます。

築上町では、次の会計が普
通会計として区分されていま
す。

一般会計及び4特別会計
（住宅新築資金等貸付事業特
別会計、奨学金貸付事業特別
会計、椎田駅前周辺活性化促
進事業特別会計、霊園事業特
別会計）

●平成22年度会計別決算の状況

会計名	歳入	歳出	差引（形式収支）	単年度収支	
一般会計	110億8,094万円	95億7,915万円	15億1,799万円	4億1,220万円	
特別会計	住宅新築資金等貸付事業	1,737万円	3億5,820万円	▲3億4,083万円	1,292万円
	奨学金貸付事業	429万円	4万円	425万円	106万円
	椎田駅前周辺活性化促進事業	131万円	129万円	2万円	▲12万円
	霊園事業	165万円	143万円	22万円	3万円
	国民健康保険	25億2,428万円	25億1,683万円	745万円	▲2,525万円
	老人保健	207万円	207万円	0万円	▲126万円
	後期高齢者医療	2億6,064万円	2億5,644万円	420万円	294万円
	特定環境保全公共下水道事業	2億8,738万円	2億7,425万円	1,314万円	10万円
	公共下水道事業	1億9,908万円	1億1,413万円	8,495万円	386万円
	農業集落排水事業	3億305万円	2億8,642万円	1,663万円	27万円
	簡易水道事業	1億4,380万円	1億3,548万円	833万円	131万円
特別会計計	37億4,493万円	39億4,657万円	▲2億1,664万円	▲414万円	
合計	148億2,586万円	135億2,573万円	13億1,013万円	4億806万円	

※1万円未満は四捨五入で調整

●平成22年度末町債現在高（町の借金）

会計区分	20年度末現在額	21年度末現在額	22年度末現在額
一般会計	124億5,733万円	119億2,449万円	113億5,536万円
住宅新築資金等貸付事業特別会計	1,443万円	475万円	118万円
特定環境保全公共下水道事業特別会計	14億 120万円	15億1,466万円	15億7,779万円
公共下水道事業特別会計			4,970万円
農業集落排水事業特別会計	17億4,009万円	18億2,689万円	18億3,182万円
簡易水道事業特別会計	9億2,364万円	8億9,031万円	8億5,272万円
合計	165億3,669万円	161億6,110万円	156億6,857万円

●町民一人、一世帯あたりの町債現在高（借金）

	21年度	22年度
一人あたりの町債残高	801,351円	773,490円
一世帯あたりの町債残高	1,851,398円	1,750,288円



●平成22年度末基金現在高（町の預金）

基金名	20年度末現在額	21年度末現在額	22年度末現在額
財政調整等積立基金	2億9,485万円	3億9,554万円	6億1,405万円
減債基金	4億3,308万円	5億 387万円	8億6,304万円
その他目的基金	17億7,239万円	18億7,940万円	18億7,395万円
その他運用基金 (高額療養費支払資金貸付基金)	550万円	550万円	453万円
合計	25億 582万円	27億8,431万円	33億5,556万円

※財政調整等積立基金とは…収入の減少や不測の支出増加に備え積立てた財源
(一般家庭の預金と同じようなもの)

※減債基金とは…地方債（借入金）の償還に充てるために積立てた財源

●町民一人、一世帯あたりの基金現在高（預金）

	21年度	22年度
一人あたりの基金残高	136,065円	165,649円
一世帯あたりの基金残高	311,409円	374,839円

●その他主な財政数値（普通会計）

	21年度	22年度
経常収支比率	93.7%	88.1%
実質公債費比率	17.5%	16.0%
財政力指数	0.359	0.345

●健全化判断比率

(単位：%)

項目	実質赤字比率	連結実質赤字比率	実質公債費比率	将来負担比率
平成22年度	— (△16.98)	— (△19.84)	16.0	101.7
早期健全化基準	14.30	19.30	25.0	350.0
財政再生基準	20.00	40.00	35.0	

※備考：実質赤字額又は連結実質赤字額がない場合及び実質公債費比率又は将来負担比率が算定されない場合は、「—（該当なし）」で表示し、参考に黒字の比率を（△）で示す。

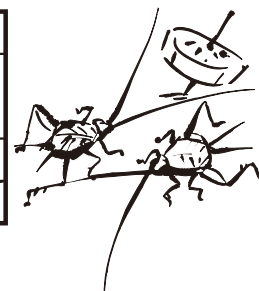

●資金不足比率

(単位：%)

項目	特定環境保全公共 下水道事業特別会計	農業集落排水事業 特別会計	公共下水道事業 特別会計	簡易水道事業 特別会計	水道事業会計
平成22年度	— (△38.6)	— (△30.1)	— (△0.0)	— (△12.5)	— (△55.9)
経営健全化基準	20.0	20.0	20.0	20.0	20.0

※備考：資金不足額がない会計は、「—（該当なし）」で表示し、参考に資金剰余の比率を（△）示す。

町の借金残高の推移

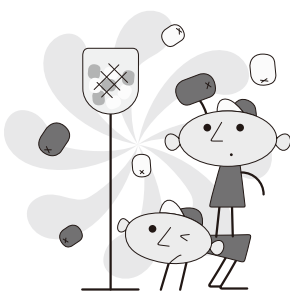
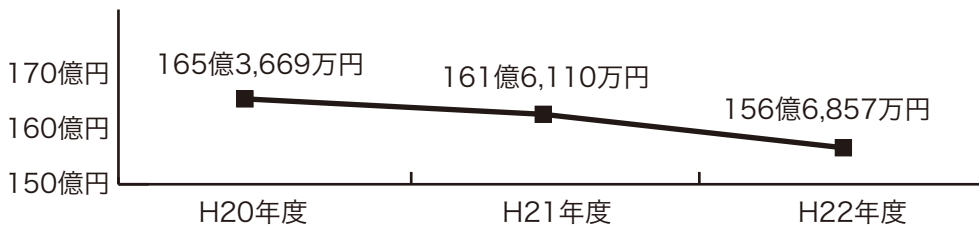

町の貯金残高の推移

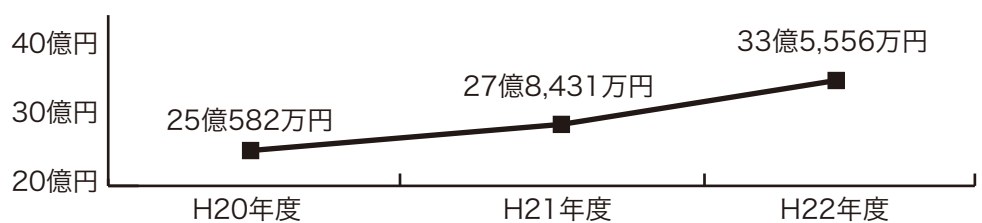

財政用語について

●経常収支比率とは……

財政の弾力性（ゆとり）を見るための指標。用途を制限されない経常的な収入（地方税、普通交付税等の毎年収入される性質の収入。）に対する経常的な支出（人件費、扶助費、公債費等の毎年経常的に支出されるもの。）の割合が低いほど、財政にゆとりがあり、投資的な事業を行ったり、さまざまな状況の変化に柔軟に対応できることを示します。100%を超えるということは、収入以上の支出が行われていることになり、改善が必要とされる状態です。

●実質公債費比率とは……

地方債協議制度への移行に伴い新たに導入された指標で、毎年度経常的に収入される財源のうち、公債費や上下水道事業など企業会計などの公債費支払いに対する繰出金などを含めた実質的な負担の割合をいう。この比率が18%を超えると地方債発行に際して県の許可が必要となる。25%以上になると地方債発行が制限されます。

●財政力指数とは……

地方公共団体の財政に力があるかどうかを示す指標。財政力指数が高いほど自主財源（地方公共団体が自ら調達できる財源）の割合が高く、財政力が強いことになる。これが1を超えると、普通交付税が交付されません。

●標準財政規模とは……

地方公共団体の一般財源の標準規模を示した額であり、普通交付税算定における標準税収入額と譲与税等に普通交付税を加算した額。

一般会計等とは…一般会計、住宅新築資金等貸付事業特別会計、奨学金貸付事業特別会計、椎田駅前周辺活性化促進事業特別会計、霊園事業特別会計。

すべての会計とは…上記一般会計等と国民健康保険特別会計、老人保健特別会計、特定環境保全公共下水道事業特別会計、農業集落排水事業特別会計、公共下水道事業特別会計、簡易水道事業特別会計、水道事業会計。

平成23年度

「資産等報告書」に関する意見書

築上町政治倫理審査会

1、資産等報告書の提出状況

(1) 築上町政治倫理条例（平成18年築上町条例第7号、以下「条例」という。）第4条第1項の規定により、資産等報告書（以下「報告書」という。）の提出を義務付けられている町長、副町長、教育長（以下「町長等」という。）の3人及び町議会議員（以下「議員」という。）19人の計22人は、1月1日現在の内容を記載した報告書を町長等にあつては町長に、議員にあつては議長に全員が提出期限までに提出し、さらに議長は町長に提出しました。

築上町政治倫理審査会（以下「審査会」という。）は、これを町長から6月15日付で提出され、内容についての審査を求められました。

区分	対象者数	報告者数
提出義務者に関するもの	22人	22人
提出義務者の配偶者に関するもの	18人	18人
提出義務者の被扶養者及び同居の親族に関するもの	20人	20人
合計	60人	60人

(2) 審査会が審査した報告書の内訳は、次のとおりです。

(3) 提出義務者等のまとめの一覧表
添付資料（1）のとおり

2、審査の経過

7月14日から9月5日までの間、合計4回にわたって審査を実施しました。その審査の概要については、次のとおりです。

開催日	内容
第1回 7月14日(木)	審査方法の基本方針について
第2回 8月8日(月)	提出義務者別に報告書の審査 提出義務者への照会項目の検討
第3回 8月29日(月)	照会項目に対する回答についての審査 提出義務者別に報告書の審査 提出義務者への照会項目の検討
第4回 9月5日(月)	照会項目に対する回答についての審査 意見書作成について検討



3、提出義務者に対する審査・照会事項及びその回答状況

(1) 審査用一覧表の作成

提出期限内に提出された報告書について、各項目における前年との違いを明確にするため、また審査の簡素化・効率化を図るために、前年と同様に報告書記載内容の一覧表を作成したうえで、まず、本年の報告書の内容を審査し更に一覧表等から前年との比較状況を把握して、必要に応じ報告書で詳細な部分を審査するという形で審査を実施しました。

(2) 照会状況

審査を効率よく行うため、審査前に、審査会事務局において報告書の記載もれや記載誤りと思われる箇所の修正・確認依頼及び不足の添付資料の提出依頼を行いました。その後、審査会による審査において、報告書の内容で疑問のある点、不明確な項目等について2回に分けて照会を

行いました。

照会の主な内容は、預貯金増加の理由や減少の用途について、また、貯蓄性保険の不整合部分の説明についてなどです。

(3) 照会者数

照会日	提出義務者	対象者	回答者
8月11日 (1回目)	9人	12人	12人
8月30日 (2回目)	10人	15人	15人

(4) 回答状況

1回目の照会
・ 回答状況
照会を行った9人全員より期限内に回答がありました。

2回目の照会
・ 回答状況
照会を行った10人全員より期限内に回答がありました。

4、審査方法

さらに精査しました。

例年の審査方法によって、報告義務者から提出された報告書を確認し、その内容の整合性について公正な審査に努めました。その手順は以下の通りです。

(1) 形式的審査

(報告書内容の確認)

提出された報告書に記入された内容項目と添付された証明書類とが合致しているかどうかについて、証明書の内容を照らし合わせながら確認しました。3、(2) 照会状況にある通り、不明確と思われる箇所あるいは書類の不備が認められたものについては、審査前に事務局から報告義務者に対し、訂正依頼および必要資料の提出を依頼しました。加えて、報告書の内容に関する疑義や不明確な項目について、審査会から報告義務者に対して書面による照会および再照会を行いました。そして、当該照会事項への回答内容を

(2) 実質的審査

(資産の変動の把握)

形式的審査と同時に、各報告義務者の資産変動の把握を行いました。例えば、不動産については固定資産評価証明書、預貯金については金融機関によって発行された残高証明書、金銭貸借については契約書、収入については確定申告書の写しの提出を求めるなど、資産変動を正確に算定しました。その上で、実質的審査として過去3カ年の資産報告を基礎資料とし、昨年度との比較審査を行いました。

比較審査において、預貯金に著しい増減が認められる場合、また動産および不動産に著しい増減が認められる場合、あるいは相当程度の収入があるのに資産変動がない場合などについては、その理由は何か(出所あるいは使途)について報告義務者に照会し、回答を求めました。

5、審査結果

【書類の不備について】

報告義務者は、報告書の作成及び審査会の照会に対してきちんと対応されてきました。

毎年、報告書の作成においては、報告書の執筆作業だけではなく、添付資料もたくさん準備しなくてはなりません。このような報告義務者における尽力は、おおいに評価したいと考えます。過去に比べると、書類の不備などの問題は、ずいぶんと少なくなっています。

中には、昨年の意見書述べた預貯金口座を正確に記載すること、添付書類を厳重に管理すること、貯蓄性保険を資産として認識してほしいことなどの各意見については、ほとんどの報告義務者は昨年の意見書に基づいて資産等報告書を作成されていました。今回の審査で出された意見として、次のような意見がありました。

(1) 報告義務者に関する

意見

大半の報告義務者は、必要な書類をそろえていました。ただ、一部だけですが、元々提出しなければならない書類をそろえていないケースもありました。例年、報告書の作成は大変な作業だとは思いますが、政治倫理審査のプロセスは、クリーンな政治を保つためにとても大切なしくみです。是非、本町の政治倫理を充実させるためにも、きちんと必要書類は確認の上、提出していただきたいと考えます。

【資産変動がほとんど見受けられない報告義務者について】
すべての報告義務者ではないのですが、預貯金や動産に過去3年間で資産変動がないという報告義務者がありました。通常、審査会では提出された資料は正確なもの(実態が反映されたもの)と考え、それをもとに審査を行ってき

ました。今回は、一般的に考

えて相当の収入があるのうち、過去3年間に預貯金等の資産変動がない報告義務者を対象にして、「資産変動がない理由」をたずねることとなりました。というのは、かなりの収入があれば、自動車を買ったたり、土地を買ったたりして、通常、資産等が増えたり減ったりすることが考えられるからです。

該当の報告義務者はこの照会に対して、一定に理由を示して対応されてきました。ただ、回答の内容について、審査会では回答はもう少し具体的に回答してもらいたかったという意見が出ました。この点は、照会の仕方そのものがあまり具体的でなかったため、回答をしばらくたつたのかもしれませんが、次年度以降どのように審査と照会を行うかを検討します。



(2) 政治倫理審査のしくみ
に関する意見

今回の審査会では、政治倫理審査のしくみ、とくに報告書の書き方を見直す必要があることが話し合われました。とくに、報告書の体裁、そして記入要領の指示の仕方についてです。

【資産等「該当なし」の項目
について】

報告書では、不動産や動産（自動車など）、収入、税金等の負担などを報告することになっていますが、とくに資産等がない項目は「該当なし」と書くように指定されています。ただ、「該当なし」には2つのケースがあります。1つは、その資産等がまったくないというケース、もう1つは、報告しなくてよい資産等があるケースです。報告しなくてよい資産とは、たとえば50万円以下の動産、3万円以下の出資金などです。これは記入要領に取り決められて

いるもので、一定の金額を下回る場合には、報告しなくてよいことになっている項目があります。

しかしながら、とくに動産（自動車）については、納税証明があるので所有していると考えられるのに、「該当なし」と書かれている報告書がかなり見られました。これは50万円以下の自動車を所有しているのに「該当なし」とされたものと考えられるのですが、実際所有しているかどうかを確認する必要があります。そのため照会がかなりの数に上ってしまいました。

できれば、資産がまったくない場合の「該当なし」と、報告しなくてよい資産等の場合の「該当なし」とをすぐ見分けできるように、新たに工夫をお願いしたいところです。そうすれば、よりスムーズな審査を行うことが可能となります。

【議員報酬の報告項目について】

報告書には、収入を報告する項目があります。項目はさらに、給与収入や報酬、事業収入、年金などのその他収入という小項目に分かれています。この箇所に関して、「議員報酬」を給与収入に書くケースと、報酬に書くケースとまちまちでした。この「報酬」の項目は、議員以外の団体の役員をしているかどうかを報告する項目とつながっていると考えられるのですが、議員報酬の書き方が報告義務者ごとに違つと、少しわかりにくい印象が出てしまいます。この書き方の統一化をお願いします。

【貯蓄性保険の欄の改訂について】

貯蓄性保険については、記入要領が少しあいまいなために、毎年書き方が混乱している状況があります。記入要領では、貯蓄性保険の満期額を書くように指定されています。ところが、たとえば、貯蓄性保険の満期が来てすでに年金

の形で受け取っているケースの場合に、受け取る額すべての満期額を記載すればよいのか、それともすでに受け取った額を除いた額を記載すればよいのか明確ではありません。また、満期額が特定されない保険もあります。

保険商品は多彩であるために書き方を指定することは難しい点もありますが、とくに満期額の記載の方法について、備考欄を設けるなどの新たな工夫をしていただきたいと考えます。

6、添付資料

- (1) 平成23年資産等報告書提出3役・議員名簿
- (2) 平成23年築上町政治倫理条例資産等報告者一覧表
- (3) 提出義務者別「平成23年資産等報告書」一覧
- (4) 審査会の照会に対する対象者からの回答状況

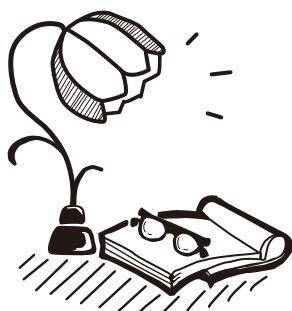

7、築上町政治倫理
審査会委員名簿

職	氏名	職業
会長	森 裕 亮	専門委員（大学准教授）
副会長	中 尾 晴 一	専門委員（弁護士）
委員	上 田 文 博	専門委員（公認会計士）
委員	柏 木 利 彦	専門委員（税理士）
委員	田 尻 宥 祥	町 民

入札結果（8月分）

入札日：平成23年8月16日

【下水道課】

- 築城地内汚水（その28）管渠築造工事（築城 地内）
落札金額：16,500,000円
工 期：平成23年8月22日～平成23年12月20日
落札業者：（株）カワバタ
- 築城地内汚水（その27）管渠築造工事（築城 地内）
落札金額：16,350,000円
工 期：平成23年8月22日～平成23年12月17日
落札業者：和建設工業
- 下水道管路埋設工事（40工区）（奈古 地内）
落札金額：24,350,000円
工 期：平成23年8月22日～平成24年2月9日
落札業者：田原産業
- 下水道管路埋設工事（39工区）（奈古 地内）
落札金額：19,380,000円
工 期：平成23年8月23日～平成24年1月31日
落札業者：（有）正栄建設
- 下水道管路埋設工事（38工区）（奈古 地内）
落札金額：11,240,000円
工 期：平成23年8月22日～平成24年1月4日
落札業者：田原建設
- 椎田処理区管渠築造工事（2-1工区）（椎田 地内）
落札金額：41,700,000円
工 期：平成23年8月23日～平成23年12月28日
落札業者：松山建設（株）京築支店
- 椎田処理区管渠築造工事（2-2工区）（湊 地内）
落札金額：28,630,000円
工 期：平成23年8月22日～平成24年2月6日
落札業者：野中建設（株）
- 椎田処理区管渠築造工事（2-3工区）（湊 地内）
落札金額：26,350,000円
工 期：平成23年8月19日～平成23年11月28日
落札業者：垣根建設
- 椎田処理区管渠築造工事（2-4工区）（湊 地内）
落札金額：12,150,000円
工 期：平成23年8月19日～平成23年12月8日
落札業者：竹豊建設

【建設課】

- 上市尾水路測量設計業務委託（樫原 地内）
落札金額：640,000円
納 期：平成23年8月19日～平成23年11月10日
落札業者：築上測量設計

【生涯学習課】

- 築上町図書館照明改修工事

（椎田962-8 築上町図書館 地内）

落札金額：3,700,000円
履行期間：平成23年8月23日～平成23年11月30日
落札業者：（有）柏木電気商会

- 築上町図書館移動書架購入

（椎田962-8 築上町図書館 地内）

落札金額：4,798,000円
履行期間：平成23年8月17日～平成23年11月30日
落札業者：植田商店

入札日：平成23年8月24日

【下水道課】

- 築城地内汚水（その29）管渠築造工事（築城 地内）
落札金額：18,080,000円
工 期：平成23年9月1日～平成23年12月28日
落札業者：長濱建設工業

入札日：平成23年8月30日

【学校教育課】

- 築城中学校受変電設備改修工事（築城388 地内）
落札金額：10,350,000円
工 期：平成23年9月7日～平成23年12月5日
落札業者：（株）九電工行橋営業所

【下水道課】

- 椎田処理区汚水実施設計（その4）業務委託（湊 地内）
落札金額：15,200,000円
履行期間：平成23年9月5日～平成24年2月29日
落札業者：（株）旭技研設計コンサルタント

【上水道課】

- 国道10号線配水管布設設計業務委託（西八田 地内）
落札金額：2,250,000円
履行期間：平成23年9月6日～平成23年10月31日
落札業者：朝倉コンサルタント（株）
- 東八田地区導水管等布設替工事設計業務委託（東八田 地内）
落札金額：1,300,000円
履行期間：平成23年9月6日～平成23年9月30日
落札業者：朝倉コンサルタント（株）

【人権課】

- パソコン教室パソコン他物品（赤幡607番地2地内）
落札金額：996,000円
履行期間：平成23年9月1日～平成23年9月16日
落札業者：（株）オフィスワタナベ

平成23年度築上町指名競争参加資格審査
申請書の2次受付（町内建設工事のみ）

受付期間 10月17日（月）
～10月21日（金）

時 間 8：30～17：00

受付場所 財政課 管財係

提出方法 持参

※提出要領及び申請書等は財政課管財係
に備え付けています。

問い合わせ 財政課 管財係（内線 342）

9月5日付けで、丸山年弘
議員が監査委員に選任されま
した。
任期 9月5日～
平成27年7月31日
監査委員は、住民からの監
査請求や町長、議会からの監
査要求等に基づき監査を行
います。その他に会計管理者が
取り扱う現金出納の監査は毎
月行い、決算に関する審査は
毎年行います。



監査委員紹介

ごみの分別を再度ご確認ください!!

現在、築上町では、「可燃性ごみ」「飲食料用びん」「飲食料用かん」「その他類」「資源ごみ」「大型ごみ」に分けてごみ収集を行っています。皆様のご協力のおかげで、ほとんどのものが正しく分別されています。

しかし、プラスチック類（カセットテープ、ビデオテープなど）や、衣類（細かく裁断されていないもの）が「可燃性ごみ」の袋に混入していたり、「飲食料用のびん・かん」の袋に化粧水や殺虫剤のびん・かんが混入しているなどといったケースがあります。

分類を間違えやすいものもありますので、皆様に配布している「築上町ごみの出し方」を再度ご確認ください。皆様のご協力をよろしくお願いいたします。

<分類・出し方を間違えやすいもの（例）>

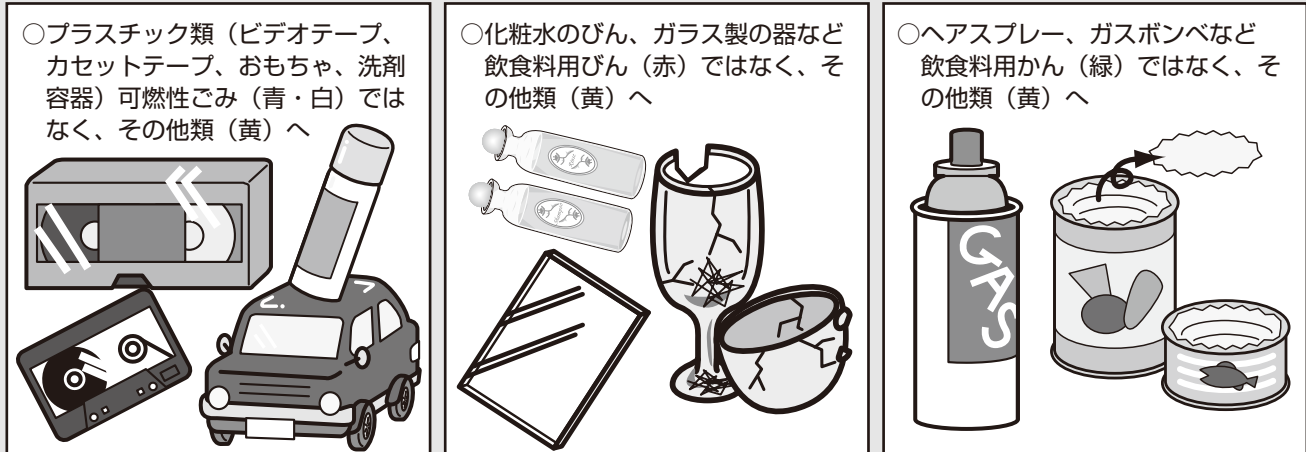

問い合わせ：環境課 環境係（支所・内線151・152）

平成23年度住宅用太陽光発電設備設置費補助金交付申請の受付

環境に配慮したまちづくりのため、住宅用太陽光発電設備設置費用の補助を行います。

受付期間 10月11日（火）～11月11日（金）
8：30～17：00
（土日祝日を除く）

※申請期間内であっても、予算額に達した時点で受付を終了します。

申込方法 環境課窓口にある申請書類一式を記入のうえ提出してください。
補助金の交付については、内容を審査のうえ決定します。

補助金の額 5万円に設備を構成する太陽電池の出力の合計値を乗じた額で20万円が限度額となります（対象システムは太陽電池出力10KW以下のもの。）

補助対象 以下の条件をすべて満たすもの。

- ・自己の居住の用に供する築上町内の専用住宅（店舗等併用住宅を含む。）

※共同住宅、借家は対象外となります。

・申込み時点で未設置の設備が対象であり、既に設置済みのもの、中古品等は補助対象外となります。補助金の交付回数は1度限りです。

・当該年度2月末までに工事が完了するもの（着工日は交付決定通知日以降。）

交付対象者 町税等を滞納していない方で、下記の条件を満たす方。

・町内に住所を有し、住宅を所有又は住宅を建築している方。

・町内に住所を有していない場合、実績報告書提出時点において本町に住所を有することが明らかである方。

・「ふくおかエコライフ応援BOOK」への記帳を通じてエコライフに取り組んでいただける方。

申込・問い合わせ 環境課 環境係

（支所・内線152）

10月から「子ども手当」が変わります。申請をお忘れなく！

(これまで子ども手当を受け取っていた方も含め、すべての方が申請が必要です)

10月分からの支給額は次のように変更になります。

○手当の月額(平成23年10月分～平成24年3月分)

- ・0歳～3歳未満 15,000円(一律)
- ・3歳～小学校修了前 10,000円(第3子以降は15,000円)
- ・中学生 10,000円(一律)

10月分～1月分の手当は平成24年2月に、2月・3月分の手当は平成24年6月に支給されます。

また、これまでと支給対象となる方が変わる場合もあります。

**申請が
必要です**

10月分からの子ども手当を受給するためには、支給対象となるかどうかを審査しますので、これまで受給していた方も含め、対象のお子さんを持つすべての方は、お住まいの市町村へ申請してください。

※公務員の方は勤務先へ申請してください。

*現在、築上町で受給している方は平成24年3月末までに申請をすれば、10月分から受け取ることができます。

ご注意ください！

次の方は速やかに申請してください。(3月までに申請しても遡って受け取れません)

- ・10月以降に他の市町村へ転居した方
- ・10月以降にお子さんが生まれた方

※10月以降に他の市町村へ転居した方は、転出した日(転出予定日)の次の日から、10月以降にお子さんが生まれた方は、お子さんが生まれた日の次の日から数えて15日を経過するまでに必ず申請してください。

問い合わせ 福祉課 子育て支援係(内線240・242・243)

平成24年度小学校入学児童 就学時健康診断

平成24年度小学校入学予定者の健康状況を把握するために健康診断を実施します。

対象者

築上町に住所を有し、来年度小学校へ入学するお子さん(平成17年4月2日生まれ～平成18年4月1日生まれ)
※10月初めに「ご家庭へ「就学時健康診断通知書」を送付します。

○椎田地区

日時 11月17日(木)

受付 13:00～14:00

場所 中央公民館

○築城地区

日時 11月2日(水)

受付 13:00～14:00

場所 築城公民館

検査項目

内科、歯科、視力、聴力

持参するもの

就学時健康診断の実施について(通知)、母子手帳

※当日は、保護者または保護者に代わる方の同伴が必要です。

問い合わせ

学校教育課 学校教育係

(支所・内線253)

平成24年度築上町町民 催事業募集

築上町では、地域文化の創造・振興に資する活動を「町民主催事業」として、個人や団体に対して助成支援を行っています。

助成内容

①補助金の交付

②会場使用料の免除

③企画、立案等の支援

助成対象

築上町文化会館(コマール)、築上町中央公民館、築城公民館、上城井公民館、下城井公民館を会場として行う地域文化振興に寄与する公演や展覧会等で、平成24年度(平成24年4月1日～平成25年3月31日)に開催するもの
申込期間 10月3日(月)～11月30日(水)

申込方法

必要書類を生涯学習課社会教育係に提出

※要領及び申込用紙は生涯学習課に備え付けています。

申込・問い合わせ

生涯学習課 社会教育係

(支所・内線263)

第8回築上町近郊ソフトバレーボール大会参加者募集

日時 11月6日(日)
 受付 8:30~
 開会式 9:00~
場所 築城海洋センター体育館・築城体育館

参加資格

中学生以上で、京築地区近郊の居住者及び勤務・通学者で編成されたチーム

種目

トリムAの部：男性2人、女性2人、トリムBの部以外、先着32チーム
 トリムBの部：40歳代男女、50歳以上の男女各1人、先着8チーム
 レディース：女性のみ、先着16チーム

参加料 1チーム 1,500円

申込期限 10月28日(金)

申込・問い合わせ

体育協会事務局(火~金)

(56) 0075

生涯学習課 社会教育係

(支所・内線262)

後期高齢者の健康診査健康診査は毎年受けましょう！

福岡県後期高齢者医療制度

の被保険者を対象に健康診査を実施しています。平成23年度の受診期限は平成24年3月31日です。また受診していない方は、指定医療機関等で早めに受診をお願いします。指定医療機関については、受診票と一緒に一覧表をお送りしています。

受診のときは、「被保険者証(保険証)」と広域連合が郵送した「受診票」が必要です。

受診票が見当たらない場合は再発行しますので、お問い合わせください。

生活習慣病で治療中の方は受診の対象となりません。

問い合わせ
 福岡県後期高齢者医療広域連合
 (092651) 3111

行政相談週間 10月17日(月)~23日(日)

行政相談とは、国からの委託を受けた行政相談委員が、国や県などの行政全般についての苦情や意見・要望を受けて、皆さんの声を行政の改善に役立てる制度です。築上町では、毎月2名の行政相談委員が、定例の行政相談所を開設しています。

今月は10月17日(月)から23日(日)までの行政相談週間に伴い、特設行政相談や日合同行政相談所も開設されます。

相談は無料で秘密は堅く守られます。お気軽にご相談ください。

◎定例行政相談

(毎月第3水曜日)
日時 10月19日(水)
 10:00~15:00

◎特設行政相談

日時 10月26日(水)
 10:00~15:00
場所 自愛の家 (行政相談委員 尾座本健一さん)
 築城公民館 (行政相談委員 安田美鈴さん)

問い合わせ
 総務課 行政係
 (内線320)

無料法律相談

日本司法支援センター(法テラス)では、弁護士による無料法律相談を実施します。(※事前に申し込みが必要です)

日時 10月6日(木)
 13:00~16:00
場所 自愛の家
予約電話番号

050(33383)5506
 (平日:9:00~17:00)

※所得の基準がありますので、詳細は予約時にご確認ください。

※先着6人で締め切ります。

お問い合わせ
 法テラス北九州
 050(33383)5506
 総務課 行政係
 (内線320)

弁護士による無料法律相談

10月1日から10月7日までの1週間は「法の日週間」です。弁護士会では法の日週間無料相談会を実施します。

日時 10月13日(木)
 午前の部 9:30~12:30

午後の部 13:30~16:30
場所 北九州弁護士会館

受付 電話予約制

定員 100人程度

北九州法律相談センターで予約を受け付けています。定員になり次第締め切ります。

予約・問い合わせ
 北九州法律相談センター
 093(561)0360

お詫びと訂正
 広報9月号のP8国民年金保険料収納業務の民間委託で、受託事業者は、正しくは『キャリアリンク(株)』です。お詫びして訂正します。



今月の納税

町県民税 第3期
 国民健康保険税 第4期
 今月の町税納期限は、
10月31日(月)です。
税金は、納期限内に納めましょう。

納税は便利な口座振替で

あなたの預貯金口座から自動的に納税する口座振替を利用すれば、納め忘れもなく安心です。

手続き

金融機関の預貯金通帳とその通帳に登録してある印鑑を持参のうえ、各金融機関で申し込みをしてください。

取扱金融機関(本・支店、本・支所)

- ・福岡銀行
- ・西日本シティ銀行
- ・福岡びびき信用金庫
- ・九州労働金庫
- ・ゆうちょ銀行
- ・福岡豊築農業協同組合



問い合わせ：税務課 徴収係(内線217)

**お散歩防犯パトロール隊
員募集**

お散歩の時にあわせて、子どもたちの安全確保や地域の見回りのボランティア活動をしてみませんか？
対象者

20歳以上の町内に在住するボランティアで協力いただける方
配布物
全面反射の腕章（夜間のウォーキングでも安全です）

申込方法

総務課行政係窓口及びホームページに掲載している申込用紙に必要事項を記入の上、お申し込みください。
申込・問い合わせ
総務課 行政係
(内線334)

**もみじウォーキング大会
参加者募集**

日時 11月12日（土）
コース
・24キロコース（出発・8:30 綱敷天満宮）※新設コース
・18キロコース
（出発・9:20 メタセの杜）
・9キロコース
（出発・10:20 本庄の大楠）
・4キロコース
（出発・11:00 山村自然学校）

ゴール 牧の原キャンプ場
参加料
大人 1,500円
（うち買物券1,000円）
小学生 500円
（うち買物券 500円）
小学生未満 無料

申込方法

参加申込書に必要事項を記入の上、FAX、郵送、持参等により事前にお申し込みください。
申込期限
10月21日（金）必着
※当日の参加受付はできません。

申込・問い合わせ

11月12日（土）・13日（日）はもみじ祭りが開催されますので、こちらもお楽しみください。
申込・問い合わせ
商工課 商工観光係
(支所・内線182)

里親を求める運動推進月間

10月は「里親月間」です。里親とは、親の病気や離婚などの事情によって、あなたがい家庭のぬくもりを求めている子どもを自分の家庭に迎え入れ、養育してくださる方のことです。福岡県でも、さまざまな事情で家庭で暮らすことができない子どもたちがいます。このような子どもたちを温かく受け入れて、養育していただける里親さんを募集

しています。

また、親が死亡、行方不明等になった子どもを三親等以内の親族が養育する場合は、親族里親制度もあります。里親について知りたい方、里親を希望する方は、最寄りの児童相談所へご相談ください。

問い合わせ

京築児童相談所
0979(84)0407

働く人のなんでも労働相談

福岡県と北九州市では、解雇・賃金未払い・セクハラ・いじめ等、各種労働問題に対する相談会を開催します。
※予約不要・相談無料・秘密厳守
日時 11月16日（水）、11月17日（木）
15:00～20:00
場所 北九州市立男女共同参画センター ムーブ

子ども養育費等に関する法律相談

※16日は必要に応じて弁護士による相談があります。
福岡県北九州労働者支援事務所
093(592)3516
昼間の相談
日時 10月5日（水）、

夜間の相談
日時 11月2日（水）、12月7日（水）
13:00～15:00
10月12日（水）、10月26日（水）、11月9日（水）、12月14日（水）、18:30～20:30

場所

福岡県母子家庭等就業・自立支援センター（春日市クローバープラザ内）
予約電話番号
092(584)39222

新たな出会い応援事業

相談日前日までに予約してください。（先着順の受付で、1日4人、1人当たりの相談時間は約30分）
独身男女の出会い・結婚を応援します！
福岡県では、少子化対策の一環として、独身の方々に出会いの機会を提供し、結婚のきっかけづくりを行う「新たな出会い応援事業」を実施しています。

**家庭介護介助者養成講座
受講者募集**

対象者
家庭で介護をしている方、またはお年寄りの自立を目指したお世話、病気の予防、家庭での介護の方法等について学びたい方
日時 11月12日（土）、11月19日（土）
10:30～15:10
場所 コスメイト行橋
※1日目と2日目では講義と実技の内容が違います。詳しくはお問い合わせください。
募集人員 20人
※定員になり次第締め切りします。
参加費用 無料
※交通費、昼食代等は個人負担
申込・問い合わせ
麻生教育サービス
092(482)7006

(財)福岡県地域福祉財団
ホームページ <http://www.fb-k.in.or.jp/>
携帯電話サイト <http://www.fb-k.in.or.jp/do>
問い合わせ
(公財)福岡県地域福祉財団
振興課
092(582)2396
福岡県福祉労働部子育て支援課
092(643)3311

労働力調査 ご協力のお願い

総務省統計局と福岡県では、毎月、労働力調査を実施しています。

労働力調査は、我が国の失業率や雇用の実態を明らかにする重要な統計調査であり、政府や都道府県が雇用・失業対策を企画・立案、景気判断を行ううえで、不可欠な資料として活用されています。

調査対象は、全国から約千分の一の世帯が無作為に選定されます。築上町においても対象となった世帯には、統計調査員が調査票の配布に伺いますので、調査への回答をお願いします。

問い合わせ

福岡県企画・地域振興部
調査統計課

092(651)1111

第20回暴力追放福岡県民大会

皆様、ぜひご参加ください。
日時 11月16日(水)
14:00~16:00

場所 北九州芸術劇場

主催 (公財)福岡県暴力追放運動推進センター

特別講演

「ヤクザマネー」社会を蝕む
闇の資金」

NHK神戸局デスク

板倉弘政氏

法務総合相談所のご案内

相談は無料で、秘密は厳守します。お気軽にご相談ください。

日時 10月3日(月)

10:00~15:00

場所 苅田町三原文化会館

内容 不動産売買・賃貸借、土地境界、金銭貸借など

問い合わせ

福岡法務局行橋支局
(22)0476

地域の防犯情報などを記載した「ふっけい安心メール」の配信登録について

福岡県警察から県内で発生した事件情報等を記載したメール(ふっけい安心メール)を配信しています。「ふっけい安心メール」に登録すると不審者情報や振り込め詐欺などの情報がメールで送られてきます。ぜひ登録し、活用ください。

(QRコード)



問い合わせ

福岡県新社会推進部生活安全課

092(643)3124

第18回福岡県農林水産まつり

皆様の農林水産業に対する理解を深め、豊かな農山漁村を築き、みんなの「ふるさと福岡」を育てるため、県民参加の祭典として「福岡県農林水産まつり」を開催します。

日時 11月19日(土)

10:30~16:30

11月20日(日)

10:00~16:00

場所 県営天神中央公園、アクロス福岡

内容

・農林水産特別功労者等の表彰
・県内農林水産物の展示・即売等
同時開催
・「ふるさとの食につぼんの食」福岡フェスティバル
来場の際は、できるだけ公共交通機関をご利用ください。

問い合わせ

福岡県農林水産まつり運営委員会事務局

092(643)3486

「ふくおかの農業応援団」募集!

県では、県民の皆様や県内の飲食店等を対象に「応援ファミリ」及び「応援の店」を募集します。「応援ファミリ」は、県産農産物

を優先的に購入する方を登録するもので、登録した方には、メールマガジンでのお役立ち情報の配信や農業農村体験ツアーへのご招待など各種特典をご用意しています。

「応援の店」は、県産食材を積極的に使用する飲食店等を認定するもので、認定店は県のホームページ等で広くPRします。

皆様の「応募をお待ちしています。」

問い合わせ

福岡県農林水産物安全課
092(643)3518

荒廃森林再生事業

平成20年度から荒廃森林再生事業を実施しています。15年以上「国県の補助金」を使って間伐等を行っている森林について調査し、条件を満たした場合、所有者の同意を得て作業が実施されます。森林所有者の費用負担は無しで間伐等は行われます。対象箇所が多いため、毎年箇所を絞って実施しています。協定書の記入用紙が届きましたら、内容を確認のうえ記入・押印し、1部返送してください。詳しくはお問い合わせください。

問い合わせ

産業課 農林水産係
(内線274)

豊築森林組合西部支所
(54)0001

「県産品愛用強調月間」暮らしに活かそう県産品

10月は「県産品愛用強調月間」です。

問い合わせ

福岡県商工部中小企業振興課地場産業振興係
092(643)3419

県営住宅入居者募集

募集住宅

築城団地4棟(新築)

募集案内書の配布及び

申込期間 10月3日(月)

~10月12日(水)

案内書配布場所

福岡県住宅供給公社県営住宅管理部管理課、公社管理事務所(福岡、北九州、筑後、筑豊)、公社管理事務所出張所(行橋・大牟田・直方・田川)、県庁県営住宅課、県内の各市(区)役所及び町村役場、各地区県民情報コーナー(北九州・筑後・筑豊・京築)など

問い合わせ

福岡県住宅供給公社県営住宅管理部管理課
092(781)8029

福岡県立築城特別支援学校「学校祭」

日時 11月13日(日)
9:30~14:00
場所 築城特別支援学校
内容 児童生徒学習発表
(ビデオ上映)
・児童生徒作品展示
・施設等のパネル展示等
問い合わせ
福岡県立築城特別支援学校
(52) 3121

「まなびの杜」さわやか講座参加者募集
第11回福岡県ねりんスポーツ文化祭へ行こう!

日時 11月19日(土)
9:00~17:00(予定)
場所 豊前市役所玄関集合
イヅカコスモスコモン(飯塚市)
定員 20人(先着順)
参加費用 2,000円
(昼食代込み)
内容
・田川市石炭歴史資料館「世界記録遺産」山本作兵衛炭坑記録画見学
・第11回福岡県ねりんスポーツ文化祭の総合開会式・記念講演等へ参加
対象者
豊前築上地区に在住する60歳以上の方

申込期間 10月5日(水)~
※定員になり次第締め切りま
す。
申込方法
豊前市教育委員会、また
は豊前市中央公民館にお申
し込みください。(電話で
の受付可)
申込・問い合わせ
豊前市教育委員会
0979(82) 1111
豊前市中央公民館
0979(82) 2402

海技免許の更新講習

日時 10月22日(土)
受付 9:30~
講習 10:00~
場所 サンワーク行橋
持参するもの
・海技免許
・写真2枚
(縦4.5cm×横3.5cm)パスポー
トサイズ(スピード可)
・免許証に記載されている現
住所等に変更がある場合は
本籍地記載の住民票が必要
です。
費用
小型免許更新講習
8,100円
小型免許失効再交付講習
13,990円
申込・問い合わせ
関門海技免許センター
083(266) 4029

平成23年度西日本工業大学
公開講座「知識のつばら」

「新しいモノづくり」を
テーマに、モノづくりに欠か
せない「デジタル技術」につ
いて講義を進めます。
日程 10月1日(土)
~10月29日(土)までの
毎週土曜日(全5回)
時間 10:00~11:55
場所 西日本工業大学おぼせ
キャンパス
対象者 高校生以上の方
受講料 1,000円
(1講座のみの受講も可能)
当日受付で徴収
申込期限
各講座の3日前まで
申込・問い合わせ
西日本工業大学地域連携課
093(563) 3221

ちくじょう祭り

日時 10月23日(日)
10:00~18:00
場所 スパーク築城
(築城支所横)
内容
・人文字
集合時間 12:30
集合場所 築城支所グラ
ド内
・東北味巡りブース等
問い合わせ
商工課 商工観光係
(支所・内線182)

— 広告欄 —



築上町物産館
『メタセの杜』

TEL.0930-52-3828
http://www.metase.net

- 国際交流館の催し
 - ・「第35回毎日女流書展作品展」
10月12日(水)~10月17日(月) 10:00~16:00
※16日(日) 10:00~17:00
 - ・美翠会「水墨画作品展」(代表者 中野美枝子)
10月18日(火)~10月25日(火) 10:00~16:00
チャリティ即売会・色紙、短冊、ハガキ絵など
※売り上げ金の一部を東日本大震災被災地への義援金
とさせていただきます。
- イベント
 - ・美夜古ロック村バンド演奏
10月9日(日) 10:00~17:00(予定)
 - ・フリーマーケット(芝生広場) 10:00~15:00
※雨天の場合中止

演題
絆が
人を生かすから
ホームレス支援から見る無縁日本

2011年度
豊前・築上地区進路保障推進協議会人権啓発講演会
NPO法人北九州ホームレス支援機構 理事長

奥田知志 講演会

2011 11/7 [月]

開会場 / 豊前市民会館 入場 無料
開演 / 18:00(開場17:30)
※手帳通訳あります

○主催：豊前・築上地区進路保障推進協議会
○協賛：上埴町教育委員会・築上町教育委員会・豊前市教育委員会

●奥田 知志 おくで ちし
2009年3月NHKプロフェッショナル 仕事の流石に出演。
日本フットボール連盟八幡リストクラブ代表
NPO法人北九州ホームレス支援機構 理事長
NPO法人ホームレス支援機構(アソシエイト) 理事長
大学法人の理事 ほか

有料広告募集中：1回1 枠5,000円(タテ約4.7cm×ヨコ約8.8cm) 問い合わせ：総務課 情報政策係(内線335)

豊前築上医師会看護高等専
修学校准看護師生徒募集

試験日 12月17日(土)
申込期間 11月14日(月)
12月16日(金)
試験科目 国語・作文・面接
問い合わせ
豊前築上医師会看護高等
専修学校
0979(82)0607

北九州空港イベント

●癒しのエアポートライブ
日時 10月1日(土)
登根陽子(SAX)
10月8日(土)
Ai(JAZZ)
10月15日(土)
ノーキーK(フォーク)
10月22日(土)
いわみかおり
(ヒーリング)

10月29日(土)
ナオミ(JAZZ)
1部 13:00
2部 15:00
●ゆくはし遺産
小・中学生絵画展
期間 10月8日(土)
10月16日(日) 終日
●朝市(地域特産品)
日時 10月23日(日)
10:00~15:00

●お宮の里幼稚園による
「沼染(福岡県指定無形
民俗文化財)」
日時 10月30日(日)
10:10~10:40

●あけぼの保育園
「春秋太鼓」
日時 10月30日(日)
13:00~13:40

問い合わせ
北九州エアターミナル(株)
093(475)4195

リサイクルプラザ体験
学習講座

・紙ひものかご作り
日時 10月21日(金)
10:00~16:00

参加費用 500円
材料費 実費
・手仕事のうた
古い着物を新しい感覚でコー
ディネイトして展示中
・EMぼかし
日時 10月22日(土)
10:00~12:00

参加費用 1000円
・紙すき
日時 10月30日(日)
13:00~15:30

参加費用 3000円
募集人員 各講座10人
※申し込みは開催日の5日前
までにお願ひします。
申込・問い合わせ

環境課 環境係
(支所・内線155)
リサイクルプラザ
(56)0016

カップリングパーティー
参加者募集

主催 豊前ライオンズクラブ
青年アカデミー委員会
日時 10月29日(土)
18:30~

場所 Slow Weddings
森の風

対象者 25~45歳の独身の方
定員 女性25人 男性25人
※定員になり次第締め切りま
す。
会費 女性4,000円
男性5,000円

申込・問い合わせ
Slow Weddings 森の風
0979(72)1350

人の動き(8月末現在)

	前月比
人口: 20,150人	+26
男: 9,644人	+26
女: 10,506人	± 0
世帯数: 8,953世帯	+22

平成23年度シンポジウム助成事業

小学生のコミュニケーション能力向上を図るシンポジウム

~小学生による朗読活動とコミュニティ放送との連携~

日時 平成23年11月5日(土)
9:30~12:00 (開場9:00)

会場 築上町文化会館「コマーレ」

☆西角田小学校児童による朗読会☆

☆基調講演☆「子どもは ことばで伸びる!」 講師:一里塚華劇団 団長

☆パネルディスカッション☆

「子どもたちの朗読活動とコミュニティ放送との連携」

・コメンテーター兼コーディネーター:福岡県議会議員 後藤元秀議員

・パネリスト:築上町教育長、築上町立西角田小学校 校長、一里塚華劇団 団長

東九州コミュニティ放送株式会社 放送局長

築上町立西角田小学校児童保護者代表

入場無料

※このシンポジウムは、全国モーターボート競走施行者協議会からの拠出金を受けて実施するものです。

問い合わせ:総務課 情報政策係(内線335)

児童館からのお知らせ

申込・問い合わせ 児童館 (57) 4300

<わくわくチャレンジ教室>

紙飛行機にチャレンジ!

厚紙とホッチキスで作る紙飛行機をゴムカタパルトで飛ばそう!

うまく調整すれば30秒以上飛ばすこともできるよ!

日時 10月29日(土) 13:00~
場所 児童館
講師 紙飛行機愛好家 吉田実樹憲氏
材料費 20円
対象者 小学生(10人)
申込期限 10月22日(土)

13:00~16:00

場所 児童館

材料費 プラバン(1回30円)、アイロンビーズ(1回50円)

<子育て支援センター>

親子で一緒に運動会

日時 10月25日(火)
10:00~12:00
場所 児童館
参加費用 200円(子ども一人)
内容 親子遊戯ほか
対象者 未就学児親子

遊びの広場

時間内であれば誰でも作って遊べます。

日時 10月15日(土)、10月22日(土)

申込・問い合わせ 児童館 (57) 4300

緑

のふるさと協力隊

五島 三太 No.5

築上町のみなさん、こんにちは。私が築上町に来て、はや半年がたとうとしています。あつという間に過ぎた感はあるのですが、これからのほうが時間の経つのは、早いぞと言われ、一日一日を大切にしたいなと思っております。

さて、今月の活動(8月中旬から9月中旬)を紹介したいと思います。農作業としては、下香楽開拓地区の村上さんや芳賀さんの圃場で草取りや鶏舎の掃除の手伝い、安武地区で「つきトマト」を水耕栽培で作っている繁永さん宅での手伝い、本庄地区にある森林組合での木を伐り出す作業の手伝い、上城井地区でのそば撒き手伝い、上り松地区宮本さん宅でのイチジクの収穫・出荷手伝い、極楽寺宮農組合や下香楽、越路地区での稲刈り手伝いなど今月も本当に色々体験させていただきました。その中で、水耕栽培という栽培方法を聞いて

た事はあつたのですが、土を使わず水だけで、トマト1本から、6千から8千個の実が採れるのには、驚きました。イチジクの手伝いでは、収穫のタイミングと簡単に皮がめくれてしまう取り扱いの難しさを感じました。また、宮本さんからたくさんイチジクをいただき、ジャムを作ってみました。毎回農家さんから収穫物だけでなく色んなものをいただきご飯もよばれ、本当に感謝しております。この場を借りて、お礼を(笑)。稲刈りを手伝わせていただいた極楽寺地区では、「昔の極楽寺は、演劇が盛んで劇場もあり集落にも活気があった。今は、生活はしやすくなたけど、みんなが集まって楽しむようになった。」という話を聞き、色々考えさせられ、可能

ならタイムスリップして、当時の極楽寺地区の様子を直接見てみたいなと思いました。話は変わって、9月1日から3日まで東京で、緑のふるさと協力隊中間研修があり、全国に散らばっている協力隊54人が一堂に会しました。それぞれが前半の活動を振り返り、後半に向けてのよりよい活動につながるため意見交換をしました。私自身が思ったのは、もっと築上町を知りたいし、知る必要があると思うので、各集落を一度は、自分の足で歩きたいなということでした。歩いて、皆さんの町や皆さんのことを知りたいと思います。これからもどうぞよろしくお願いします。





築上町民文化祭

問い合わせ：築上町民文化祭
実行委員会事務局
中央公民館 (56) 0251
築城公民館 (52) 0066

作者・演者の思いが込められた展示やステージ等が築上町の秋を彩ります。皆さま、ぜひお越しください。

開会式典

日時 10月28日(金)
会場 コマーレ
・式典
10:00~10:20
・築上町音頭
10:20~10:30
映画上映「最後の忠臣蔵」
第1回 10:30~12:30
第2回 13:30~15:30

入場
無料

ステージ部門

(会場 コマーレ)
○自治会、各団体発表会
日時 10月29日(土)
13:00~15:30
○町文化協会(椎田支部)発表会
日時 10月30日(日)
11:00~15:00
(会場 築城公民館)
○町文化協会(築城支部)発表会
日時 10月30日(日)
9:00~16:00
○ダンスフェスティバル
日時 10月30日(日)
18:00~21:00

催し物部門

○お茶席
日時 10月28日(金)
10月29日(土)
10:00~15:00
会場 築城公民館
○仕舞・謡曲
日時 10月30日(日)
10:00~15:00
会場 中央公民館
○お茶席
日時 10月29日(土)
10:00~15:00
会場 中央公民館
○囲碁大会
日時 10月29日(土)
9:00~16:30
会場 中央公民館
○町民文化祭特別事業
・オータムコンサート
日時 11月3日(木・祝)
13:30~
会場 コマーレ
・寄席演芸公演
日時 11月6日(日)
14:00~
チケット 500円
会場 コマーレ
※お子さま連れ(未就学児)の方はご遠慮ください。

展示部門

日時 10月28日(金)
~10月30日(日)
10:00~16:30
※30日(日)のみ
10:00~16:00
(築城地区会場)
●築城公民館
(文化協会築城支部の作品)
●チアフルついき(小学校、
保育園、福祉施設の作品)
(椎田地区会場)
●中央公民館(椎田地区自治会、
小学校、保育園、幼稚園、築上
町郷土誌会、アグリ陶工房、町
民大学、文化協会椎田支部の作
品、高齢者生きがい教室、人権
センターふれあい教室の作品)
●コマーレ
(福祉施設、JA女性部、
文化協会椎田支部の作品)

船迫窯跡公園からのお知らせ

秋の船迫窯跡公園は楽しいイベントもりだくさん!!

◎秋の特別展『モノづくりと道具』
原始・古代の石器や鉄器。鍛冶・大工・桶作り、
菓子道具など、ちょっと懐かしい道具たち大集合!!
■期間：10月25日(火)~12月4日(日)
9:00~17:00 *入場無料
■場所：船迫窯跡公園体験学習館



◎秋の特別展記念イベント
『My 銅鏡をつくろう!』
自分でデザインした型に青銅を流し込み磨きま
す。世界でたったひとつのMy 銅鏡をつくろう!!
■日時：11月13日(日) 10:00~16:00
■場所：船迫窯跡公園体験学習館
■参加費：1,000円(中学生以下500円)
■定員：20人(電話事前申込み)
※定員になり次第、締め切ります。
申込・問い合わせ 船迫窯跡公園体験学習館
(52) 3771
*毎週月曜日は休館日です。

図書館 だより

- ◎今月の休館日は 4日・11日・18日・25日です。
- ◎開館時間は 9時00分～17時00分までです。
- ◎図書は椎田・築城両図書館あわせて6冊まで、15日間借りられます。(CDは2枚まで、8日間です。)
- ◎利用者カードの申し込みは椎田・築城どちらでも行っております。(本人確認のために免許証または保険証等が必要です。中学生・高校生は生徒手帳・学生証等でも可。小学生は保護者による申請書の記入が必要です。)

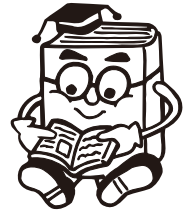

【図書館おすすめの本】



夜中のパン屋さん 午前0時のレシピ / 大沼 紀子 著

謎多き笑顔のオーナーと口の悪いイケメンパン職人、そして居候の女子高生が夜な夜な巻き込まれる、真夜中の事件。

順風満帆に生きられない困った人たちを、パン屋さんが救う！



やなりいなり / 畠中 恵 著

大人気「しゃげけ」シリーズ最新刊！いつも大賑わいの長崎屋に、史上最高の千客万来！？

第十弾は新キャラクターがてんこもり！！全話に「おいしいレシピ」もついています！



箱庭図書館 / 乙一 著

新聞の読書面「売れてる本」などで絶賛続々！！

読者参加企画「オツイチ小説再生工場」で募集した読者投稿作から著者が「リメイク対象」を選びリメイクしためずらしい本です。



2011年版 間違いだらけのクルマ選び / 徳大寺有常+島下泰久 著

これからクルマはどうなってしまうのか？車種が大幅に増えたハイブリット、EV車の実用化

中国やインドのクルマ生産の本格化など、今、クルマ界はメーカーにとってもユーザーにとっても混乱極める激変期です！



もりのてぶくろ / 八百板 洋子 文 ナターリア・チャルーシナ 絵

きれいな黄色の葉が1枚、森の小道に落ちていました。

その形は、まるでてぶくろのよう。とおりがりの動物たちはみな、そっと手をあててゆきます。最後にやってきたのは・・・

【福岡県内の図書館の蔵書検索が自宅でできますよ！】

現在、福岡県内42の図書館の蔵書検索が、インターネット検索で可能となっています。

その手順は

- ① インターネットで「福岡県立図書館」のホームページにアクセス
 - ② トップページ掲載の「横断検索」をクリック
 - ③ 書名などの検索条件を入力
 - ④ 検索したい図書館をチェック（複数可）
 - ⑤ 検索を開始
- 上記で検索した図書を借りたい場合は県立図書館を核とした「相互貸借」制度を利用して借りることも可能です。（相手方図書館の貸出条件内）詳しくは築上町図書館にお問い合わせください。

【近隣の図書館も利用できますよ！】

築上町民の皆さんは、次の近隣図書館の利用が可能です。

(北九州市・行橋市・豊前市・苅田町・みやこ町・上毛町・吉富町・直方市・中間市・宮若市・芦屋町・水巻町・岡垣町・遠賀町・小竹町・鞍手町)

これら市町の図書館で図書などを借りるには、相手方図書館の利用者カードが必要となります。本人確認ができるもの(免許証など)をお持ちになり、相手方図書館に直接、お申し込みください。

【福岡県立図書館からのお知らせ】

福岡県立図書館の本が(福岡市東区箱崎 蔵書約70万冊)

あなたの町の図書館で借りられます！

インターネットで無料お取り寄せ！

- ★利用手順 ①「利用者登録・貸出カード作成」→②「パスワード登録」→③「インターネットで貸出申込」→④「お近くの図書館でお受取り」→⑤「お近くの図書館に返却」 (注) 電話・FAXによる貸出申込も可能です。

詳しくは、福岡県立図書館のホームページ又はお近くの図書館にお尋ねください。

問い合わせ ●築上町図書館 (56) 5171 ●築城図書館 (52) 0066

高齢者インフルエンザ予防接種

平成21年22年に流行した新型インフルエンザは平成23年3月末をもって終焉し、今年度からは従来の季節性インフルエンザの予防接種となります。

季節性インフルエンザの予防には12月中旬までに接種するのが効果的です。下記の説明をよく確認し、体調が良い時に早めに接種しましょう。

1. 対象者：①65歳以上の方
②60歳以上65歳未満の慢性高度心臓・肺・腎臓・免疫機能不全の方（障害1級程度の方）
*上記①②の方で、インフルエンザ予防接種を希望する方
2. 実施場所：町内医療機関
3. 実施期間及び時間：
平成23年10月1日（火）～12月末日まで
*ただし医療機関の診療日及び時間内とする。
*宮崎リハビリテーション医院については、月～金曜日の午前中のみ。
4. 接種回数：1回
5. 個人負担金：1,000円（生活保護受給者は無料）
6. 接種時に持っていくもの：
被保険者証（生活保護受給者は「診療依頼書」）

7. 築上町以外の医療機関・施設等でインフルエンザ予防接種を受ける場合

- ①福岡県内で予防接種広域化事業に協力を承諾している医療機関での接種
★「予防接種依頼書」がなくても接種できます。
- ②県外及び予防接種広域化事業に協力を承諾していない医療機関での接種
★「予防接種依頼書」が必要となりますので、少なくとも接種の1週間前には、住民課・健康増進係（保健センターチャアフルつきき）に申請書を提出してください。
★申請時に準備するもの
印鑑・被保険者証（保険証）
★接種料金：一度全額自己負担してください。
接種後申請により「予防接種助成金制度」にて最高額2,000円までをお返しします。
★接種後申請時に準備するもの
印鑑・接種済証・予診票・予防接種にかかった領収書・お金を振り込む口座番号（郵便局以外）
★予防接種費用還付申請期限
平成24年1月31日（火）
★申請先：住民課・健康増進係
（保健センターチャアフルつきき内）

※「定期予防接種広域化事業」とは

皆さんの日頃の健康状態をよく把握している「かかりつけ医」による予防接種を推進し、体調に合わせて安心して予防接種が受けられる体制をつくり、予防接種の機会の拡大を図る事業です。
かかりつけ医が町外の場合は、上記7の①②を確認して、接種を受けてください。

チャアフル健康相談のお知らせ

10月3日（月）10:00～11:00、保健センターチャアフルつききで健康相談を行います。

血圧測定、検尿などの健康チェック並びに保健師が健康に関する相談に応じます。利用を希望する方は当日会場にお越しください。健康手帳をお持ちの方はご持参ください。

豊築休日急患センターからのお知らせ ～口腔がん専門医が来ます

毎月2回、休日急患センターに九州歯科大学の口腔外科医（口腔がん専門医）が来ます。

10月の来所日：2日（日）、16日（日）
お口の中に異常のある方、心配がある方は来所ください。

問い合わせ 豊築休日急患センター
0979（82）8820

～10月は骨髄バンク推進月間です～

骨髄移植は、白血病や再生不良性貧血など血液難病の患者さんに、提供者の正常な骨髄細胞を静脈内に注入して移植する治療で、究極の献血と言われています。

現在ドナー登録者は30万人を超えています。しかし、骨髄移植の前提となる白血球の型が一致する確率は数万分の1で、まだまだ骨髄移植を受けられずに待っている患者さんが多数います。ドナーを待っている患者さんにとっては、あなたの登録が大きな希望になります。

県内の骨髄バンク登録場所

嘉穂・鞍手保健福祉環境事務所 TEL：0948-21-4815

赤十字血液センター（北九州、福岡）、献血ルーム（魚町銀天街、おっしょい博多、キャナルシティ、ハッピークロス・イムズ）

北九州血液センター TEL：093-631-1211

また、築上町で、10月27日（木）本庁地下研修室、1月30日（月）保健センターチャアフルつききの日程で行われる献血会場でも骨髄バンク登録受付を同時実施します。

保健だより

●住民課
健康増進係

保健センターチャアフルつきき
☎（56）0300（内線710）

がらくた座“ちいおばさん”木島知草さんの人形劇と命のお話 『いきる、いのち、平和のメッセージ』～Living Together～

日 時：10月12日（水） 14：30～16：00
場 所：保健センターチアフルつきき
参加費用：無料
申込期限：10月7日（金）
申込・問い合わせ：保健センターチアフルつきき（内線710）
※ぜひ親子で気軽にご参加ください。

木島知草さんプロフィール：

人形劇と語りで、いのちの尊さやいきることの大切さ、差別や偏見の問題も含めた性教育を全国各地で展開しています。HIV 感染者やエイズ患者をはじめとし、発達障害のある子どもたちを支援する活動も行っています。町内の小学校 6 年生を対象にした次世代思春期保健教室でも毎年講師を務めています。



Life Sex Aids Birth Peace
Communication You & I

昔の食卓を守る会「はやと瓜料理講習会」参加者募集!!

旬の食材、はやと瓜を使った、料理の講習会を行います。はやと瓜をいろいろな方法で調理します。みなさんのご参加をお待ちしています。

日 時：10月28日（金）9：30～お昼頃
場 所：保健センターチアフルつきき

参加費用：材料代を当日徴収します。

申込期限：10月17日（月）

申込・問い合わせ：保健センターチアフルつきき

※参加ご希望の方は当日、エプロンと三角巾をご持参ください。

元気になるために学び合う「もんじゅ講座」

田川・飯塚歴史探訪 参加者募集 のお知らせ

今回は、日本で初めて『ユネスコ「世界記憶遺産」』に登録された、山本作兵衛の炭坑記録画の見学（田川市石炭・歴史博物館にて）を中心に、嘉穂劇場や飯塚旧伊藤伝衛門邸などを回り、田川・飯塚の炭鉱地の歴史と観光トレンドを学びます。炭鉱地の歴史と無縁ではなかった私たちの町についても振り返る機会にしましょう。一緒に参加する方を募集します。

日 時 10月21日（金）9：00～17：00
（集合8：50）

集合場所 役場築城支所西口

参加費用 一般 2500 円（入場料・昼食代込み）
会員 2000 円

昼食会場 のがみプレジデントホテル

定 員 一般・会員合わせて 30 人

※定員になり次第締め切ります。

申込・問い合わせ 保健センター チアフルつきき
（内線 710）

いのちへの優しさとおもいやり ～10月は臓器移植普及推進月間です～

臓器移植は、臓器の機能が低下したり、まったく働かなくなったりする病気の唯一の根治療法です。移植を待ち望んでいるたくさんの患者さんのために、この機会に臓器移植について、命について考えてみませんか。

大切な家族と「臓器移植」について日頃からよく話し合っ自分の意思をきちんと伝えておきましょう。

また、臓器移植のご意思がある方も、ない方も、運転免許証や健康保険証のウラ面の『臓器提供意思表示欄』に記入しておきましょう。

臓器移植、意思表示に関するお問い合わせは、

（社）日本臓器移植ネットワークのフリーダイヤル（0120-78-1069）

または、（財）福岡県メディカルセンター（092-432-5577）

献血協力をお願い

男性17～69歳、女性18～69歳の、体重50kg以上で健康な方ならどなたでもできます。(65歳以上の献血は、60歳から64歳の間に献血経験がある方に限ります。)

400ml献血を行います。採血された方は、糖尿病関連検査を含む血液検査を行いますので、健康管理にも役立ちます。

献血カードの「献血方法別の次回献血可能日」を確認の上、ご協力をお願いします。

今年の4月1日から献血の基準が改正され、男性の年齢基準が18歳から17歳に引き下げられました。ぜひ皆さんの愛の献血へのご協力をお願いします。

期 日：10月27日(木)

時間・場所：10:00～12:00 / 13:00～15:30 本庁地下研修室

問い合わせ：保健センターチアフルつき(内線710)

※献血の年間予定や詳しい内容を築上町のホームページに掲載しましたのでご覧ください。

みんなでチャレンジ 町民ウォーキングリレー

★1月1日にスタート

★8月1日～31日までの報告

★町民参加者：63人

★8月に歩いた距離：9,489km

★これまでにみんなでリレーした距離：71,723km



これまでの報告
世界踏破の旅



マイドゥグリ
(ナイジェリアの都市)

★到着した場所：マイドゥグリ (ナイジェリアの都市)

7月に到着したアンゴラの都市ルバンゴを出発してから、コンゴ民主共和国・コンゴ共和国・ガボン・赤道ギニア・カメルーン・中央アフリカ共和国・チャドを通過し、ただいまナイジェリアの都市マイドゥグリに到着しました。

今年の7月、なでしこジャパンがドイツワールドカップで日本サッカー史上初めてとなる優勝を果たしました。なでしこジャパンの諦めずに最後まで戦った姿に、国中が湧き、被災地の方々にも勇気と希望を与えました。その偉業が称えられ、団体では初めての国民栄誉賞を受賞しました。

今月到着したナイジェリアはアフリカ大陸でも有数のサッカー強豪国で、男子は、1996年アトランタオリンピックでアフリカ勢初優勝、2008年北京オリンピックでは、準優勝に輝いています。

今後は、ベナン・トーゴ・ガーナ・ブルキナファソを目指します♪

* * 参加者募集 * *

築上町民(年齢は問わない)ならどなたでも参加できます。万歩計をつけて、一日の歩数を記録して提出するだけです。

家族や職場の仲間と一緒に参加しませんか？

10月15日(土)までに健康増進係(チアフルつき 56-0300 内線710)へお申し込みください。

日常的に歩く習慣を身につけ

楽しく歩く仲間を増やし

健康で元気な町をみんなで創ろう

食生活改善推進会

旬の食材の簡単料理紹介

材料(4人分)

にんじん	300g	} (B)
玉ねぎ	1/4個	
にんにく	1かけ	
ツナ缶	小1缶	
サラダ油	大さじ1	
粒マスタード	大さじ1.5	
酢	大さじ2	
塩コショウ	少々	
濃口醤油	小さじ1	

作り方

- ①にんじんは皮をむいて5～6cm程度の細かいせん切りにする。(なるべく細かく)
- ②玉ねぎ、にんにくは細かいみじん切りにする。
- ③耐熱皿に①のにんじん、②の玉ねぎとにんにく、サラダ油を加えてサッと混ぜ合わせ、電子レンジ(500～700w)で2分加熱する。
- ④③にツナ、材料(B)を加えてよく混ぜる。

<にんじんサラダ>

岩丸 今川 晴子さん



1人分の栄養価

エネルギー	78kcal	
たんぱく質	2.2g	
脂質	3.7g	Ca 28mg
Fe	0.3mg	食物繊維 2.2g
食塩相当量	0.7g	

町のイベントや地域の話題を紹介します。「投稿のひろば」では、情報や投稿記事を募集しています。ぜひ、ご連絡ください。
 総務課 情報政策係（内線335）

卓球で全国大会に出場！おめでとうございます

10月28日～30日に名古屋で行われる全日本卓球選手権大会（マスターズの部：女子ローゼンティ：70～74歳）に鱒淵孝子さん（臼田）が参加します。鱒淵さんは、8月に行われた福岡県予選で見事に準優勝し、今回の全国大会出場を決めました。

鱒淵さんは、全国大会に向けて「一戦一戦を大事に戦いたい」と意気込みを話され、町長は「無心でがんばってほしい」と激励しました。大会での活躍が期待されます。

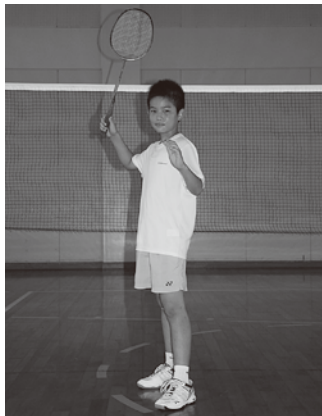

バドミントンで九州大会に出場！おめでとうございます

10月28日～30日に熊本県で行われる第28回全九州小学生バドミントン選手権大会に、森園隼也君（椎田小4年）が参加します。森園君は、9月に行われた第19回福岡県小学生夏季バドミントン大会でベスト4に入り、九州大会への出場を決めました。大会での活躍が期待されます。

少年相撲で九州大会に出場！おめでとうございます

築上町少年相撲クラブ所属の佐瀬陸君（葛城小5年）と持田典将君（与原小6年）が、8月に行われた福岡県少年相撲選手権大会でともに3位に入賞、9月に鹿児島県で行われた九州大会に出場しました。



戦争について考える～戦争展

8月2日～9月4日まで、船迫窯跡公園体験学習館で、戦争展が行われました。学習館内には、航空自衛隊築城基地所蔵の資料を中心に、米軍機に撃墜された戦闘機「紫電改」のプロペラの一部や旧日本軍の砲弾、千人針など太平洋戦争にまつわる様々な資料が展示され、会場を訪れた人は熱心に見入っていました。戦争とは何かを考える良い機会となったことでしょう。

男女共同参画ネット講演会

9月4日、築城公民館で男女共同参画ネット講演会及びパネルディスカッションが行われました。当日は、講師にファザーリングジャパン九州の宮原礼智さんを迎え、「仕事も育児も楽しむ生き方」と題し、町内の父親3人がパネリストとなり、父親が参加する子育て等について意見交換を行いました。参加者は、男性の育児参加の必要性について理解を深めました。





カヌー・ローボート県大会で上位入賞

8月28日にみやこ町で開催された B&G スポーツ大会福岡県大会の水上の部に築上町海洋クラブが参加し、小学生女子の部で古市愛永さん（築城小6年）が1位、古市愛音さん（築城小4年）が2位に入賞しました。また、団体競技ローボートでは築上町が、男子の部で2位、女子の部で1位に入賞しました。

築上町海洋クラブは、築城 B&G 海洋センターで町内の小学生を対象に、夏休み期間中カヌー・ローボート・ヨット・着衣泳等の体験、練習を行っています。

今年度は10人が参加し、海洋スポーツを楽しむとともに、水辺の安全についての学習も行いました。また練習日程の中で佐賀県に遠征し、干潟体験学習も行いました。その他、みやこ町の本庄池でバナナボートの体験試乗やライフジャケット泳等各種体験活動を実施しました。



シーサーづくり教室

9月3日、船迫窯跡公園古代復元建物で「オリジナル壁掛けシーサーづくり教室」が開催され、約40人の参加者たちが個性豊かな作品を作り上げました。行橋市でシーサー館館主を務める宮村みつおさんと竹澤マリ子さんから指導を受け、あらかじめ用意された粘土の板にそれぞれ様々な形の眉毛や目、鼻、口を粘土をこねて貼り付けていきました。途中、宮村さんによる三線演奏と歌唱もあり、沖縄からの風を肌感じながら楽しい一日を過ごしました。この日作ったシーサーは船迫窯跡公園体験学習館の電気窯で素焼き・本焼きと2回焼成した後、それぞれの製作者に引き渡されます。



京 築神楽定期公演

8月28日、豊前市の京築神楽伝統文化会館で定期公演が開催されました。築上町からは 赤幡神楽保存会が出演し、「折居」「三神」「御先」を披露しました。荘厳な神々の舞に、多くの観客が見入っていました。



第67回福岡県美術展覧会～築上町から8人が入選 おめでとうございます（敬称略）

<洋画>入選	「軍艦島へのオマージュⅠ」	<書・漢字>入選	「鳳嶺」	中野 カズ
	岡田 猛彦	〃	〃	平塚 隆子
<写真>入選	「群雀」	大木謙之介	〃	〃
〃	〃	「雨の柳川」	小林 澄雄	<書・調和体>入選
				「初恋」
<グラフィックデザイン>				水取由梨香
入選	「ちゃんとみがいてますか？」	今川 真実		



国道十号線の滝ノ本の信号交差点のコンビニエンスストア側を山手に入り、日豊線の踏切を越えると上ノ河内川を渡る。ここに架かる橋が瀧ノ本橋で、昭和十年五月に建築された町内でも古い橋の一つである。橋は橋脚のない桁橋(けたばし)で、低い欄干は縦柵状のコンクリート製。花崗岩製の四つの親柱(おやばしら)には橋の名前と年号が刻まれている。川の護岸は野面積みで、橋台部分は花崗

岩切石の石垣が一部見えるが、コンクリートで補強されている。この橋の道は江戸時代、小倉と中津を結ぶ中津街道で、福岡は当時海岸線が入江になっていた。「福岡ヶ江」と呼ばれていた。街道わきの鳥居から石段を登ると海の神様、綿津見(わたつみ)の娘である豊玉姫を祀る海神社があり、ここから周防灘が一望できる。また街道沿いには幕末に活躍した宮相撲力士「一之盛武八」の顕彰碑がある。さらに西へ国道十号線を斜めに横断して、上り松の旧街道沿いの集落には二十数年前までは巨木の松並木があった。

(生涯学習課文化財保護係
高尾)

しいだコミュニティ倶楽部 からのお知らせ

第31回ときめきスポーツ大会 (知的障害者スポーツ大会)で銀メダル受賞!

大会は、9月10日、久留米陸上競技場で、開催されました。しいだコミュニティ倶楽部から「陽光学園おやまだ」の松下幸夫さん(41歳)がフライングディスク競技に出場し、壮年2組でみごと「銀メダル」に輝きました。

松下さんが学園で毎日練習した努力の成果が実りました。来年は「金メダル」を目指して頑張ると張り切っています!



左：おやまだ学園の先生／中央：松下さん
右：福岡県障害者スポーツ協会の指導員

申込・問い合わせ
しいだコミュニティ倶楽部事務局 (56) 0075

Sport(スポーツ)

築上町卓球部第3回部内大会結果(敬称略)

シングル

Aパート

優勝 上田泰三 準優勝 南 健治
3位 有浦健一

Bパート

優勝 奥本正臣 準優勝 蛭崎 昭
3位 中嶋伸子

ダブルス

優勝 上田泰三・中野隆徳
準優勝 有浦健一・蛭崎 昭
3位 浦岡信男・吉野安依

ねんりんピック2011に出場!

10月15日から18日に行われる第24回全国健康福祉祭卓球交流大会(ねんりんピック2011熊本)に田中敏さん(越路)が出場します。田中さんは福岡県代表選手権選考試合で1位となり、福岡県チームの一員として出場します。

投稿のひろば

第28回読売書法展入選者(敬称略)

片山 清冬/近藤 華祥/高橋 翠見



行事予定表 10月1日～11月10日



1日(土)	・窯跡コンサート (17:30～・船迫窯跡公園) ・第一・第二青蓮保育園運動会 (9:00～)	20日(木)	
2日(日)	・特定健診結果説明会 (9:30～9:40受付・自愛の家) ・休日相談医 豊前市…くろつち整形外科クリニック ☎0979-82-2551 豊築休日急患センター ☎0979-82-8820	21日(金)	
3日(月)	・チャフル健康相談 (10:00～11:00受付 ・保健センターチャフルつき) ・特定健診結果説明会 (9:30～9:40受付・宇留津学習等 供用施設、13:30～13:40受付・小原公民館)	22日(土)	・麻しん・風しん混合 (MR) 予防接種 (～29日 ※ただし日曜日・祝日は除く) (医療機関及び接種曜日・ 時間は『平成23年度築上町定期予防接種年間予定表』 をご覧ください)
4日(火)	・乳児健診【3・4ヵ月児：H23年5月16日～H23年 6月15日生まれ、7・8ヵ月児：H23年2月生まれ】 (13:00～14:00受付・保健センターチャフルつき) ・特定健診結果説明会 (9:30～9:40受付・東高塚公民館)	23日(日)	・ちくじょう祭り (10:00～・スパーク築城) ・休日相談医 上毛町…福田医院 ☎0979-72-2411 豊前市…ともおレディースクリニック ☎0979-82-0328 豊築休日急患センター ☎0979-82-8820
5日(水)	・おっぱい育児相談 (10:00～12:00要予約 ・保健センターチャフルつき) ・特定健診結果説明会 (9:30～9:40受付・延塚記念館) ・補聴器相談 (10:00～11:00・自愛の家) ・補聴器相談 (13:30～14:30・築城公民館) ・社協心配ごと相談 (9:30～15:00・自愛の家) ・粗大ごみ収集日：八津田・東高塚・峯原・浜宮・高杉 住宅・新開・西高塚の一部 (非垣団地、町営住宅 西高塚入口、椎田中学校正門前)	24日(月)	・福岡県巡回交通事故相談 (10:00～16:00・行橋市役所)
6日(木)	・子育て相談 (10:30～11:30・児童館) ・特定健診結果説明会 (9:30～9:40受付・椎田南公民館、 13:30～13:40受付・臼田公民館)	25日(火)	・おっぱい育児相談 (10:00～12:00要予約 ・保健センターチャフルつき)
7日(金)	・特定健診結果説明会 (9:30～9:40受付・中央公民館、 13:30～13:40受付・湊学習等供用施設)	26日(水)	・1歳6ヵ月児健診【H22年2・3月生まれ】 (13:00～14:00受付・保健センターチャフルつき) ・補聴器相談 (9:30～10:30・築城公民館) ・補聴器相談 (11:00～12:00・自愛の家) ・社協心配ごと相談 (9:30～15:00・自愛の家) ・可燃性粗大ごみ収集日：築城地区全域 ・粗大ごみ収集日：葛城地区・臼田・椎田西の線路から 山側・椎田南
8日(土)	・椎田小・築城小・下城井小運動会 (9:00～) ・日本脳炎予防接種 (～15日) (医療機関及び接種曜日・ 時間は『平成23年度築上町定期予防接種年間予定表』 をご覧ください)	27日(木)	・献血 (10:00～12:00、13:00～15:30受付 ・本庁地下研修室)
9日(日)	・休日相談医 築上町…椎田病院 ☎56-0030 上毛町…こうげクリニック ☎0979-72-2028 豊前市…豊築休日急患センター ☎0979-82-8820	28日(金)	・町民文化祭 (～30日)
10日(月)	・体育の日 ・スポーツフェスティバル ・休日相談医 豊前市…重岡胃腸科外科医院 ☎0979-82-1011 豊築休日急患センター ☎0979-82-8820	29日(土)	
11日(火)	・おっぱい育児相談 (10:00～12:00要予約 ・保健センターチャフルつき)	30日(日)	・休日相談医 豊前市…江本クリニック ☎0979-82-2853 豊築休日急患センター ☎0979-82-8820
12日(水)	・ポリオ予防接種 (13:15～14:00受付 ・保健センターチャフルつき) ・木島知草さん人形劇と命のお話 (14:30～16:00・保健センターチャフルつき) ・補聴器相談 (10:00～11:00・築城公民館) ・補聴器相談 (13:00～14:00・自愛の家) ・社協心配ごと相談 (9:30～15:00・自愛の家) ・粗大ごみ収集日：西角田地区・鬼塚・椎田中の線路から 山側	31日(月)	
13日(木)		11月	
14日(金)		1日(火)	・乳児健診【3・4ヵ月児：H23年6月16日～H23年7月 15日生まれ、7・8ヵ月児：H23年3月生まれ】 (13:00～14:00受付・保健センターチャフルつき)
15日(土)	・大楠コンサート (18:00～) ・スポーツフェスティバル ・ふれあいフェスティバル (9:30～15:00・コマーレ)	2日(水)	・おっぱい育児相談 (10:00～12:00要予約 ・保健センターチャフルつき) ・補聴器相談 (10:00～11:00・自愛の家) ・補聴器相談 (13:30～14:30・築城公民館) ・社協心配ごと相談 (9:30～15:00・自愛の家)
16日(日)	・めぐみ幼稚園運動会 (9:00～) ・休日相談医 築上町…宮部病院 ☎56-0038 豊前市…豊築休日急患センター ☎0979-82-8820	3日(木)	・オータムコンサート (13:30～・コマーレ) ・文化の日 ・休日相談医 築上町…永尾医院 ☎52-0502 豊前市…ぶぜん眼科クリニック ☎0979-82-4800 豊築休日急患センター ☎0979-82-8820
17日(月)	・人権相談 (13:30～15:30・椎田人権センター)	4日(金)	
18日(火)	・おっぱい育児相談 (10:00～12:00要予約 ・保健センターチャフルつき) ・妊婦さんの調理交流会 (10:00～13:00要予約 ・保健センターチャフルつき)	5日(土)	・小学生のコミュニケーション能力向上を図るシンポジウム (9:30～・コマーレ)
19日(水)	・行政相談 (10:00～15:00・自愛の家、築城公民館) ・1歳児すくすく教室【H22年10月生まれ】 (9:30～10:00受付・保健センターチャフルつき) ・補聴器相談 (11:00～12:00・築城公民館) ・補聴器相談 (13:00～14:00・自愛の家) ・社協心配ごと相談 (9:30～15:00・自愛の家) ・粗大ごみ収集日：湊地区・椎田東・椎田中・椎田西の 線路から海側・西高塚の一部 (下水処理場横、園田官舎 ・寺渡橋の花壇横、町営住宅峯原第一団地、高塚官舎、 高塚2組柴田トメコさん宅前)	6日(日)	・寄席芸講演 (14:00～・コマーレ) ・休日相談医 吉富町…よしとみ整形外科リウマチ科クリニック ☎0979-25-2225 豊前市…豊築休日急患センター ☎0979-82-8820
		7日(月)	・チャフル健康相談 (10:00～11:00受付 ・保健センターチャフルつき)
		8日(火)	・おっぱい育児相談 (10:00～12:00要予約 ・保健センターチャフルつき) ・妊婦さんの調理交流会 (10:00～13:00要予約 ・保健センターチャフルつき)
		9日(水)	・ポリオ予防接種 (13:15～14:00受付 ・保健センターチャフルつき) ・補聴器相談 (10:00～11:00・築城公民館) ・補聴器相談 (13:00～14:00・自愛の家) ・社協心配ごと相談 (9:30～15:00・自愛の家)
		10日(木)	・子育て相談 (10:30～11:30・児童館)

集まれ！ みらいのアスリート

築上町少年スポーツ振興協議会クラブ紹介

築上町少年スポーツ振興協議会は、スポーツを通して、心身が健全で、明るく文化的な子どもを育成する目的で、主に町内の小学生を対象に活動しています。現在13クラブ、小中学生約300人が活躍しています。このページでは、その活動を毎月1クラブずつ紹介していきたいと思います。

Vol
3

椎田少年陸上クラブ

練習
日時

土・日曜日 夏 9:00～11:00
冬 10:00～12:00

練習
場所

日奈古グラウンド
アグリパーク 等

指導者

監督: 鬼塚 康裕
コーチ: 浦 久三
宗 晶子
鶴田 浩
鶴田 瑞枝

大会

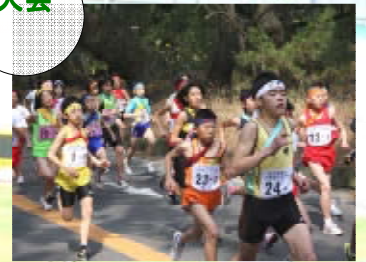

椎田少年陸上クラブには現在、築上町内はもとより上毛町、行橋市の児童(小学校1～6年生)40名が在籍しています。今年6年生の女子(村上 真凜さん)が80Mハードルで、全国大会に出場し、横浜日産スタジアムで力走しました。

夏は短距離や跳躍種目、冬は駅伝やマラソンの大会で、全員が自己記録更新を目指して練習に励んでいます。また、練習だけでなく、佐賀県唐津市への大会遠征や、夏の合宿等を通して仲間や親子の『絆』を深めています。

運動が苦手、走るのが遅い、体力がない…など、自信がなくても各学年ごとに練習プログラムを用意していますので、心配ありません。安心して気軽に見学に来てくださいネ！楽しい仲間が待っています(*o~*)

練習



問い合わせ

【椎田少年陸上クラブ】

鬼塚監督 TEL 0930-56-1403

【教育委員会】生涯学習課

社会教育係(築城支所)

TEL 0930-52-0001

(内 261・262)

