

2010

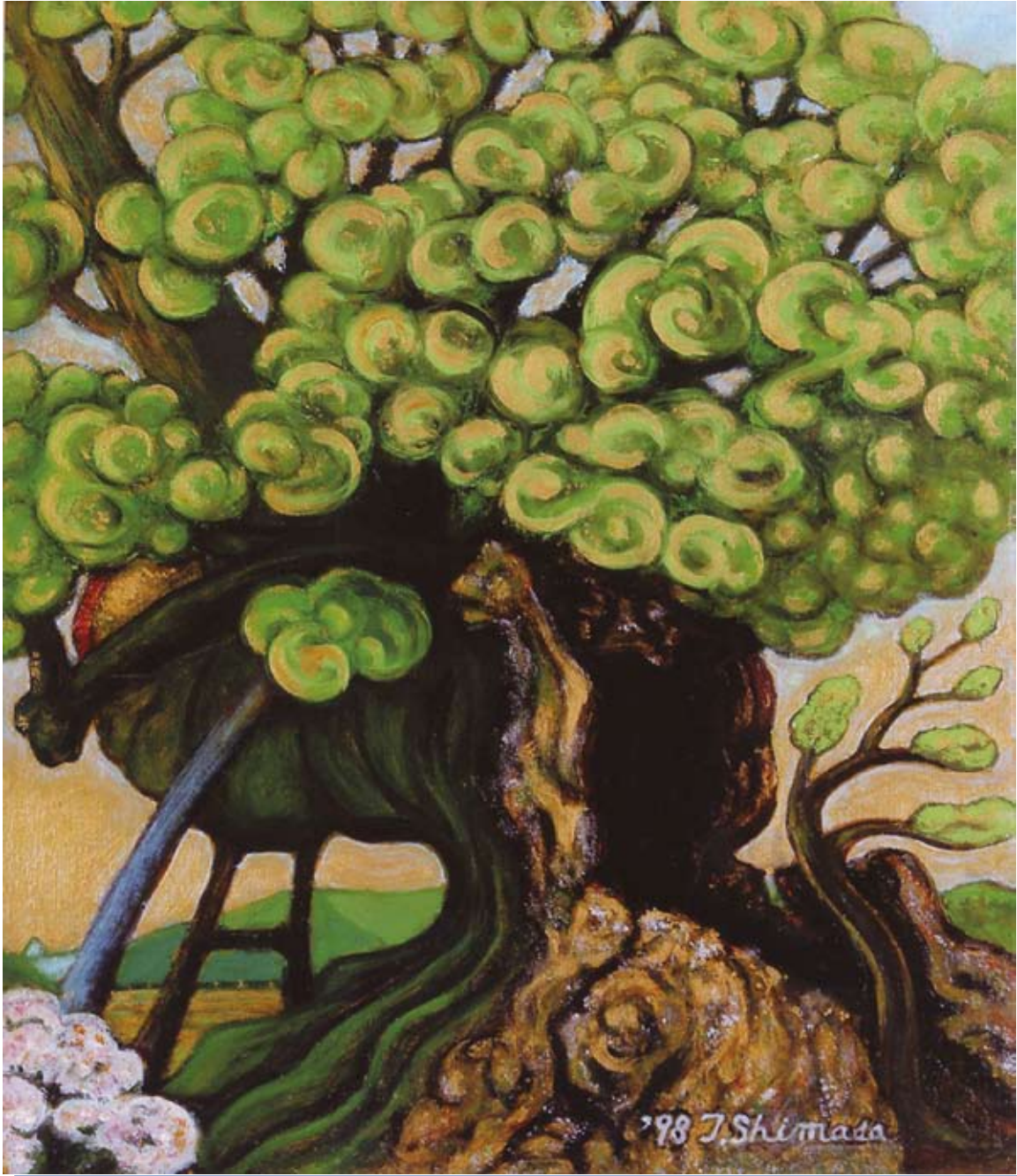

No.69

志報ちくじょう



▲大樟全景：希望（1998年作成）

故 嶋田隆さん作品展

期間 8月9日（月）～27日（金）（土日を除く）
9:00～16:00

場所 築上町役場 築城支所2階第7会議室

本庄の大樟を題材にした作品を長年描き続けてきた画家・故嶋田隆さんの作品展を開催します。皆さま、ぜひお越しください。

<プロフィール>

1916年（大正5年）、本庄に生まれる。幼い頃から晩年まで大樟の絵を描き続ける。数学と美術の教師として勤務する傍ら、絵画の勉強を続ける。1951年（昭和26年）に初めて「本庄の大樟」を日展に出品する。その後も大樟をモチーフにした作品を描き続け、各種展覧会で入選。サロン・ド・パリ会員に認定されるなど国内外で高い評価を得る。2010年（平成22年）3月8日逝去。享年95歳。

アナログ放送は 2011年7月終了



アナログ放送のままでは地上デジタル放送を見ることができません。

地デジ受信の準備をお急ぎください!!



地デジで、テレビは何が良くなるの？

デジタル技術により、もっときれいに見えて、もっと便利に使えるテレビになります。

※受信機によっては、下記の機能が無いものがあります。

きれいに見える！

キレイで迫力のあるハイビジョンが楽しめます！

アナログ放送では、映像が二重に見えることがあります。



地デジなら、鮮明な映像が楽しめます。



くっきり、きれいな！

高齢者や障がいのある方へのやさしいサービスが充実！

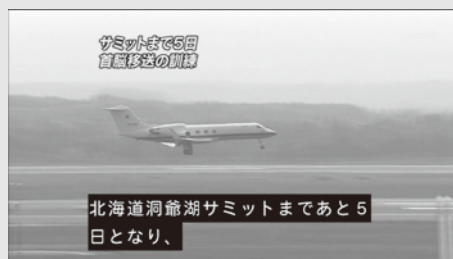

地デジって人に優しいな！

番組によって、音声を字幕で表示する字幕放送や、ドラマなどの状況を音声で紹介する解説放送など、やさしいサービスが充実しています。



便利に使える！

いつでも天気予報！ いつでもニュース！



必要なとき、いつでも見られて、安心だね！

リモコンでデータ放送のボタンを押すだけ。

- 天気予報 ●ニュース
- 病院情報 ●交通渋滞 など



テレビに番組表を表示！ 予約も簡単！



(イメージ)

1週間先までの番組情報がテレビ上で見られます。番組表を見ながら、リモコンで予約も簡単。

大きくて見やすいわ！



悪質商法にご注意ください!!

テレビの調査会社やアンテナ工業者を装って、地上デジタル放送を受信するための費用を不正に請求する、工事の勧誘を行うなど、悪質商法による被害がおきています。地上デジタル放送に関する誤った情報や不十分な情報にもとづいて関連商品・サービスを売りつける悪質商法にご注意ください。

総務省、テレビ局、その他の関連機関がお金を請求することはありません。

被害にあわないための対処法

- 頼んでいない用件や知らない用件、一方的な用件は、はっきり断りましょう。
- どんな要求をされても、自分の判断でお金を払わない。
- 絶対に部屋に上がらせない。 ●「不審者」と思ったら、110番。



どうすれば地デジが見られるの？

地デジを見るためには、デジタルテレビに買い換える、または、チューナーを買い足すなどの準備が必要になります。

地デジの準備、まずはこれだけご確認ください！

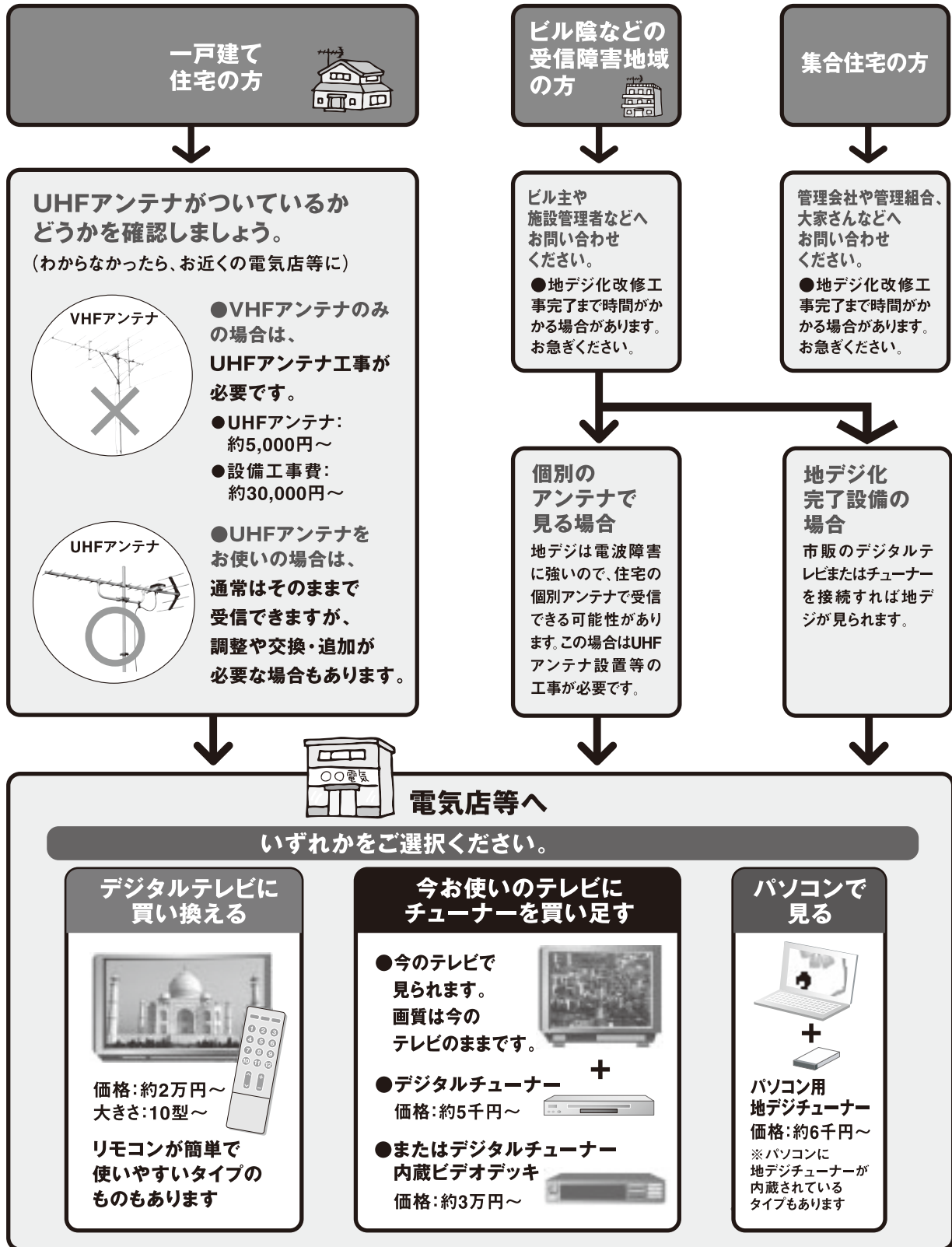

※価格は平成22年4月現在の目安です。また、アンテナ工事費用は地域や工事内容により変わります。(BS/CS含まず)

お問い合わせ

総務省地デジコールセンター 電話：0570-07-0101

受付時間：平日 9:00～21:00/土・日・祝日 9:00～18:00



町長室だより

築上町長 新川 久三



いよいよ夏本番となりま
した。毎日、暑い日が続
きますが、町民の皆様い
かがお過ごしでしょうか。

さて、7月21日に召集
した臨時町議会で「旧蔵内
家住宅取得の補正予算案」
「旧蔵内家住宅保存基金条
例案」及び「負担付寄附の
受納について」の3議案を
提出して、予算案について
は14対4で可決となり他の
2議案は全員賛成で可決と
なりました。

提案理由は、旧蔵内家住
宅が本町にとって貴重な文
化財で、平成14年に国登録
文化財の指定を受け、さら
に平成20年には県指定有形
文化財に指定されています。
この旧蔵内家住宅を現所有
者が事情により手ばなさな

ければならないことになり、
債権者から町に取得意向の
打診がありました。

そこで、取得について町
が検討中であるとの証明書
を発行すれば、債権者は裁
判所から競売について3カ
月の猶予をいただき、町の
回答を待つこととなりました。
町は債権者と、2年後
の平成24年度に国庫補助を
いただいで買取を行いたい
とのもくろみを行い、さら
に過疎債（借入金返済時の
元金の30%を償還）を利用
すれば町費の持出しを抑え
られる話をしていたところ、
旧蔵内家住宅の購入につい
ての寄附の話が持ち上がり、
内密に話を進めてきたこと
ろです。

そしていよいよ寄附金1

億円の話が本決まりとなり、
債権者との協議で家屋、土
地、土地に付随する構築物、
植木の合計8,000万円
で購入協議を進めています。

残額の2,000万円は、
修繕等の維持管理費または
文化的行事に充てることで
寄附者と合意に達していま
す。また寄附者の意向が当
分の間は匿名の扱いにして
欲しいとのことであり、現
在氏名は伏せていますが、
時が来れば明らかにし、感
謝状等の贈呈を行いたいと
思っています。

今後、本町は旧蔵内家住
宅の取得後、寄附者の意に
沿うように万全の体制で保
存を行っていく所存です。
町民の皆様のご理解とご支
援をお願いいたします。報

告を終わります。

さて、大相撲で本町から
2人の力士が活躍している
ことはご承知のことと存じ
ます。越路出身の琴禮さん
の後援会はすでに昨年7月
に発足しました。

今年も岩丸出身の松谷さ
んが5月に十両に昇進して、
少し遅れていますがようや
く7月3日に後援会が発足
をいたしました。名古屋場
所は、松谷さんが十両8枚
目で惜しくも負け越し、琴
禮さんは幕下12枚目で勝ち
越しました。来場所での健
闘をお祈りします。町民の
皆様におきましては郷土の
力士の応援のほどをよろし
くお願い申し上げます。

暑いさなかの8月です。
町民の皆様にはくれぐれも
健康に留意してお過ごし
ください。

旧築上西高上城井分校 跡地活用検討委員会が 報告書を提出

7月14日、今年の3月
で閉校した築上西高上城
井分校跡地の活用方法に
ついて、旧築上西高上城
井分校跡地活用検討委員
会（奥畑征治委員長）が、
町長に検討結果の報告書
を提出しました。奥畑委
員長は「地元の地域団体
に活用してもらうことで、
人が集まり、地域の活性
化につながるような活用
を」と話されました。



入札結果（7月分）

入札日：平成22年7月2日

【財政課】

旧船迫小学校校舎等解体工事設計業務委託
(船迫1354番地外)

落札金額：1,700,000円

納期：平成22年7月5日～平成22年8月20日

落札業者：(株)アスク設計

【環境課】

平成22年度有機液肥製造設備機械器具点検整備業務委託
(湊1287番地「築上町有機液肥製造施設」地内)

落札金額：3,500,000円

納期：平成22年7月8日～平成23年3月31日

落札業者：旭化成クリーン化学(株)

【建設課】

町内一円道路維持工事その1（築城地区）

落札金額：1,350,000円

工期：平成22年7月12日～平成22年9月23日

落札業者：山内造園土木

椎田漁港高上工事測量業務委託（湊 地内）

落札金額：470,000円

納期：平成22年7月5日～平成22年9月2日

落札業者：周防測量設計(有)

【生涯学習課】

サン・スポーツランド浜の宮グラウンドキュービクル
改修工事設計業務委託（高塚1090番地 地内）

落札金額：420,000円

工期：平成22年7月6日～平成22年8月20日

落札業者：(有)杉設計

問い合わせ：財政課 管財係（内線 342）

今月の納税

町県民税 第2期
国民健康保険税 第2期
今月の町税納期限は、
8月31日(火)です。

税金は、納期限内に納めましょう。

納税は便利な口座振替で

あなたの預貯金口座から自動的に納税する口座振替を利用すれば、納め忘れもなく安心です。

手続き

金融機関の預貯金通帳とその通帳に登録してある印鑑を持参のうえ、各金融機関で申し込みをしてください。

取扱金融機関

(本・支店、本・支所)

- ・福岡銀行
- ・西日本シティ銀行
- ・福岡ひびき信用金庫
- ・九州労働金庫
- ・ゆうちょ銀行
- ・福岡豊築農業協同組合



問い合わせ：税務課 徴収係(内線 217)



国勢調査

平成22年10月1日

国勢調査の結果は、地域のまちづくりに生かされます。

- 国勢調査は、日本に住んでいるすべての人を対象に行う大規模な統計調査で、「統計法」という法律に基づいて実施されます。
- あなたが記入した調査票のデータは、地方交付税の算定基準や福祉政策、生活環境整備、防災対策など、さまざまな施策の実施や計画の基になります。
- 9月下旬から、調査員が世帯を訪問して調査票を配布します。



住みよいまちづくりのために、調査票へのご回答よろしく
お願いします!!

総務省・福岡県・築上町

国勢調査については、平成22年国勢調査広報サイト「国勢調査 e-ガイド」をご覧ください。

国勢調査e-ガイド

検索

<http://www.stat.go.jp/data/kokusei/2010/kouhou/index.htm>

人の動き(6月末現在)

	前月比
人口：20,395人	-20
男：9,763人	-16
女：10,632人	-4
世帯数：8,949世帯	-3

平成22年度築上町指名競争参加資格審査申請書の2次受付

(町内建設工事のみ)

受付期間 8月23日(月)

～8月27日(金)

時間 8:30～17:00

受付場所 財政課 管財係

提出方法 持参

提出要領及び申請書等は財政課管財係に備え付けています。

問い合わせ

財政課 管財係

(内線342)

国民健康保険「高齢受給者証」及び「限度額適用認定証」の年次切替

○高齢受給者証

(対象者は70歳以上)

国民健康保険に加入している70歳以上の方に交付している「高齢受給者証」については、毎年の所得の確定に伴い、7月末での更新が必要になっています。8月以降分については7月末に郵送しましたので、有効期限等確認のうえ間違いのないよう使用してください。

○限度額適用認定証

70歳未満の方の入院時医療費が自己負担限度額までになる「限度額適用認定証」及び75歳未満の住民税非課税世帯において食事代も合わせて減額となる「限度額適用・標準負担額減額認定証」についても7月末での更新が必要ですので、継続して必要な方、新規に入院される必要になる方は住民課保険係(支所は総合管理課窓口係)で手続きをお願いします。

手続きに必要なもの

- 国民健康保険被保険者証
- 印鑑

● 平成22年1月1日以降に築上町に転入した方は、平成22年1月1日現在居住していた市町村の平成22年度の所得証明書(国民健康保険加入者全員分)

● 住民税非課税世帯で過去1年間に90日以上入院されている方は、病院の証明又は領収書等入院日数の確認できる書類

問い合わせ

住民課 保険係

(内線236)

障害基礎年金～こんな方が受給できます

国民年金には、不慮の事故などのための障害基礎年金があります。これは、国民年金加入中などに初診日がある病気やケガで、一定の障害が残ったときに受けられる年金です。

まずは、ご相談ください。

【対象者】

次の条件の全てに該当する方に支給されます。

1. 国民年金の被保険者期間中または資格を失った60歳以上65歳未満で日本国内に住んでいる間に、障害の原因となった病気やケガの初診日がある
2. 上記1の病気やケガによる障害の程度が、障害認定日(または20歳に達したとき)に、障害等級の1・2級のいずれかの状態になっている

※障害等級は国民年金法施行令で定めたもので、障害者手帳の等級とは異なります。

3. 下記の保険料の納付要件のいずれかを満たしている

☆初診日の前々月までの被保険者期間のうち、納付済期間(厚生年金加入期間・免除期間を含む)が3分の2以上あること

☆初診日の前々月までの1年間に未納がないこと

○20歳前に初診日があるときまたは障害があるとき

20歳前に初診日がある障害については、上記の1・2の要件を満たしていれば、20歳になったとき、もしくは障害認定日以降、障害年金が支給されます。ただし、一定の所得制限はあります。

【年金額】

区分	年金額
1級	年額 990,100円
2級	年額 792,100円

請求手続き 請求は、認定日以降

請求場所 初診日の時点に加入していた制度により、請求場所が異なります。

初診日に	請求場所
国民年金第1号被保険者・20歳前の方・60歳以上65歳未満の方	役場
厚生年金加入中または国民年金第3号の方	年金事務所
共済年金加入中の方	各共済組合

～用語説明～

初診日…障害の原因となった病気やケガで初めて医師の診療を受けた日

障害認定日…障害の原因となった傷病についての初診日から1年6ヵ月経過した日または、その前に症状が固定した場合はその日

問い合わせ 小倉南年金事務所

093-471-8873

住民課 住民係 (内線235)

総合管理課 窓口係 (内線124)

**特定環境保全公共下水道
(築城処理区)の一部
供用開始**

平成22年3月31日、新たに築城、上別府、下別府の一部(約60戸)が供用開始となり、この区域内の方々は、公共下水道へ接続ができるようになりました。

公共下水道を使用することで、台所、風呂などから排出される生活雑排水や、し尿を公共下水道に流すことができます。また、水洗トイレになると、子どもやお年寄りでも安心して使えますし、汚水が溝や川に流れないため、蚊やハエの発生を防ぎ、排水路などからの匂いもなくなりま

す。魚の住めるきれいな川や海になるため、美しい自然が守られます。
皆さまの早期の接続をお願いします。
下水道課 下水道係
(内線112)

**リサイクルプラザ
体験学習講座**

・紙ひものかご作り
日時 8月20日(金)
9:30~16:00
参加費用 500円
材料費 実費

・EMぼかし
日時 8月28日(土)
10:00~12:00
参加費用 100円
・紙すき

日時 8月29日(日)
13:00~15:30
参加費用 300円

※持参するもの等については、お問い合わせください。
※申し込みは、開催日の5日前までにお願いします。
申込・問い合わせ
環境課 環境係
(内線151)

リサイクルプラザ
(56)0016

原爆犠牲者に黙祷を

8月6日は広島に、9日は長崎に原爆が投下された日です。

当日、広島市と長崎市では慰霊並びに平和記念式典が執

り行われ、6日午前8時15分及び9日午前11時2分に平和の鐘を合図に1分間の黙祷が捧げられます。

皆さまも、家庭や職場で追悼と平和祈念の黙祷をお願いします。

問い合わせ
福祉課 社会福祉係
(内線242)

**全国及び福岡県
戦没者追悼式**

8月15日は、国及び福岡県で戦没者追悼式が執り行われます。

先の大戦において亡くなられた方々を追悼し、平和を祈念するために正午に1分間の黙祷をお願いします。

問い合わせ
福祉課 社会福祉係
(内線242)

**「築上町民文化祭」
出展者・出演者募集**

10月29日(金)~10月31日(日)に開催する「築上町民文化祭」の作品出展者・ステージ出演者を募集します。

対象者

自治会会員・町内諸団体

※営利を目的とする団体等は対象外

※会場スペース等の関係で希望に添えない場合があります。

申込期限 9月10日(金)
期限厳守

問い合わせ

中央公民館 (56)0251
築城公民館 (52)0066

**厚生労働省
慰霊巡拝団員募集**

厚生労働省では、次の地域での慰霊巡拝団員を募集します。

・マリアナ諸島
(本班・分派班)

期間 平成23年1月22日(土)~1月29日(土)
募集人員 計20人

・トラック諸島

期間 平成23年1月22日(土)~1月29日(土)
募集人員 計15人

・フィリピン

(1班・2班・3班)
期間 平成23年2月2日(水)~2月11日(金)
募集人員 計60人

申込期限 8月31日(火)

※実施時期及び人員は、現地の事情等により変更になる場合がございます。

問い合わせ
福祉課 社会福祉係
(内線242)

福岡県福祉労働部保護・援護課
092(643)3301

**がや がや がや
どこ蚊帳! だれ蚊帳 ちくじょう蚊帳**

日時 8月28日(土) 開場18:00 上映19:30

会場 アグリパーク芝生広場

内容 映画上映「ワンピース ストロングワールド」

チケット代金 前売り券 大人 800円
子ども 500円(小・中学生)

当日券 大人 1000円
子ども 600円(小・中学生)

※チケットは、商工課、コマーレ、椎田町商工会、メタセの社で取り扱っています。上映前にお子さんが楽しめるイベントがあります。

※雨天の場合は、コマーレで映画上映。荒天の場合は、中止あり。

問い合わせ: 商工課 商工観光係
(内線182)



荒廃森林再生事業

平成20年度から荒廃森林再生事業を実施しています。15年以上「国庫の補助金」を使つて間伐等を行つていない森林について調査し条件を満たした場合、所有者の同意を得て作業が実施されます。森林所有者の費用負担は無しで間伐等は行われます。対象箇所が多いため、毎年箇所を絞つて実施しています。同意書の記入用紙が届きましたら、内容を確認のうえ記入・押印し、1部返送してください。なお、詳しいことはお問い合わせください。

問い合わせ

産業課 農林水産係
(内線277)
豊築森林組合西部支所
(54)00001

オオキンケイギク

「特定外来生物」について

オオキンケイギクは「特定外来生物」に指定され、栽培、運搬、販売、野外に放つことなどが禁止されています。これらの項目に違反した場合、最高で個人の場合懲役3年以下もしくは300万円以下の罰金、法人の場合1億円以下の罰金が科せられます。

問い合わせ

九州地方環境事務所
096(214)0339

京築地域就農相談会

参加者募集

対象者 新たに農業を始めたい方、農業に興味のある方
日時 8月12日(木)
13:30~16:30

会場 行橋・京都地区

福岡県行橋総合庁舎
豊前・築上地区

福岡豊築農業協同組合

申込期限 8月10日(火)

相談方法 電話予約による個別面談

申込・問い合わせ

福岡県行橋農林事務所
京築普及指導センター
(23)4215

浄化槽の適正管理について

浄化槽は私たちに快適な生活をもたらしてくれまふ。しかし、正しく使わないと河川や海などを汚す原因となり、悪臭の原因ともなります。効果的に利用するために、次の点にご注意ください。

- 1 水は適正量流す、トイレトーパー以外のものは流さない、など使用方法を守つて、浄化槽は正しく使

ましよう。

- 2 法定検査を受けましよう。
- 3 浄化槽の使用廃止時は必ず保健福祉環境事務所へ届け出ましよう。

※浄化槽協会では、浄化槽のことや法定検査制度についての出前講座を実施しています。ご希望の方は浄化槽協会へお問い合わせください。

問い合わせ

(財)福岡県浄化槽協会
092(947)1800

「道路規制情報配信メール」に登録を!

災害・冠水・積雪・豪雨などによる突発的な全面通行止情報を、携帯メールで配信しています。受信地域・受信時間を設定できますので、通勤時に限つての利用も可能です。登録は、

tkukokag.jp/ からお願いします。登録は無料ですが、別途パケット通信料は必要となります。

問い合わせ

福岡県国土整備部道路維持課
092(643)3654

携帯電話ホームページ
<http://www.dourokisei.bousaimobile.pref.>

スポットパソコン教室受講生募集 (平成22年度後期)

情報技術(IT)全般の技術取得を目指す方々を対象に後期講座を開設します。

なお、開講にともない「町民のためのパソコン相談室」の受付時間を15:00~16:00に変更します。

講座内容

- 9月 1日 オリエンテーション (インターネット接続と安全等)
- 9月 8日 Excel2007入門1 (セル操作)
- 9月 15日 Excel2007入門2 (セル修飾)
- 9月 22日 Excel2007入門3 (セル書式)
- 9月 29日 Excel2007入門4 (条件付書式)
- 10月 6日 Excel2007入門5 (集計表)
- 10月 13日 Excel2007入門6 (シート間集計)
- 10月 20日 Excel2007入門7 (グラフ)
- 10月 27日 Excel2007入門8 (エクセル描画)
- 11月 3日 Word2007で年賀はがき作成
- 11月 10日 Excel2007ではがき宛名印刷用住所録作成
- 11月 17日 はがき宛名差し込み印刷
- 11月 25日 デジカメ講座1 (カメラ操作、データ操作)
- 12月 1日 デジカメ講座2 (レタッチ、動画等ソフト活用体験)
- 12月 8日 インターネット地図体験 (行き方案内等、Googleマップ、電子国土)

時間 いずれも13:00~14:30

申込開始日 8月9日(月)

※初めての方はオリエンテーションは必ず受講してください。

※学習したいテーマごとにお申し込みください。

※応募者は書類選考を行います。

受講料 無料

必要なもの ・LAN接続で快適に動作するWindowsパソコン
・筆記用具等

※自宅でインターネットに接続可能なこと

申込・問い合わせ 築城公民館 (52)0066

「道路交通センサス」
「協力」のお願い

自動車の利用実態を把握し、将来の交通計画を立てる基礎資料を得るため、道路交通センサスを実施します。

実施予定期間

平成22年9月～11月

調査の内容

調査対象を無作為に選定し、対象車両の利用実態についてのアンケートを実施します。対象車両を所有されるお宅に調査員が訪問し、内容を説明させていただきますので、ご理解、ご協力をよろしくお願いいたします。

問い合わせ

国土交通省 九州地方整備局 道路計画第二課
北九州国道事務所
調査課 調査係
093(951)4331

養育費の電話相談業務

福岡県母子家庭等就業・自立支援センターでは、母子家庭のお母さんまたは離婚協議中の方を対象に養育費の電話相談業務を実施しています。相談を希望される方は、ご連絡ください。

受付時間

平日の9:00～16:00

問い合わせ

福岡県母子家庭等就業
・自立支援センター
(飯塚ブランチ)
0948(21)0390

子どもの養育費等
に関する法律相談

昼間の相談
日時 8月4日(水)
9月1日(水)
10月6日(水)
13:00～15:00

夜間の相談
日時 8月11日(水)、25日(水)
9月8日(水)、22日(水)
10月13日(水)、27日(水)
18:30～20:30

会場 福岡県母子家庭等就業・自立支援センター(春日市クローバープラザ内)
予約電話番号
092(584)3922

相談日前日までに予約してください。(先着順の受付で、1日4人、1人当たりの相談時間は約30分)
問い合わせ
福岡県母子家庭等就業
・自立支援センター
092(584)3931

母子家庭のお母さんの
就労支援

福岡県母子家庭等就業・自立支援センター

自立支援センターでは、町村在住の母子家庭のお母さん(児童扶養手当受給者)を対象にハローワークと連携して就労を支援する事業を実施しています。支援を希望される方は、ご連絡ください。なお、面談は対象者が居住されている町村役場で実施します。

問い合わせ

福岡県母子家庭等就業
・自立支援センター
(飯塚ブランチ)
0948(21)0390

ホームヘルパー養成通信講座(2級課程)講習会

対象者 母子家庭の母、またはかつて母子家庭だった寡婦で、この資格を活かし就職あるいは転職を希望している方
期間 9月24日(金)～10月26日(火)
9:00～17:00

※平日昼間12日間 全日程必ず出席のこと(遅刻・欠席は資格認定不可)
募集人員 15人
※定員を超えた場合は抽選7人未満の場合は講座中止。

受講料 無料
申込期限 8月30日(月)
問い合わせ
福岡県母子家庭等就業
・自立支援センター

0948(21)0390

広告欄



築上町物産館

もり
『メタセの杜』

TEL.0930-52-3828

http://www.metase.net

岡田猛彦さん個展

北九州美術家連盟会員の岡田猛彦さん(水原)の個展を開催します。2003年以降各美術展で受賞された作品を展示します。皆さま、ぜひお越しください。

期間：8月19日(木)～29日(日)
10:00～16:00(入場無料)

場所：メタセの杜国際交流館

築上町高齢者在宅福祉サービス【その1】

築上町では在宅での介護や介護予防のため、さまざまな高齢者在宅福祉サービスを実施しています。このコーナーでは、全14回(予定)、今月号から連載で高齢者在宅福祉サービスを紹介していきます。

今回は、「築上町在宅介護支援センター」について紹介します。

築上町在宅介護支援センター

介護保険、保健福祉サービスの利用手続き、在宅生活を送る上での不安、介護についての悩みなど24時間体制で、専門スタッフが相談に応じます。

在宅介護支援センターは、次の施設内に設置しています。

- ①ピア・ハート内 築上町大字安武844番地2
0930(52)0778
- ②やすらぎ荘内 築上町大字湊1275番地
0930(57)3312

利用料 無料

秘密は固く守られます。お気軽にご相談ください。(次回は、「軽度生活支援事業」について紹介します。)

問い合わせ 福祉課 高齢者福祉係(内線252)

訪問介護員（ホームヘルパー）2級養成研修受講者募集

対象者 現在ホームヘルプサービス事業に従事している方、またはこれから従事しようとする意欲のある方

日時

・講義 10月7日～12月15日の平日21日間

・演習 右記期間のうち10日間実施し、8日間は2班に分けて実施する。

・実習 12月20日～2月10日の間の5日間

・時間 講義・演習については、9:30～16:45

（変更の場合あり）

実習については別途定める場所 講義、実技

豊前地域職業訓練センター実習 対象市町村及び近郊市町村内の施設を利用

募集人員 築上町から5人

※申込者多数の場合は抽選 ※申込用紙は福祉課高齢者福祉係に備え付けています。

受講料 20,000円

※別途健康診断書経費 10,000円程度必要

申込期限 8月31日（火）

申込・問い合わせ 福祉課 高齢者福祉係

（内線252）

豊前広域環境施設組合 職員採用試験

受験資格 昭和40年4月2日

～平成5年4月1日生まれの方及び平成23年3月高校卒業見込の方

第一次試験日 9月19日（日）

会場 豊前市立八屋中学校

申込期間 8月2日（月）

～8月16日（月）

（当日消印有効）

8:30～17:00

（土日は除く）

※申込書は、豊前広域環境施設組合のほか役場環境課にも備え付けています。

採用予定人員 一般事務職

若干名

採用 平成23年4月1日以降

申込・問い合わせ

豊前広域環境施設組合

事務局庶務係

0979(83)3544

京築広域圏消防吏員 採用試験

受験資格

昭和57年4月2日～平成5年4月1日までに生まれた方

試験日及び会場

第一次 10月17日（日）

豊前市立八屋中学校

第二次 11月下旬

京築広域圏消防本部

申込期間 8月16日（月）

～9月6日（月）

※申込書は京築広域圏消防本部のほか、西部分署（築上町）にも備え付けています。

採用予定人員

消防吏員 4名程度

最終合格発表

平成22年12月初旬予定

採用 平成23年4月1日予定

申込・問い合わせ

京築広域圏消防本部総務課

0979(82)0119

無料調停相談会のお知らせ

行橋調停協会では、次のとおり無料調停相談会を開催します。

相談事項は秘密厳守します。

日時及び会場

・行橋地区

8月6日（金）

10:00～15:00

行橋商工会議所

・豊前地区

9月24日（金）

10:00～15:00

豊前市民会館

相談事項 金銭問題、離婚

交通事故、相続など

問い合わせ

行橋調停協会

(22)00335

福岡県ねりんスポーツ・文化祭参加者募集

開催時期 9月～11月

参加資格 原則として県内在住の60歳以上の方

種目 卓球、テニス、ソフト

テニス、ソフトボール、ゲートボール、囲碁・将棋など20種目

※種目や申込方法等詳しくは左記にお問い合わせください。

問い合わせ

福岡県新社会推進部

県民文化スポーツ課

092(643)3407

北九州空港イベントのお知らせ

○歴史遺産写真展

期間 8月10日（火）

～8月19日（木）終日

○原田留油絵展

期間 8月21日（土）

～9月5日（日）終日

○北九州空港朝市

日時 8月22日（日）

8:00～10:00

問い合わせ

北九州エアターミナル（株）

093(475)4195

京築広報連絡協議会 からのお知らせ

海援隊トーク&ライブ

2010

人気ドラマ金八先生役や大河ドラマ「龍馬伝」の勝海舟役などで俳優としても活躍中の武田鉄矢さんがひきいる海援隊のトーク&ライブが開催されます。

日時 8月30日（月）

開場 18:00 開演 19:00

会場 苅田町中央公民館

チケット（全席指定）

3,500円

※チケットは全国のローソン店頭で購入いただけます。

※未就学児の入場はご遠慮ください。

※駐車場の数には限りがありますが、できるだけ公共交通機関をご利用ください。

問い合わせ

四季の音楽会実行委員会事務局（苅田町生涯学習課文化係内）

093(434)1982

（土日・祝日除く）



京築神楽 I N北九州空港公演

7月10日、北九州空港ターミナルビル2階で開催された「京築神楽 IN 北九州空港公演」では、京築7つの団体が伝統的な神楽を舞い、約500人の観客で賑わいました。

築上町からは、小原神楽講が出演し、華麗な舞「花神楽」を披露しました。

「京築おもてなし講座」受講者募集

地元の観光スポットや伝統文化、美味しい旬の食べ物など、京築の豊かな魅力を地域外からの訪問客にご案内し、京築を楽しんでいただくための「京築おもてなし講座」を開催します。

1 受講対象者

地元の魅力を地域外に発信していくことに興味をお持ちの方なら、どなたでも受講可能。特に、地域外から京築地域を訪れる人たちと接する機会の多い以下の職業の方々に最適です。

- ・タクシーの運転手 ・ホテル、飲食店にお勤めの方 ・観光協会、商工会の職員
- ・観光ボランティア など

2 講座日程及び講師

講座	開催日	時間	会場
1回目	8月26日(木)	14:00~16:00	みやこ町歴史民俗博物館(京都郡みやこ町豊津1122-13)
2回目	9月9日(木)	14:00~16:00	福岡県行橋総合庁舎(行橋市中央1丁目2-1)
3回目	9月16日(木)	14:00~16:00	豊前市立埋蔵文化財センター(豊前市大字八屋1776-2)
4回目	10月21日(木)	14:00~16:00	三原文化会館(京都郡苅田町富久町1丁目19-1)
5回目	11月18日(木)	14:00~16:00	豊前市立埋蔵文化財センター(豊前市大字八屋1776-2)
6回目	1月20日(木)	14:00~16:00	豊前市立埋蔵文化財センター(豊前市大字八屋1776-2)

参加費
無料

※各回とも、「福岡県文化財調査研究会」委員による“神楽講座”を同時開催します。

3 募集人員 1回につき、50人程度

4 申込方法 FAXまたは郵送、お電話にて、各回の受講日の3日前までにお申し込みください。

※申込用紙は役場企画振興課に備えています。

お問い合わせ

福岡県企画・地域振興部【広域地域振興課】〒812-8577 福岡市博多区東公園7-7
TEL 092-651-1111(内線2674) FAX 092-643-3164

緑

のふるさと協力隊
岩田 達哉 No.4

7月は「畑レポート」と題して、僕が4月終わり頃からやり始めた自分の畑を振り返ってみたいと思います。

4月に種をまいてから最初にやってきたのはカラスでした。苗が小さい頃はカラスにつつかれたり、抜かれたりして、いくつかの苗がダメになってしまいました。

次にやってきたのは強風。苗が倒れてしまい、竹を立てて補強作業をしました。先にやっておくべきでしたね。さて、この後は何事も無く：というか何もやらずにたまうに水をやる程度でした。梅雨の時期が到来すると苗と共にすくすくと育つてしまふ厄介者が現れます。この畑でもこの時期必ず現れる厄介者と言えは：もうお分かりです、雑草です。

この雑草を一掃するのが一苦労。草刈り機の扱いも慣れていないこともあり、畑の雑草を刈り取るのに一日半もかかってしまいました。ですが、これも部屋の掃除と一緒にできれいさつぱりすれば気持ちのいいものです。努力が報われたみたいなきがします。

7月に入ると夏野菜が畑に行く度に取れるようになってきました。「収穫の喜び」とはよく聞きますが、やっぱり自分で作ったものは食べてもおいしいと感じます。僕は釣りもやるんですが、「自分で釣った魚はやっぱりおいしい」と感じるのと似ています。



今までに畑で実際に獲れたものはナス、ピーマン、キュウリ、ジャガイモ、ピーマンの4種類。他にゴーヤ、トマト、カボチャ、白菜を植えています。畑作業も頑張っています。

先日は神楽のメンバーの皆さんと一緒にバーベキューをやったのですが、そこにも自分の畑で取れたナス、ピーマンを持っていきまして。皆さんおいしそうに食べているのを見ると嬉しかったです。

時間があっても畑仕事、海開き、キャンプ場開き、神楽披露、などイベントがたくさんあり、ほぼ毎日フル稼働で動いています。

けん玉の活動も順調です。

7月は下城井小学校でのけん玉検定審査員、8月に行われる納涼祭に出る子ども達のけん玉指導をします。検定の審査員は何度かしたことがあるのですが、子ども達にけん玉のパフォーマンス指導をした経験は一回もありません。

上手くできるか不安ですが、精一杯やっていきたいと思っています。

町営住宅入居者募集

募集団地

①峯原第3団地A棟403号 (4階)	⑨正毛田団地368号 (平屋)
②新開第2団地91号 (3階)	⑩正毛田団地374号 (平屋)
③新開第2団地93号 (1階)	⑪正毛田団地379号 (平屋)
④新開第2団地98号 (1階)	⑫正毛田団地386号 (平屋)
⑤峯原第1団地81号 (3階)	⑬宇留津団地429号 (平屋)
⑥正毛田団地341号 (平屋)	⑭一丁畑団地17C棟101号 (1階)
⑦正毛田団地348号 (平屋)	⑮孫目団地202号 (2階)
⑧正毛田団地366号 (平屋)	

※1世帯1住宅のみ申し込み可能。応募者多数の場合は抽選。

※家賃は収入等によって異なります。また、家賃の他、①～⑤、⑭～⑮の住宅には共益費が必要です。

入居資格

○収入基準

一般世帯 月額：158,000円以下

裁量階層世帯 月額：214,000円以下

※裁量階層とは、障害者及び高齢者世帯のこと。

○町内に3カ月以上居住、又は6カ月以上在職している方

○単身入居の場合は、満60歳以上の方

※但し、平成18年3月31日までに満50歳以上である方については裁量階層として扱います。

○持ち家がない方

○町税等を滞納していない方

※納期到来分が未納になっている場合は申し込みできません。

○現に住宅に困窮していることが明らかな方

○現在、県営又は町営住宅に入居していない方

○入居予定者に決定後10日以内に請書（入居決定に伴う書類を添付）の提出及び敷金（家賃月額の3カ月分と同額）の納入ができる方

○入居者及びその同居者が暴力団員ではない方

※いかなる場合でも以上の入居資格全てを満たしていない場合は申し込みできません。また、申込内容に虚偽行為等が発覚した場合は、申込及び入居に関するすべての事項を取り消します。

申込期間 8月13日（金）～8月20日（金）

（土日を除く）8：30～17：00

※申し込みをされる方の中には、別に書類等を提出していただく場合もありますので、申し込みを希望される方は、なるべく早めに手続きを行うようにしてください。

問い合わせ 建設課 管理係（内線382）

児童館からのお知らせ

<わくわくチャレンジ教室>

◎レアチーズケーキ作りにチャレンジ (お菓子作り教室)

日時 8月22日（日）10：00～12：00

会場 児童館

講師 洋菓子研究家 向井理佳氏

対象者 小・中学生（8人）

材料費 500円

持参するもの エプロン、三角巾、ハンドタオル

申込期限 8月14日（土）

◎エコ工作作りにチャレンジ

(フラワーアレンジメント教室)

日時 8月28日（土）10：00～12：00

会場 児童館

講師 華道池坊家元中央委員 山本築仙氏

対象者 小・中学生（10人）

材料費 500円

持参するもの 花バサミ、作品を入れる袋

申込期限 8月22日（日）

<ベビーマッサージ教室>

日時 8月26日（木）10：00～11：30

会場 児童館

講師 国際ボンディング協会 小林泰子氏

対象者 1歳未満の親子

材料費 350円

申込期限 8月19日（木）

申込・問い合わせ 児童館（57）4300

児童館からのお知らせ

図書館 だより

- ◎今月の休館日は 3日・10日・17日・24日・31日です。
- ◎開館時間は 9時00分～17時00分までです。
- ◎図書は椎田・築城両図書館あわせて6冊まで、15日間借りられます。(CDは2枚まで、8日間です。)
- ◎利用者カードの申し込みは椎田・築城どちらでも行っております。(本人確認のために免許証または保険証等が必要です。中学生・高校生は生徒手帳・学生証等でも可。小学生は保護者による申請書の記入が必要です。)

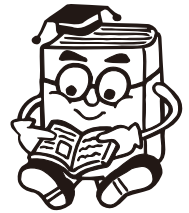

【図書館おすすめの本】



図説 あらすじでわかる! 親鸞の教え / 加藤 智見 著

なぜ人は、念仏を称えるだけで救われるのか。「他力」とは、「悪人正機」の本当の意味とは? 仏教界の常識を破った肉食妻帯の破戒僧・親鸞がたどりついた「阿弥陀如来」の救いの本質に迫る一冊です。



気づけばぴかぴか1日1分そうじ / 沖 幸子 著

1日1分のそうじで、気がつけば家がピカピカに。カジュアルで洗練された暮らし方「沖マジック」を提案している著者が、場所・モノ・ライフスタイル別に、1分そうじのコツを紹介。そうじの基本などコラムも掲載。



くじけないで / 柴田 トヨ 著

「人生いつだってこれから」98歳の詩人、トヨさんがつむぎ出すみずみずしい言葉の数々。母/目を閉じて/生きる力/倅に/風や日射しが/溶けてゆく/私/返事/先生に/自分に(ほか)



おはなし366 前巻 / 小学館

語りつがれた日本の昔話が26話。グリム・イソップ・アンデルセンなどの世界の名作・民話が38話。季節の行事・動物や植物・星座や遊びなど、あらゆる分野のお話がいっぱい。前巻は、182話収録。

【福岡県内の図書館の蔵書検索が自宅でできますよ!】

現在、福岡県内42の図書館の蔵書検索が、インターネット検索で可能となっています。

その手順は

- ① インターネットで「福岡県立図書館」のホームページにアクセス
- ② トップページ掲載の「横断検索」をクリック
- ③ 書名などの検索条件を入力

- ④ 検索したい図書館をチェック(複数可)

- ⑤ 検索を開始

上記で検索した図書を借りたい場合は県立図書館を核とした「相互貸借」制度を利用して借りることも可能です。(相手方図書館の貸出条件内) 詳しくは築上町図書館にお問い合わせください。

【近隣の図書館も利用できますよ!】

築上町民の皆さんは、次の近隣図書館の利用が可能です。

(北九州市・行橋市・豊前市・苅田町・みやこ町・上毛町・吉富町・直方市・中間市・宮若市・芦屋町・水巻町・岡垣町・遠賀町・小竹町・鞍手町)

これら市町の図書館で図書などを借りるには、相手方図書館の利用者カードが必要となります。本人確認ができるもの(免許証など)をお持ちになり、相手方図書館に直接、お申し込みください。

【図書館からお知らせです。】

今年は国民読書年です。築上町図書館ではそれに関連して様々な読書関連行事を計画しています。

- 8月4日(水) 読書ボランティアの方々による「子ども読書イベント」

“おはなし会スペシャル2010 in ついき”を開催します。

- 会場 : 築城公民館 1階 大ホール
- 時間 : 午後1時30分～午後2時30分
- 内容 : おばけのおはなし (絵本・紙芝居・パネルシアターなど)
- 参加費 : 無料
- 主催 : 築上町図書館
- 協力 : 築上町読書ボランティアグループ



問い合わせ ●築上町図書館 (56) 5171 ●築城図書館 (52) 0066

緩和ケアサロン「ほっとひと息」開設

今回、福岡県及び京都医師会主催による委託事業で、進行がん及び神経難病患者やそのご家族を対象とした緩和ケアサロンを築上町で開設することとなりました。

★開催日時：8月18日（水） 10：00～15：00

*今後、月に1回開催します。

★場所：保健センター チアフルつきき

★対象者：介護保険対象外の方、又は要支援レベルの方で進行がん患者・神経難病患者・その家族の方

★定員：10名程度

★内容：看護師による療養相談や支援、情報提供、家族（介護者）の休息
（アロママッサージ、リンパマッサージ、外出レクリエーションなど）

★利用料：無料（食事代などは有料となります）

★問い合わせ：矢津内科消化器科クリニック緩和ケアサロン「ほっとひと息」（担当：白川）

TEL：0930-22-2575

現在、看護の現場をはなれている方の 再就職相談・研修受講者募集

①平成22年度 看護職員再就業移動相談

保健師、助産師、看護師、准看護師の資格を有し、現在看護の現場を離れている方を対象に、求人求職情報や最新の医療・看護情報の提供等を行う移動相談を下記のとおり開催します。ぜひこの機会をご利用ください。

日程	会場
8月19日（木）	福岡県宗像・遠賀保健福祉環境事務所（宗像市大字東郷934-1）
9月17日（金）	福岡県北筑後保健福祉環境事務所 久留米分庁舎 （久留米市合川町1642-1）
10月 8日（金）	大牟田市保健所（大牟田市不知火町1-5-1）

●相談時間：10：00～16：00【※但し、新規登録の方は、受付を15：00までをお願いします。】

●登録時には、免許番号・取得年月日・履歴等を記入していただきます。

②平成22年度 看護力再開発講習会

福岡県と福岡県看護協会では、看護職員の就業促進を図るため、保健師、助産師、看護師、准看護師の資格を有し、現在看護の現場を離れている方を対象に、新しい医療や看護に関する講習会を下記の日程で開催します。

下記の①基礎コースと②選択コースに分かれています。

①基礎コース：講義3日間（月・火・金曜日）、実習2日間（水・木曜日）

②選択コース：①コース受講後、さらに実習が3日間（10月4日～10月8日の間の3日間を選択）あり、計8日間

受講料は無料です。

（※白衣クリーニング代は実費自己負担）

再就職又は復職を予定されている方にはこの機会にぜひご参加ください。

募集人員：100人

開催期間：

基礎コース（5日間）：9月27日（月）～10月1日（金）

選択コース（8日間）：基礎コース終了後、
10月4日～10月8日の間の3日間を選択

講義会場：小倉興産KMMビル
（北九州市小倉北区浅野）

実習会場：未定

申込期間：8月9日（月）～8月31日（火）

※選択コースは、基礎コース終了後の3日間ですが
日程、実習会場は未定です。

問い合わせ：

（社）福岡県看護協会 福岡県ナースセンター

福岡市東区馬出4-10-1 TEL092(631)1221

メールアドレス：fukuoka@nurse-center.net

豊築休日急患センターからの お知らせ

～「口腔がん専門医」が来ます～

毎月2回、休日急患センターに九州歯科大学の口腔外科医（口腔がん専門医）が来ます。

8月の来所日 8月1日（日）・22日（日）

診察時間 9：00～17：30

お口の中に異常がある方、心配がある方は来所されてください。

問い合わせ 豊築休日急患センター

0979（82）8820

健康づくり運動普及推進会 ストレッチ体操研修会

築上町健康づくり運動普及推進会では、町民の方を交えてのストレッチ体操の研修会を開催します。どなたでも参加できますので、興味のある方は気軽にご参加ください。

講師：CPC 運動指導者

日時：9月1日（水）

9:30～11:00（受付9:15）

会場＆問い合わせ：

保健センター チアフルつき（内線710）

参加者は運動のできる服装で、バスタオル、タオルと飲み物を持参してください。申し込みの必要はありません。

元気になるために学び合う 「もんじゅ講座」参加者募集

テーマ：笑って健康づくり

…もんじゅ講座ではみんなで笑って

みんなで健康になることを目指しています

□日時：8月28日（土）9：30～11：00

□会場：自愛の家

□講師：モーニング高橋さん（ボランティアDJ）

スターコーンFM

グッドイブニングただいまラジオ

（木曜日）に出演中

□自主グループ紹介：100葉会（大楠コンサート主催）

□参加費：一般500円

□問い合わせ：保健センター チアフルつき

（内線710）

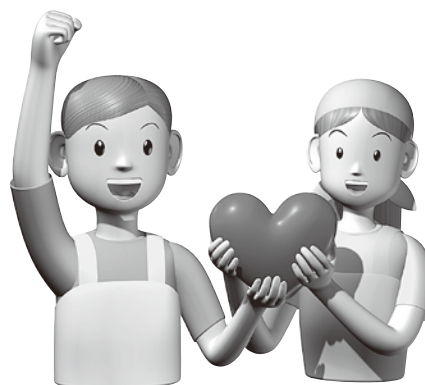

食生活改善推進会

旬の食材の簡単料理紹介

材料（4人分）

木綿豆腐……1丁	なす……2本	} A
サラダ油……大さじ1	長ネギ……適宜	
かつお節……1パック		
水……	200ml	
粉末だし……	2g	
料理酒……	50ml	
みりん……	大さじ2	
しょうゆ……	50ml	

作り方

- ①豆腐は3cm角くらいに切る。
- ②ナスは味がしみこみやすいように皮に斜めに細かく切り込みを入れる。1cm幅に切って水にさらす。
- ③フライパンにサラダ油を熱し、ナスを炒める。(A)と豆腐を入れてひと煮立ちさせる。
- ④器に盛って、小口切りしたネギとかつお節をのせる。

東八田 加未 光子さん

●ナスと豆腐の煮物●



町のスター

町のイベントや地域の話題を紹介します。「投稿のひろば」では、情報や投稿記事を募集しています。ぜひ、ご連絡ください。
総務課 情報政策係（内線335）

レスリングでアジア大会出場!! おめでとうございます



7月26日～8月3日まで、タイで行われる2010年アジアカデットレスリング選手権大会に、築上西高校2年の有延大輝君（椎田）が出場します。6月28日、役場を訪れ町長に出場を報告しました。有延君が出場するのはグレコローマン・54キログ級。4月に横浜で行われたJOCジュニアオリンピックカップの同階級で見事に優勝し、今回のアジア大会出場を決めました。

フリースタイル（全身を使う）よりもグレコローマン（腰から下を用いることができない）が好きだという有延君。得意技は裏投げだそうで、アジアの強豪が集う大会への出場を前に「優勝目指してがんばりたい」と力強く話してくれました。町長は「ぜひ優勝して、築上町の名をアジアに轟かせてほしい」と激励。有延君の大会での活躍が期待されます。

毎日書道展で奨励賞受賞! おめでとうございます

先日行われた第62回毎日書道展で、水取由梨香さん（高塚）が近代詩文書部でU-23（18歳以上23歳以下）奨励賞を受賞しました。今回の作品は、幼い頃の体験を元に作ったという自作の詩「紅紫の髪飾り 幼い頃 蓮華畑で遊んだよ」。蓮華という字を書きたかったとのことで、大胆さと柔らかさを感じさせる字体がとても印象的です。

中学生の頃から書道を始め、青豊高校時代には、書の甲子園での文部科学大臣賞など数々の賞を受賞してきた水取さん。将来は書道の先生を目指しており、「書の楽しさは、自分の気持ちを字に表現できるところ。これからも作品をたくさん発表していきたい」と瞳を輝かせて話してくれました。

なお、作品は10月5日～10月11日まで福岡市美術館で展示されます。



松谷関から町へ寄附

5月場所で、新十両に昇進した松谷関（本名：松谷裕也さん）が、初給料から築上町と物産館「メタセの杜」に寄附をしました。7月1日、母輝美さんが役場を訪れ、町長に手渡しました。また、7月3日、松谷関の後援会が発足し、新川町長は「三役、横綱を目指して頑張してほしい」とあいさつされました。

水難救助隊点検式

6月19日、中央公民館で、関係者約50人が出席し水難救助隊点検式が行われました。これは、毎年海のシーズンを迎える前に隊員としての意識の高揚を目的に行われるものです。隊員は、志新たに初心忘れることなく隊員としての心構えを再認識した日となりました。





プール開き

6月24日、上城井小学校で今年最初のプール授業が行われました。当日は、好天に恵まれ、児童は歓声をあげて待ちにまつたプール授業を楽しんでいました。

キャンプ場開き

6月27日、牧の原キャンプ場で山の安全祈願祭が行われました。今回は雨天のため、山開きのイベントは行われませんでした。祈願祭では、観光協会の竹中会長ら関係者40人が出席し、事故のないよう、利用する人に安全にキャンプを楽しんでもらいたいと全員で祈願しました。皆さんもぜひ、夏の思い出作りにキャンプ場をご利用ください。



きれいな海を守ろう ～海の安全祈願祭・海岸清掃

7月4日、浜の宮海岸で、海の安全祈願祭と海岸清掃が行われました。安全祈願祭では、海の事故が起きないように安全を祈願しました。また、海岸清掃では、小中高生や住民約500人が参加して大切な海をきれいにしようと清掃活動を行いました。参加された皆さん、お疲れ様でした。

Sport(スポーツ)

第3回築上町子ども会相撲大会結果 (敬称略)

- 団体戦 優勝 西高塚A子ども会
- 個人戦
 - ・1年生男子の部 優勝 山本 涼太
 - ・2年生の部 優勝 高崎 弘輝
 - ・3年生男子の部 優勝 山崎 敬悟
 - ・4年生男子の部 優勝 佐瀬 陸
 - ・5年生男子の部 優勝 末 大輝
 - ・6年生男子の部 優勝 若山 陸
 - ・3, 4年生女子の部 優勝 平塚 千晶
 - ・5, 6年生女子の部 優勝 橋本 七海



築上町内ソフトバレーボール大会結果

- ・トリムフリーの部 優勝 T.S.C 準優勝 We Love バレー
- 第3位 ホークス

第4回自治会対抗卓球大会結果

- Aパート 優勝 椎田中町A 準優勝 臼田 第3位 湊南
- Bパート 優勝 東高塚A 準優勝 越路 第3位 西高塚B

第49回築上郡民体育大会結果

- 卓球・一般の部 優勝 築上町A 準優勝 築上町B
- 第3位 上毛町A
- ソフトテニス(一般(男女)の部)
- 優勝 築上町A 準優勝 上毛町 第3位 吉富町
- バドミントン
 - ・一般男子の部 優勝 築上町 準優勝 吉富町
 - ・一般女子の部 優勝 築上町 準優勝 上毛町
 - ・壮年男子の部 優勝 築上町 準優勝 吉富町
 - 第3位 上毛町
 - ・壮年女子の部 優勝 吉富町 準優勝 築上町
- バレーボール
 - ・一般女子の部 優勝 上毛町(新吉富クラブ)
 - 準優勝 上毛町(太平クラブ)

第十二回 戦争遺産

昭和二十年（一九四五）第二次世界大戦が終結してから六十五年目の夏をむかえました。戦没者の方々のご冥福をお祈りいたします。

さて築上町には航空自衛隊築城基地があります。この築城基地は昭和十四年に建設開始され、十七年に「築城海軍航空隊」として創設されました。

この頃の日本の状況ですが、昭和十二年、日中戦争が始まり、十三年には国家総動員法公布、そして十四年に第二次世界大戦が勃発し、日本は経済統制やネオン廃止、パーマ廃止、国民の軍需工場動員が実施され、十六年の真珠湾攻撃、そして十八年には学徒出陣が始まる、まさに戦争一色となる頃です。軍費は国家予算の80%近くまで膨大し、大増税が行われました。

さて築城基地そのものが戦争遺産でもあります。周辺にも戦争遺産があります。行橋市稲童には航空機を格納する掩体壕（えんたいごう）が今もあり、市の文化財に指定されて見学できます。

写真は築上町広末の山に残る大規模な弾薬庫の壕跡（岩盤を掘ったトンネル）で、昭和十九

年より測量設計し、掘削はほとんど手作業でした。本道が二五〇メートルあり、本道から脇道の壕が十五ヶ所巡らせていて、全長は一二〇〇メートルにもおよびます。

この弾薬庫建設にたずさわった方の貴重な記録がありますので一部を引用させていただきます。

広末では魚雷を格納するトンネルを山腹に何本も掘るのが仕事（昼夜兼行）でした。作業員約百人は全員朝鮮の人たちで、トンネル作業は専門家の仕事であり、旧制高松工業高等学校の学生が八名で設計、請負業者は大分県の「佐伯建設」で社長自らの指揮で進められ完成（完成と言ってもトンネルが使えればよい程度）しました。そこで私の仕事はトンネル掘削用の火薬の管理でした。工事には事故がつきもので、不発火薬が後から発火したり、天井からの落下物で犠牲者が出たりしました。ある日私が、火薬庫の前の立看板にハンゲル文字で「火の用心」と書いたところ、人々は「誰が書いたのか」と随分関心をもったようでした。

岡本佳海（本名 朴柱玉）「築城地区掩体壕・広末のトン

ネル・滑走路建設の思い出」
『築城基地開設五十年史』より

広末には軍司令部が置かれ、兵舎や病舎、医務室、通信隊などがあり、終戦直前の八月七日には米軍艦載機（かんさいき）と爆撃機B24の襲撃を受け、三十七人が戦死し、寺渡橋の下の城井川の河原で茶毘に付されました。

（久保静夫「旧海軍の防空壕（弾薬庫）と其の周辺について」より）

町内に残る戦争遺産については郷土史などに報告されています。また戦争に関する当時の資料を所蔵されていましたら、ご一報ください。来年度に戦争をテーマに歴史資料展を開催する予定です。

（生涯学習課 高尾栄市）

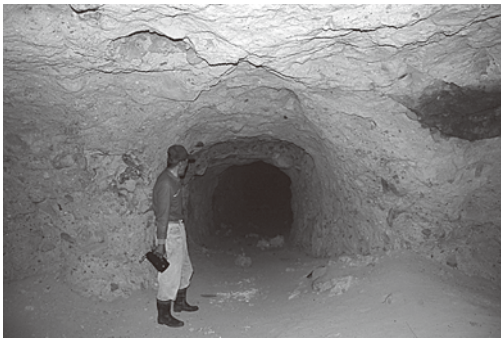

築上町の総合型地域スポーツクラブ

しいだコミュニティ倶楽部
会員募集のお知らせ

お仕事をされている皆さんに…おすすめ教室

スポーツバイキング	毎週火曜日	19:30~21:30	椎田体育館
ヒップホップダンス	毎週火・木曜日	19:30~21:30	椎田武道館
太極拳	毎週金曜日	19:30~21:30	中央公民館
ソフトテニス	毎週日曜日	8:30~10:30	サンスポテニスコート
囲碁・将棋	毎週日曜日	13:00~19:00	中央公民館

※スポーツバイキングとは、ソフトバレー・ピンポン・バドミントンなど好きなスポーツを自由に楽しめます。

忙しい毎日を送っているからこそ・・・スポーツしましょう！

これからの「しいコミ」
イベント/大会のお知らせ

8月28日（土）
…夕涼みグランドゴルフ大会（会員対象）
9月11日（土）…ピンポン大会（会員対象）



申込み・問い合わせ 椎田体育館 TEL56-0075

投稿のひろば

第33回全日本空手道連盟剛柔会九州大会結果（敬称略）

6月27日に佐賀市で行われた第33回全日本空手道連盟剛柔会九州大会に宮下怜君（築城小1年）、野村樹来君（築城小1年）、西永 晃君（八津田小2年）、椎野麻怜さん（築城小4年）、廣門翔太君（築城小5年）、三淵理央さん（築城中2年）ら8人が県予選を勝ち抜き、九州大会に出場しました。

結果は次のとおりです。

- 2位 西永 晃
（組み手小学2年男子の部）
- 2位 椎野 麻怜
（組み手小学4年女子の部）
- 3位 宮下 怜
（組み手小学1年男子の部）
（投稿）城田 晃宏さん

投稿のひろば



行事予定表 8月1日~9月10日



1日(日)	・ 築上町民ソフトテニス大会 (8:30~・サンスポーツランド浜の宮) ・ 休日相談医 築上町…椎田病院 ☎56-0030 上毛町…上毛町国保直営診療所 ☎0979-72-2028 豊前市…豊築休日急患センター ☎0979-82-8820	18日(水)	・ 行政相談 (10:00~15:00・自愛の家、築城公民館) ・ 1歳児すくすく教室 (9:30~10:00受付 ・保健センターチャアフルつきき) ・ 補聴器相談 (11:00~12:00・築城公民館) ・ 補聴器相談 (13:00~14:00・自愛の家) ・ 社協心配ごと相談 (9:30~15:00・自愛の家) ・ 粗大ごみ収集日: 湊地区・椎田東・椎田中・西の線路 から海側・西高塚の一部 (下水処理場横、園田官舎 ・寺渡橋の花壇横、町営住宅峯原第一団地、高塚官 舎、高塚2組柴田トメコさん宅前)
2日(月)	・ 健康相談 (10:00~11:00・保健センターチャアフルつきき) ・ 三種混合予防接種 (~6日) (医療機関及び接種曜日 ・ 時間は『平成22年度 築上町定期予防接種年間予定 表』をご覧ください)	19日(木)	
3日(火)	・ おっぱい育児相談 (10:00~12:00要予約 ・ 保健センターチャアフルつきき)	20日(金)	・ 乳児健診 (12:45~14:00受付 ・ 保健センターチャアフルつきき)
4日(水)	・ BCG予防接種 (13:15~13:45受付・自愛の家) ・ 補聴器相談 (10:00~11:00・自愛の家) ・ 補聴器相談 (13:30~14:30・築城公民館) ・ 社協心配ごと相談 (9:30~15:00・自愛の家) ・ 粗大ごみ収集日: 八津田・東高塚・峯原・浜宮・高杉 住宅・新開・西高塚の一部 (非垣団地、町営住宅西 高塚入口、椎田中学校正門前)	21日(土)	
5日(木)	・ 子育て相談 (10:30~11:30・児童館)	22日(日)	・ 休日相談医 築上町…永尾医院 ☎52-0502 豊前市…豊築休日急患センター ☎0979-82-8820
6日(金)	・ 広島原爆記念日	23日(月)	・ 福岡県巡回事故相談 (10:00~16:00・行橋市役所)
7日(土)	・ 築上町戦没者追悼式 (10:30~・中央公民館) ・ 築上町子どもフェスティバル「納涼祭」 (17:00~20:00・児童館)	24日(火)	・ おっぱい育児相談 (10:00~12:00要予約 ・ 保健センターチャアフルつきき)
8日(日)	・ 休日相談医 豊前市…重岡胃腸科外科医院 ☎0979-82-1011 豊築休日急患センター ☎0979-82-8820	25日(水)	・ 補聴器相談 (9:30~10:30・築城公民館) ・ 補聴器相談 (11:00~12:00・自愛の家) ・ 社協心配ごと相談 (9:30~15:00・自愛の家) ・ 可燃性粗大ごみ収集日: 築城地区全域 ・ 粗大ごみ収集日: 葛城地区・白田・椎田西の線路から山側・椎田南
9日(月)	・ 長崎原爆記念日 ・ 1歳6ヵ月児、3歳児健診: 築城地区 (13:00~14:00受付・保健センターチャアフルつきき)	26日(木)	
10日(火)	・ おっぱい育児相談 (10:00~12:00要予約 ・ 保健センターチャアフルつきき) ・ 妊婦さんの調理交流会 (10:00~13:00要予約 ・ 保健センターチャアフルつきき)	27日(金)	・ 1歳6ヵ月児健診: 椎田地区 (13:00~14:00受付・自愛の家)
11日(水)	・ 補聴器相談 (10:00~11:00・築城公民館) ・ 補聴器相談 (13:00~14:00・自愛の家) ・ 社協心配ごと相談 (9:30~15:00・自愛の家) ・ 粗大ごみ収集日: 西角田地区・鬼塚・椎田中の線路から山側	28日(土)	
12日(木)		29日(日)	・ 休日相談医 吉富町…よしとみ整形外科リウマチ科クリニック ☎0979-25-2225 豊前市…豊築休日急患センター ☎0979-82-8820
13日(金)	・ 盆休日相談医 築上町…宮部病院 ☎56-0038 豊前市…みぞぐち泌尿器科クリニック ☎0979-84-0840 豊築休日急患センター ☎0979-82-8820	30日(月)	
14日(土)	・ 盆休日相談医 上毛町…福田医院 ☎0979-72-2411 豊前市…ともおレディースクリニック ☎0979-82-0328 豊築休日急患センター ☎0979-82-8820	31日(火)	
15日(日)	・ 終戦記念日 ・ 盆休日相談医 豊前市…江本クリニック ☎0979-82-2853 豊築休日急患センター ☎0979-82-8820	9月1日(水)	・ 補聴器相談 (10:00~11:00・自愛の家) ・ 補聴器相談 (13:30~14:30・築城公民館) ・ ポリオ予防接種 (13:15~14:00受付・自愛の家) ・ 社協心配ごと相談 (9:30~15:00・自愛の家)
16日(月)		2日(木)	・ 子育て相談 (10:30~11:30・児童館)
17日(火)	・ 人権相談 (13:30~15:30・築城同和研修センター) ・ おっぱい育児相談 (10:00~12:00要予約 ・ 保健センターチャアフルつきき)	3日(金)	・ 3歳児健診: 椎田地区 (13:00~14:00受付・自愛の家)
		4日(土)	
		5日(日)	・ 休日相談医 豊前市…八屋第一診療所 ☎0979-82-2502 矢鳴医院 ☎0979-82-3276 豊築休日急患センター ☎0979-82-8820
		6日(月)	・ 健康相談 (10:00~11:00・保健センターチャアフルつきき) ・ 三種混合予防接種 (~10日) (医療機関及び接種曜日 ・ 時間は『平成22年度築上町定期予防接種年間予定表』 をご覧ください)
		7日(火)	・ BCG予防接種 (13:15~13:45受付 ・ 保健センターチャアフルつきき) ・ おっぱい育児相談 (10:00~12:00要予約 ・ 保健センターチャアフルつきき) ・ 特定健診、がん検診 (葛城小学校)
		8日(水)	・ 補聴器相談 (10:00~11:00・築城公民館) ・ 補聴器相談 (13:00~14:00・自愛の家) ・ 社協心配ごと相談 (9:30~15:00・自愛の家)
		9日(木)	・ 妊婦さんの調理交流会 (10:00~13:00要予約 ・ 保健センターチャアフルつきき)
		10日(金)	・ 特定健診、がん検診 (肺・大腸のみ) (西角田小学校)

ちくじょうまちの子どもたち

保育園・幼稚園紹介～葛城保育園

築上町には、10園の保育園と1つの幼稚園があります。このコーナーでは毎月1園ずつ、元気いっぱい
の子どもたちの様子や園の活動などを紹介しています。今月は、葛城保育園です。

当園は、自然環境に恵まれた素晴らしい地域で、子どもたちの持つ素晴らしい個性を発揮させながら園児36人（0歳児2人、1・2歳児6人、3歳児12人、4・5歳児16人）との出会いを大切に職員一同、地域に根ざした保育園をめざして頑張っています。

○保育方針

- ・心情・意欲・態度を養う
- ・生涯の生活の基礎を培う
- ・家庭との連携を密にする

所在地 水原496番地
TEL 56-0154
定員 45人
開園時間 7:00～19:00



感性豊かな子ども

丈夫で体力のある子ども

思いやりのある子ども

休日の活動

自然に目を向けられる子ども

遊ぶ

生きる力を育む

遊べる子ども

遊べる子ども

やるきのある子ども

☆子どもの24時間の生活を視野に入れ、家庭との連携を密にして、保護者の共感を得て養育の向上を支援します。

☆恵まれた自然環境の中で、散歩等自然に触れる保育（五感を育てる）や異年齢児とのつながりを深めています。

食べることを通して生きることを伝えます。
桜茶づくり・めか床づくり・木の実とり
・七草探しなど

☆遊びを中心とした生活の中で、丈夫な身体・命の尊さ、お互いの思いやりや優しさや基本的習慣の確立など心身の調和のとれた発達をはかります。