

2010



No.65

志願ちくじょう



60年の歴史と使命を終えて

築上町立上城井分校閉校

乙女の学び舎に別れ

福岡県立築上西高等学校築上町立上城井分校 卒業式・閉校式



①

3月6日、福岡県立築上西高等学校築上町立上城井分校卒業式・閉校式が行われました。当日は、保護者、教職員、住民、卒業生など約130人が出席し、最後の卒業生となった門田沙綾さんの卒業を祝うとともに上城井分校の60年の歴史に別れを告げました。

上城井分校は、昭和25年、僻遠の農山村にあつて、素質に恵まれ、向学心に燃えながら、経済的・時間的・距離的に教育の機会に恵まれない青年子女への教育を目的に創立され、以来「乙女の学び舎」として、地域の中で住民とともに60年の歴史を刻んできました。創立から今年度までの全卒業者数は1093人。ピーク時は、生徒数は100人前後を数えましたが、少子化の影響等もあり、近年は定員割れが続き、平成20年度入学生から生徒募集を停止していました。そして今年3月、閉校を迎えることとなりました。

卒業式では、卒業生の門田沙綾さんに築上西高校上城井分校の亀田校長が「卒業おめでとう。3年次は、一日も休まず登校したことは本当に素晴らしい。これから楽しいことばかりではなく、つらいことも多いと思いますが、真心をもって、一期一会を大事にし、この上城井分校で学んだことを生かして頑張ってください」新川町長は「卒業おめでとう。これから社会で大きく羽ばたいてください」

と激励しました。

そして、卒業生の門田さんは「今まで、皆さんに『守られていた存在』でした。ここで学んだことを支えにして、くじけず前に進んでいきたいです」と別れの言葉を述べました。

続く閉校式では、校長、町長らがあいさつし、門田さんと教職員ら出席者全員で上城井分校の校歌を斉唱。最後に上城井小学校児童によるお別れの会が行われ、児童から「門田沙綾さんとの楽しい思い出はずっと忘れません。いつも優しくしてくれてありがとうございます」とメッセージが送られました。門田さんをはじめ卒業生は、母校で過ごした様々な思い出が蘇ったのか、涙ぐむ様子が見られ、母校の閉校を惜しんでいました。

一、	上城井分校校歌	英彦の
	残雪映ゆる	春の朝
	山脈匂う	学び舎に
	集う乙女の	溢れたり
	希望の光	大楠は
二、	五月雨しげき	影ろひて
	歴史の色に	この胸に
	真理と愛を	教へけり
	久遠の誓	城井の川
三、	秋清冽の	月淡く
	刈千稲穂	乙女子の
	土の香汗に	吾得たり
	働く幸を	城井の郷
四、	木枯ふぶく	遠くとも
	四歳の道は	青春の
	湧き立つ夢を	吾が友よ
	栄光かぎせ	

上城井分校の沿革

- ・昭和24年 上城井分校設置を請願
- ・昭和25年 上城井分校設置
- ・昭和26年 校舎竣工
- ・昭和28年 被服科に切り替え
- ・昭和33年 築城町へ分校経営移管
- ・昭和36年 校舎増築
- ・昭和37年 制服改定
- ・昭和41年 17周年記念式
- ・昭和46年 昼間定時制分校統廃合問題再燃
- ・昭和48年 被服科から家政科へカリキュラム改訂
- ・昭和50年 新校舎完成
- ・平成2年 制服改定
- ・平成9年 教育課程改訂
- ・平成12年 50周年記念式
- ・平成15年 生活デザイン科へ変更
- ・平成18年 築上町へ分校経営移管制服改定
- ・平成20年 生徒募集停止
- ・平成22年 閉校式



②

写真解説

- ①全員で心をついに分校の校歌を斉唱。
- ②亀田校長から卒業証書を受け取る門田さん。
- ③児童の歌に、涙が止まらない門田さん。3年間の思い出が蘇る。
- ④教職員の皆さん。



④



⑤上城井小学校児童によるお別れ会。

「優しくしてくれてありがとう」とメッセージを送り、皆で歌を斉唱。

⑥出席した関係者の方々。上城井分校への思いを胸に校歌を斉唱した。

⑦お別れの言葉を述べる門田さん。



⑤



⑥



⑦

「お別れの言葉」

門田 沙綾

私は、この上城井分校に入學して色々な経験をし、たくさん思い出ができました。まず、毎年冬に行われるマラソン大会です。特に昨年度は凄く吹雪で、とても寒く、完走できるか不安になっていました。でも、卒業した先輩がわざわざ来て一緒に走ってくれたので、最後まで走ることができました。

また、調理の時間の先生たちや卒業した先輩・本庄駐在所の近藤さんも参加してくれたバイキング、本物のミュージカルに感動した芸術鑑賞、様々な職業を体験し、社会の厳しさや働くことの充実感を味わえた職場体験などが特に思い出されます。そして、公開授業では、授業を受けただけでなく、調理実習と茶道の

お手前をしました。この日は小・中学校のときの担任の先生たちも授業を見に来てくださいました。先生たちが私のことを心配し、応援してくれていると感じ、とてもありがたかったです。

もちろん、日々の学校生活も忘れることはできません。課題の締め切りに間に合わせるため必死で居残り実習して、何度もやり直し完成させた浴衣。毎週の調理実習では、以前は苦手だった料理も、今ではすっかり腕を上げ、学校で作ったものを家族に披露しています。

一人で寂しい日、悩み、辛い日もありました。それを乗り越えられたのは、親身になって向き合ってくださいました先生方の温かいご指導と、支えのおかげだと思っています。

まだまだ未熟な私の前には、色々な苦難が待ち受けていることでしょう。改めて今までの「守られた」存在であったことを強く感じることになると思います。しかし、ここで一つひとつ学んできたことを心の支えとし、くじけず前に進んでいきたいと思っています。

築上町の 当初予算

一般会計予算総額

82 億 7,912 万円 9.0%減

特別会計予算総額【10 会計】

36 億 3,718 万 6 千円 11.3%減

一般会計予算

平成 22 年度当初予算は、平成 22 年第 1 回築上町議会定例会で議決されました。

予算規模は、昨年度より 8 億 2,171 万 2 千円 (9.0%) の減額となりました。

大幅な減額ですが、予算編成時期に町長選挙が執行されることを予め予定されていたため、政策的経費を除く人件費等の義務的経費、維持管理費等の経常的経費及び普通建設事業の継続事業を計上した「骨格予算」(※注意 1) を編成したことによるものです。

「骨格予算」の編成にもかかわらず、財源不足が生じました。不足財源は、町の預金である地域振興基金などから 6,120 万円を取崩し不足分に充てました。

また、町債の発行は合併特例債の発行減により、6 億 4,551 万円 (3 億 7,538 万円、36.8%減) と大幅に減少しました。

※注意 1 骨格予算とは…
町長や議会議員の選挙時期等の関係から政策的な判断ができていくに
由により、政策的経費等の予算計上
を避け、人件費等義務的経費・経常
的経費等必要最小限の経費計上する
予算。

右記事由の解消後、政策的経費や
新規事業費等を加える補正予算を編
成し肉付け予算となる。

一般会計【歳入】 82 億 7,912 万円

自主財源 22 億 4,046 万円 (27.1%)

依存財源 60 億 3,866 万円 (72.9%)

() カッコ内は構成比%

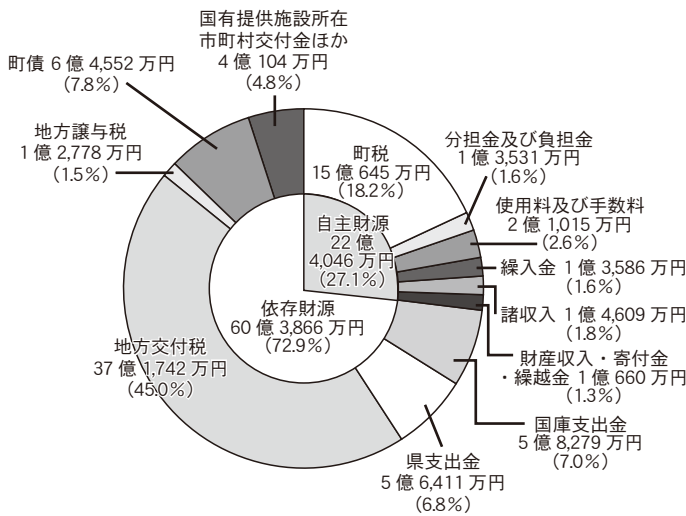

歳入の特徴

歳入面では、町の主な財源である地方交付税において、「地域活性化・雇用等臨時特例費」が創設されたことなどにより約 9,900 万円 (2.7%) 増となりました。

一方、町税は約 9,900 万円 (6.2%) 減で計上しました。

この結果、町税などの自主財源は 22 億 4,046 万円 (構成比 27.1%)、国庫支出金・地方交付税などの依存財源は 60 億 3,866 万円 (構成比 72.9%) で、自主財源の比率が 2.2% 低くなりました。

●歳入 (一般会計)

() は前年度増減比

項目	金額 (万円)	増減比 (%)
自主財源	22 億 4,046	16.0%減
みなさんが納める町税	15 億 645	6.2%減
他会計からの繰入及び基金 (預金) の取り崩し	1 億 3,586	72.5%減
その他の収入 (分担金・使用料・繰越金など)	5 億 9,815	5.2%増
小計	22 億 4,046	16.0%減
依存財源	60 億 3,866	6.1%減
国・県からの補助金	11 億 4,690	8.2%減
国からの地方交付税	37 億 1,742	2.7%増
町債 (金融機関等からの借金)	6 億 4,552	36.8%減
地方譲与税や交付金 (地方譲与税・地方消費税交付金・国有提供施設所在市町村助成交付金など)	5 億 2,882	2.7%減
小計	60 億 3,866	6.1%減
合計	82 億 7,912	9.0%減

町民のみなさんの町税納税額 15 億 645 万円の内訳

町民税	7 億 815 万円	(1 億 46 万円減)
固定資産税	6 億 5,771 万円	(603 万円増)
軽自動車税	4,717 万円	(359 万円増)
町たばこ税	9,342 万円	(858 万円減)

一般会計【歳出】 82億7,912万円

() カッコ内は構成比%

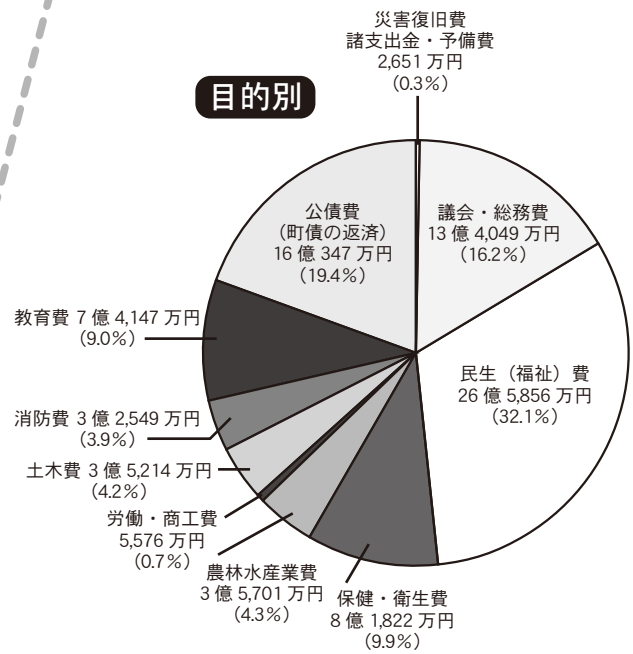
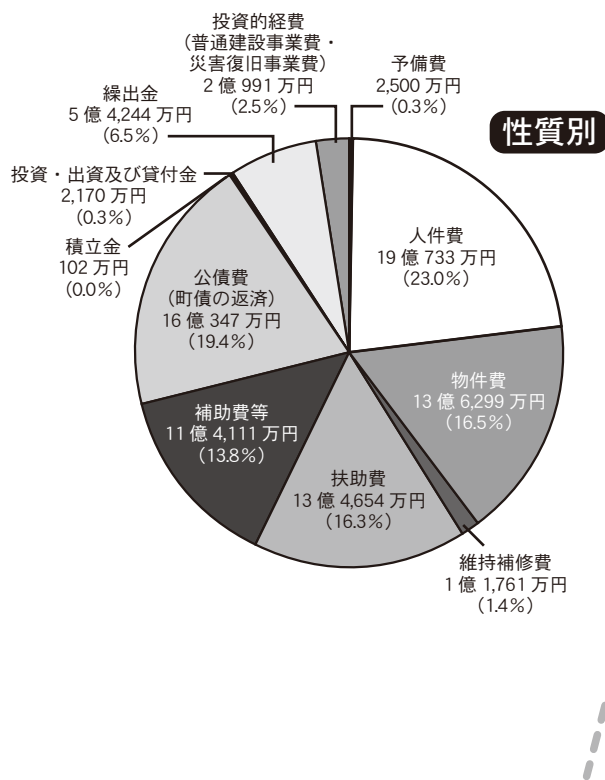

歳出の特徴

歳出は、行財政改革の効果もあり人件費が約2,400万円(1.3%)減、公債費(借金返済)も約9,700万円(5.8%)減となりました。また、「骨格予算」編成に伴い、普通建設事業費は約7億4,600万円(78.1%)減となりました。

一方、扶助費については、国の施策である「子ども手当費」及び単独事業で行う「中学3年生までの医療費助成拡大事業費」などにより約2億6,200万円(24.2%)と大幅に増加しました。



●目的別歳出(一般会計) ()は前年度増減比

教育のために (教育費)	7億4,147万円 (2.0%増)
福祉や医療のために (民生費)	26億5,856万円 (9.2%増)
健康や環境衛生のために (衛生費)	8億1,822万円 (33.3%減)
農林水産業の振興のために (農林水産業費)	3億5,701万円 (31.1%減)
商工業振興のために (労働費・商工費)	5,576万円 (10.2%減)

道路や橋の整備のために (土木費)	3億5,214万円 (47.8%減)
災害対策に (消防費)	3億2,549万円 (4.7%減)
議会や行政運営のために (議会費・総務費)	13億4,049万円 (5.8%増)
町債(借金)の返済のために (公債費)	16億347万円 (5.8%減)
その他の業務のために	2,651万円 (82.4%減)

平成 22 年度 当初予算（一般会計）の主な事業



主な新規事業

- ・子ども手当事業（子ども手当負担金事業） 2億7,833万円
- ・子ども医療対策事業（単独事業） 3,257万円
（中学3年生までの医療費助成拡大）

主な継続事業（普通建設事業）

- ・火葬場整備事業（合併特例債事業） 8,595万円
- ・学校耐震診断事業（再編交付金：学校施設耐震診断基金事業） 42,800万円
- ・学習等供用施設改修事業（防衛施設周辺整備助成事業） 214万円
（西八田学習等供用施設ほか）

※高塚浄水場改良事業 2億7,800万円（水道事業会計）があります。

主な合併特例事業（継続事業）

- ・町内循環バス運行事業（市町村合併特例交付金事業） 2,331万円 など

平成 22 年度 特別会計当初予算

（単位：万円、％）

特別会計の名称	平成 22 年度 予 算 額	前年度比較	
		増減額	伸率％
住宅新築資金等貸付事業特別会計	651	▲618	▲ 48.7
奨学金貸付事業特別会計	377	88	30.6
椎田駅前周辺活性化促進事業特別会計	437	▲1	▲ 0.3
霊園事業特別会計	312	▲315	▲ 50.2
国民健康保険特別会計	28億9,489	1億5,138	5.5
老人保健特別会計	688	▲2,582	▲ 79.0
後期高齢者医療特別会計	3億123	2,740	10.0
特定環境保全公共下水道事業特別会計	1億1,390	▲2億6,538	▲ 70.0
農業集落排水事業特別会計	1億6,290	▲3億2,719	▲ 66.8
簡易水道事業特別会計	1億3,961	▲1,396	▲ 9.1
特別会計の合計	36億3,718	▲4億6,203	▲ 11.3

各会計の予算書は役場財政課で閲覧することができますのでご利用ください。

また、町ホームページでも平成20年度築上町財政状況（決算）のほか築上町が関係する一部事務組合や第三セクターの決算状況や「築上町財政健全化計画」、「築上町集中改革プラン」など財政状況を公表しております。



行財政改革により財政健全化を

財政事情が幾分好転したものの、自主財源の乏しい本町においては、財政運営が厳しい状況が続いています。このような状況であるため、さらなる歳入の確保と歳出削減（築上町集中改革プラン）などの行財政改革を継続し行っています。

町民の皆様のご理解とご協力をお願いします。

■ 財政用語

■ 自主財源とは

町が自主的に収入する財源をいいます。具体的には、町税・分担金・使用料・手数料・財産収入・寄付金・繰入金・繰越金・諸収入がこれに該当します。

■ 依存財源とは

自主財源以外のもの：例えば地方交付税、国・県補助金、町債などをいいます。

■ 義務的経費とは

議員や職員給料など人件費、児童手当など国の制度に基づく給付金や借金の返済金のように、その性質上簡単に削減することができない経費をいいます。

■ 投資的経費とは

土木・建設事業などで造った道路や建物のように、将来にわたって施設が残っていくものに使われる経費をいいます。

平成 21 年度 3 月補正予算についての概要

地域活性化・きめ細かな臨時交付金事業

・ 築上町役場本庁舎の屋上等を補修する事業	900 万円
・ 清掃センター固形燃料化施設の屋根を補修する事業	2,010 万円
・ 椎田漁港海岸の堤防を改修する事業	665 万円
・ 傷みの激しい町道の改良舗装を行う事業	5,760 万円
・ 河川の堆積土を取り除く事業	400 万円
・ 小・中学校のトイレ等を改修する事業	2,980 万円
・ 体育館等の体育施設を補修する事業	1,754 万円

平成 21 年度 3 月補正予算は、平成 22 年第 1 回築上町議会定例会で議決されました。補正予算規模は 2 億 5,756 万 8 千円の増額です。主なものは国の第 2 次補正予算の景気対策事業である「地域活性化・きめ細やかな臨時交付金事業費 1 億 5,994 万円」などです。

一般会計補正予算



町長室だより



春爛漫の季節となり、桜をはじめ種々の花が開花し、鳥のさえずりも聞こえ心地よい季節となりました。

町長就任後、初めての町長室だよりになります。今後も引き続き毎月掲載を致してまいりますのでご一読いただければ幸いです。

さて、築上町 2 期目の町長に就任して初めての議会を 3 月 4 日に召集し、44 議案を提案いたしました。

主な議案は「一般会計予算」「築上町子ども医療費の支給に関する条例」「築上町暴力団排除条例」等です。「子どもの医療費の支給に関する条例」は 7 月から中学 3 年生まで医療費を補助することになりました。このことは子育て支援と人口定住化のための施策です。

学校給食米飯の週 5 日制は平成 19 年に八津田小学校をモデルに開始し、翌年上城井小学校、小原小学校、西

角田小学校そして平成 21 年は下城井小学校、葛城小学校で実施してきました。

そして、本年から椎田小学校、築城小学校でも実施され、町内全小学校で米飯給食週 5 日制になります。

椎田中学校、築城中学校の完全米飯給食は来年度から実施の予定です。日本人の先祖は 2000 年前（弥生時代）から米を主食に稲作文化を築いてまいりました。また私たちの健康は米のミネラルによって維持されているといっても過言ではありません。

雨が降ると地中にしみこみ、この雨水が山のミネラルを水田まで川を通じて運び、水田の土の中にしみこみ、このミネラルを稲が吸収し、粒に蓄え私たちの食糧となるのです。

給食を通じて小学生に稲作と日本の食文化の学習をしてもらうことを

狙いとしています。また、農業振興の立場から本町で生産された米の消費拡大を行う地産地消の推進を行うことも完全米飯給食の実施のもうひとつの理由です。

さて、大相撲の話ですが、越路出身の琴禮さんが十両に昇進し、関取が誕生しましたが残念ながら負け越し、現在十両復活をめざして奮闘しています。

もう一人の力士の下岩丸の松谷裕也さんが幕下東筆頭で勝ち越し、十両昇進はほぼ間違いないと考えられます。築上町を代表する力士で琴禮さんと同様後援会を組織しますので後援会結成にご協力と応援を町民の皆様へお願い申し上げます。

では、結びに町発展のため、町民の皆様のご協力とご理解を賜るようお願い申し上げます。また町民の皆様のご活躍、ご健勝をお祈り申し上げます。

築上町長 新川 久三

まちの財務書類を作成しました

町の資産債務管理に役立てるために昨年から取組を進めていました平成 20 年度決算に基づく築上町の財務書類を作成しましたので、その概要をお知らせします。今までの町の決算は資金収支を記録したものでしたが、今回作成した財務書類は、資金収支を伴わない取引も対象にしています。また、町全体の財政状況を明らかにするために一般会計、特別会計、第三セクターを対象としています。

今後は、財務書類の経年比較や他団体との比較を通じて財政分析をしていきたいと考えています。詳細な財務書類の説明は築上町ホームページに掲載しています。

純資産変動計算書 (NWM)

純資産変動計算書は貸借対照表の『純資産』の年間の変動を表しています。

『財源』は税金などの財源がどのように異動したのかを見ていきます。『財源の調達』は集めた財源の内訳で、『財源の使途』は財源の使い道です。

『資産形成充当財源』は将来世代も使用可能な社会資本や基金などの資産がどのように異動したかを見ていきます。『増加』は資産の有償取得のほか無償取得も含まれます。『減少』の大部分は年月の経過に伴う資産価値の減少（減価償却等）です。

前期末残高	406 億円
今期異動額	13 億円
今期末残高	419 億円

★財源

調達 136 億円

税金・社会保険料 29 億円
移転収入 〔地方交付税 国県補助金など〕 86 億円
その他 21 億円

使途 123 億円

純経常費用への 財源措置 91 億円
資産形成 19 億円
その他 13 億円
剰余 13 億円

★資産形成充当財源

(将来世代も使用可能な資産の変動)

増加 22 億円

資産形成 22 億円

減少 22 億円

減価償却など 22 億円

不足 0 億円

行政コスト計算書 (PL)

年間の行政運営にかかった費用とそれを使用料や手数料などの受益者負担でどの程度まかなえたかを表しています。

税金や国県の補助金は純資産変動計算書に計上されるため、行政コスト計算書は通常は赤字で、不足分は純資産変動計算書の『純経常費用への財源措置』でまかなわれます。

収益 13 億円

経常収益 13 億円

不足分
91 億円

費用 104 億円

経常費用 〔人件費・委託費 借入金利息支払 維持管理費など〕 50 億円
移転支出 〔社会保障給付・ 各種補助金など〕 54 億円

※財務書類についてのお問い合わせ：財政課 財政係（内線 343）

貸借対照表 (BS)

町の資産：623 億円

金融資産 〔 資金・積立金 ・出資金など 〕 58 億円
うち資金：8 億円
事業用資産 〔 庁舎・校舎・住宅 体育館・物品など 〕 163 億円
インフラ資産 〔 道路・消防施設 水路・下水施設 水道施設・公園 ゴミ処理施設など 〕 402 億円

左の財源

負債 (将来世代の負担) 〔町債など〕 204 億円
純資産 (今までの世代の負担) 〔 税金・国県補助金 〕 419 億円

貸借対照表 (BS) は年度末の町の資産の運用状況とその財源の調達方法を表しています。

平成 20 年度末の町の資産は 623 億円で、その内訳は金融資産 58 億円、事業用資産 163 億円、インフラ資産 402 億円です。この資産を形成するために負債により 204 億円、税金や国県の補助金等により 419 億円の財源を調達しています。負債は将来の税金などで返済しなければならないので将来世代の負担となります。純資産は過去・現役世代の負担によりまかなわれているため、町の正味の資産と言えます。

資産を保有すると維持管理や将来の更新費用などが発生するため、たくさんあればよいというものではなく、身の丈にあった規模にしていく必要があります。

資金収支計算書 (CF)

年間の資金の出入を記録したものです。資産の取得や売却などについての『資本的収支』と借金の借入・返済についての『財務的収支』、それ以外の『経常的収支』に分かれています。『資本的収支』の赤字は将来世代が利用可能な資産形成を行っていることを意味し、『財務的収支』の赤字は町債の借入より元金・利息の返済の方が多いことを意味します。

●経常的収支

収入 126 億円

税金・社会保険料 〔 町税・譲与税 ・国保税など 〕 29 億円
移転収入 〔 地方交付税 国・県補助金など 〕 86 億円
その他 11 億円

支出 93 億円

経常的支出 〔 人件費・委託費 維持管理費など 〕 39 億円
移転支出 〔 各種団体への補助金 社会保障給付など 〕 54 億円
剰余 33 億円

●資本的収支

収入 1 億円

不足 18 億円

支出 19 億円

資産形成 19 億円

●財務的収支

収入 13 億円

借入 13 億円
不足 11 億円

支出 24 億円

借入金元利返済 24 億円

前期末残高	4 億円
今期資金収支	4 億円
今期末残高	8 億円

※各表の数値は表示単位で端数調整を行っています。

犬の登録と予防注射を

犬を飼う方には、犬の登録（生涯1回）と予防注射（毎年）が法律で義務付けられています。町では、次の日程のとおり、平成22年度狂犬病予防注射を行いますので、犬を飼われている方は、予防注射と登録を受けてください。また、飼い犬が死亡した場合は、環境課に死亡届を提出してください。

4月5日(月)		4月6日(火)		4月7日(水)	
実施場所	時間	実施場所	時間	実施場所	時間
椎田地区		椎田地区		椎田地区	
鬼塚公民館	9:30~9:40	極楽寺公民館	9:40~9:50	高塚尾座本獣医宅	9:30~10:20
有安農業集落センター	9:45~9:55	上日奈古公民館	9:55~10:05	宇留津専広寺	10:40~11:10
山添公民館	10:00~10:10	下日奈古公民館	10:10~10:20	今津公民館	11:30~11:50
上ノ河内公民館	10:15~10:25	正毛田団地	10:25~10:35	西高塚宮内宅前	13:10~13:25
福間公民館	10:30~10:40	椎田南公民館	10:40~11:10	西八田公民館	13:35~13:55
旧JA西角田支所前	10:45~10:55	白田鎬宅神社	11:20~11:50	東八田公民館	14:05~14:25
上り松公民館	11:00~11:10	坂本公民館	13:10~13:30	新開中原治療院前	14:35~14:45
小原公民館	11:20~11:30	越路お宮前	13:45~14:05	役場東側駐車場	14:55~15:15
真如寺お宮前	11:40~11:50	椎田保育園横	14:20~14:50	築城地区	
湊公民館	13:10~13:30	椎田東森金物店前	15:00~15:15	船迫公民館	10:00~10:15
葛城保育園前	13:40~14:00	築城地区		弓の師公民館	10:20~10:30
奈古宮原商店前	14:10~14:25	下城井公民館	10:00~10:20	上別府公民館	10:35~10:55
奈古前田橋横	14:35~14:45	上ノ原公民館	10:30~10:45	南別府公民館	11:05~11:25
下岩丸ふれあい広場	14:50~15:00	赤幡公民館	10:50~11:05	下別府林アパート前	11:35~11:45
上岩丸公民館	15:05~15:15	広末ストア前	11:10~11:40	旧築城町役場前	13:00~13:50
築城地区		葉山宅前	13:10~13:20	築城倶楽部	13:55~14:15
上寒田バス停	10:00~10:05	小山田消防格納庫	13:25~13:35		
寒田診療所前	10:10~10:20	木原入り口	13:40~13:50		
櫛原公民館	10:30~10:45				
上城井公民館	10:55~11:05				
清水造園横	11:10~11:20				
伝法寺公民館	11:25~11:40				
松丸公民館	13:20~13:35				
上深野公民館	13:40~14:00				
峠公民館	14:05~14:15				
下深野公民館	14:20~14:30				

《持参するもの》

犬の登録証

(3月末に送付済の案内はがき)

予防注射費用

○登録済の犬

注射料 2,500 円と注射済票交付手数料 550 円の合計 3,050 円

○登録していない犬

注射料及び注射済票交付手数料 3,050 円と

登録料 3,000 円の合計 6,050 円

問い合わせ 環境課 環境係 (内線 141)



教育委員紹介



野村さん



神崎さん

3月25日付けで、野村一成さん（再任）、神崎優子さんが教育委員に選任されました。
任期 3月25日

～平成26年3月24日

教育委員は、学校等の教育機関の管理、学校教育や社会教育の教育行政に関して、指導・助言を行います。

監査委員紹介



尾座本さん

3月9日付けで、尾座本雅光さんが監査委員に選任されました。
任期 3月9日

～平成26年3月8日

監査委員は、住民からの監査請求や町長、議会からの監査要求等に基づき監査を行います。この他に会計管理者が取り扱う現金出納の監査は毎月行い、決算に関する審査は毎年時行います。

選挙管理委員会委員紹介

3月24日付けで、次の4人の方が選挙管理委員会委員に選任されました。

任期 3月24日

～平成26年3月23日

委員長 篠田 孝夫
委員長職務代理者 迫田 康隆

委員 高橋 献一
委員 井上 緑

選挙管理委員会とは

地方自治法第181条に基づき、設置されています。委員は4人で、法律や政令で定めるところにより、各種選挙の執行・管理及び選挙人名簿の調整など、選挙に関する様々な事務を行っています。委員は通常町議会における選挙で選ばれます。

選挙管理委員会委員の職務

次の事項を協議し、決定を行います。

- ・各種選挙の管理執行、および計画に関すること
- ・選挙人名簿、在外選挙人名簿
- ・農業委員会委員選挙選挙人名簿の登録、抹消、調整に関すること



井上さん 迫田さん 篠田さん 高橋さん

- ・ すること
- ・ 裁判員の候補者選定に関すること
- ・ 検察審査会委員の候補者選定に関すること
- ・ 選挙に関する知識の普及啓発に関すること
- ・ その他委員長が必要と認めるところ

公平委員会委員紹介

3月9日付けで、牧政江さん、藤原安弘さん、我生精二さんが公平委員会委員に選任されました。

任期 3月9日～平成26年3月8日

◆公平委員会とは

地方公務員法に基づき設置されている行政委員会です。3人の公平委員により構成されています。職員の利益の保護と公正な人事権の行使を保障するため、町長その他の任命権者から拘束されない独立した機関です。

◆公平委員の主な職務

- ・ 職員の給与、勤務時間その他の勤務条件に関する措置の要求に対して審査及び判定を行い、必要な措置を執ること。
- ・ 職員に対する不利益な処分についての不服申し立てに対する裁決または決定をすること。



左から牧さん、藤原さん、我生さん

入札結果（2月分）

入札日：平成 22 年 2 月 16 日

入札結果についてお知らせします。
問い合わせ：財政課 管財係（内線 342）

【建設課】

南別府団地外 2 解体工事（上別府 68 番地 23 歩 2 地内）
落札金額：12,000,000 円
工 期：平成 22 年 2 月 19 日～平成 22 年 3 月 19 日
落札業者：吉久建設

東八田団地外 1 解体工事（東八田 1123 番地外 1 地内）
落札金額：5,280,000 円
工 期：平成 22 年 2 月 19 日～平成 22 年 3 月 19 日
落札業者：豊栄建設

【学校教育課】

町内小中学校防犯設備設置工事
（外灯機器設置工事）（築上町 地内）
落札金額：11,500,000 円
工 期：平成 22 年 2 月 23 日～平成 22 年 3 月 29 日
落札業者：岡住工業（株）

町内小中学校防犯設備設置工事
（監視カメラ機器設置工事）（築上町 地内）
落札金額：9,760,000 円
納 期：平成 22 年 2 月 22 日～平成 22 年 3 月 29 日
落札業者：東邦電気工業（株）九州支店
築城中学校消防設備復旧工事（築城中学校）
落札金額：3,380,000 円
工 期：平成 22 年 2 月 22 日～平成 22 年 3 月 29 日
落札業者：（株）下畑電設工業

【環境課】

熱風炉及び脱臭炉耐火物補修工事（築城 1784 地内）
落札金額：3,450,000 円
工 期：平成 22 年 2 月 24 日～平成 22 年 3 月 31 日
落札業者：三菱マテリアルテクノ（株）
ビン破砕機投入コンベア（築城 1784 地内）
落札金額：1,560,000 円
納 期：平成 22 年 2 月 17 日～平成 22 年 3 月 31 日
落札業者：（有）フィールド企画

【生涯学習課】

社会教育施設備品購入（椎田 962-8 地内）
落札金額：1,419,800 円
工 期：平成 22 年 2 月 19 日～平成 22 年 3 月 19 日
落札業者：サウンドワークス

入札日：平成 22 年 2 月 18 日

【学校教育課】

町内小中学校校務用パソコン購入（築上町 地内）
落札金額：4,870,000 円
納 期：平成 22 年 2 月 24 日～平成 22 年 3 月 25 日
落札業者：（株）オフィスワタナベ

リーフレット（築上町子育て 10 か条）の配布について

最近、「あいさつが上手にできない」「人とのふれあいが苦手である」「食事をきちんととらない」「社会のルールを守ることができない」等、基本的な生活習慣が十分に身につけていない子どもが目立つようになりました。そのような中で、「基本的な生活習慣」や「規範意識」を育てるには、学校だけではなく、保護者や地域の方々にもご理解とご協力をいただくことが大切と考え、「築上町子育て 10 か条」のリーフレットを全世帯に配布することにしました。部屋の壁等に掲示していただき、日常における子育てに役立ててください。

問い合わせ 学校教育課（内線 250）

人の動き（2月末現在）

		前月比
人口：	20,539人	-16
男：	9,843人	-9
女：	10,696人	-7
世帯数：	8,960世帯	-7

椎田小川池土地改良区総代総選挙

椎田小川池土地改良区総代の任期が 4 月 14 日をもって任期満了となるため、次のとおり総選挙の日程をお知らせします。

選挙期日の告示 4 月 5 日（月）
立候補の受付日時及び場所 4 月 5 日（月）・6 日（火）
8：30～17：00
本庁第 2 会議室
投 票 日 4 月 12 日（月）
問い合わせ 選挙管理委員会（内線 334）

国民年金のお知らせ

●国民年金保険料改正

4月から国民年金保険料が改正されます。
15,100円/月

●保険料前納割引

国民年金保険料をまとめて各期限内に前納すると割引があります。1年度分・6か月分前納の納付書は、4月上旬に発送される納付案内書につづられています。また、現金払いでの前納は、1年度分や6か月分だけでなく、任意の月分から年度末までの分を前納することも可能です。この場合は、専用の納付書が必要となりますので、年金事務所までお問い合わせください。

1年度分保険料

*現金払いの場合
 毎月納付 181,200円
 1年度分前納 177,980円 (3,220円割引)
 6か月分前納 179,720円 (1,480円の割引)

●学生納付特例の申請はお早めに

日本国内に住む全ての人は、20歳になったときから国民年金の被保険者となり、保険料の納付が義務付けられています。しかし、学生の方には本人の所得が一定額以下であれば、申請によって在学中の保険料の納付を猶予する「学生納付特例制度」があります。

ただし、猶予が承認された期間は、将来の基礎年金額の計算には含まれず、承認を受けてから10年間以内であれば、追納ができる仕組みになっています。

*承認を受けた年度から起算して3年度目以降は、一定の加算額が加わります。

対象者 大学・短期大学・大学院・高等学校・専修学校・

各種学校で1年以上の就学課程に在学する20歳以上の方

必要なもの

年金手帳（または基礎年金番号がわかるもの）
 学生証の写しまたは在学証明書
 代理申請の場合は委任状・印鑑・身分証明書

申込・問い合わせ

住民課 住民係（内線235）
 総合管理課 窓口係（内線124）
 小倉南年金事務所 093-471-8869

●出張相談開催日の変更

4月から出張相談の開催日及び開催時間に変更されました。また、出張相談は予約制となりましたので、小倉南年金事務所まで予約をしてください。

・豊前地域職業訓練センター

第2・4木曜日
 10:00～12:00 / 13:00～15:30

・行橋商工会議所

第1木曜日
 10:00～12:00 / 13:00～15:30

出張所で受付できない事項

- ・健康保険協会に提出する書類・老齢年金で期間調査の済んでいない場合
- ・期間調査・障害年金・脱退一時金
- *開催日が祝日の場合は前日の開催です。
- *悪天候の場合は中止することがありますので、お問い合わせください。

予約・問い合わせ 小倉南年金事務所 お客様相談室
 093-471-8873

子ども手当支給のお知らせ

平成22年4月から児童手当から子ども手当に変更されます。

子ども手当は次世代の社会を担う子どもの育成を社会全体で支援する観点から実施するものです。中学校修了までの児童・生徒を対象に、一律に月額13,000円を支給します。

次に該当する保護者の皆様は手続きが必要です。

1. 平成22年4月1日現在で、中学2年生・3年生の子どもがいる保護者。
2. 所得制限やその他の理由により児童手当を受給していなかった保護者。
3. 届出が未提出等で児童手当を受給できなかった保護者。

*子ども手当の受給者は、子どもを監護している生計の中心者です。

*現在、児童手当を受給しており、平成22年4月から中学生になる子どもを監護している保護者の方は、改めて申請する必要はありません。

*公務員の方はお勤め先での支給になります。

*児童手当を受給していない保護者の方は、4月中旬頃頃から必要書類を持って、手続きにおいでください。

必要なもの

- ・印鑑 ・健康保険証の写し
- ・支払金融機関の通帳（口座の写し）

受付場所

- ・役場本庁 福祉課 子育て支援係
- ・築城支所 総合管理課 窓口係
- ・申請受付は4月19日（月）から開始します。
- ・受付時間：8:30～17:00
 （土日祝日は除く）

◎詳細については、国からの通知が届き次第お知らせします。

問い合わせ 福祉課 子育て支援係（内線243）
 FAX：56-0334

児童扶養手当及び特別児童扶養手当のお知らせ

○児童扶養手当

児童扶養手当は、父母の離婚や父の死亡等により、父と生計を同じくしていない児童について、手当を支給する制度です。

支給対象者

次のいずれかに該当する児童（18歳に達する日以後の最初の3月31日までの間にある方、障害児については20歳未満）を養育している母、または母に代わってその児童を養育している方に支給されます。

- ・父母が婚姻（事実婚を含む）を解消した児童
- ・父が死亡した児童
- ・父が障害の状態にあり、公的年金の加算対象となっていない児童
- ・父の生死が明らかでない児童
- ・父が引き続き1年以上遺棄している児童
- ・父が法令により引き続き1年以上拘禁されている児童
- ・母が婚姻によらないで懐胎した児童

支給額（月額）

児童1人	41,720円
児童2人	46,720円
児童3人	49,720円

※4人以上のときは、1人増えるごとに3千円加算

※所得により一部支給になる場合があります。

支給手続き

手当を受けようとする人の認定請求に基づいて支給しますので、受給資格が生じた場合は、役場窓口で請求の手続きをしてください。

支給されない場合

- ・婚姻の届出はしていなくても事実上の婚姻関係（内

縁関係）があるとき

- ・国民年金（老齢福祉年金は除く）、厚生年金、恩給等の公的年金を受けることができるとき
 - ・対象児童が施設入所しているとき
 - ・養育者に定められた額以上の所得があるとき
- 手当を受けようとする方、対象児童のいずれかが日本国内の住所を有しないとき

○特別児童扶養手当

特別児童扶養手当は、精神または身体が障害の状態（政令で定める程度以上）にある20歳未満の児童について手当を支給する制度です。

支給対象者

日本国内に住所があり、精神または身体に政令で定める程度以上の障害を有する児童を養育している父・母、または父母に代わって児童を養育している方に支給されます。

支給額（月額）

重度障害児1人につき	50,750円
中度障害児1人につき	33,800円

支給手続き

特別児童扶養手当は、手当を受けようとする人の認定請求に基づいて支給しますので、受給資格が生じた場合は、役場窓口で請求手続きをしてください。

支給されない場合

- ・対象となる児童が、障害を支給事由とする公的年金を受けることができるとき
- ・養育者が定められた額以上の所得があるとき
- ・対象児童が日本国内に住所を有しないとき

問い合わせ

福祉課 子育て支援係（内線243）

平成21年度 再編交付金事業実施状況

平成19年度から駐留軍等の再編の円滑な実施に関する特別措置法第6条の規定により、在日米軍の再編による住民の生活の安全に及ぼす影響が増加する市町村に対し、住民の生活の利便性の向上及び産業の振興に寄与する事業を対象に再編交付金が交付されています。

築上町は平成21年度291,708千円が交付され、次の事業を実施しています。

○防災に関する事業 11,520千円

- ・小園川護岸改修

○教育・スポーツ及び文化の振興に関する事業

19,605千円・学校施設耐震診断基金造成

○環境衛生の向上に関する事業 191,783千円

- ・高塚浄水場改良

○交通の発達及び改善に関する事業 37,100千円

- ・宇留津浜線外1道路改良舗装（用地及び補償）
- ・椎田8号線外1道路改良舗装（実施設計）

○環境の保全に関する事業 12,600千円

- ・バックホー購入

○農業の育成及び発展を図る事業 19,100千円

- ・奥池水路改良
- ・新池護岸改修
- ・奥池5溜池改修（実施設計）

問い合わせ

企画振興課 基地対策係
（内線361）



農業委員会からのお知らせ

平成21年12月から「新たな農地制度」がスタートしました。改正農地法は農地について転用規制の厳格化等によりその確保を図るとともに、農地の貸借にかかる規制の見直し、農地の面的な利用集積を図る事業の創設等によりその有効利用を促進することを目指しています。

築上町においても農地の無断転用等が、まだ町内のあちこちで見受けられます。

そこで、築上町農業委員会では、農地法の厳正なる履行と農業委員や町民の監視活動を徹底するため、平成22年4月から農地転用許可済の土地に次の

「農地転用等許可済標識板」を立てていただくことになりました。

対象地

- ・農地法第4条の申請にかかる転用許可地（自己所有の農地を農地以外のものにする場合等）
- ・農地法第5条の申請にかかる転用許可地（農地等を買受け、地目変更、所有権移転する場合等）
- ・農地法施行規則第5条第1項の規定による届出済地（自己所有の農地に200㎡未満の農業用施設を建設する場合等）
- ・農地改良行為届出済地（10アール未満の農地で田を畑として活用するために造成する場合等）

期間

転用許可書等を受領して工事が完了するまでの間
※標識板は工事完了後、報告と併せて農業委員会へ返却していただきます。

不明な点がありましたら、地元の農業委員、または築上町農業委員会にお問い合わせください。

農地転用等許可済標識	
許可年月日等	平成 年 月 日 第 号
許可を受けた土地	築上町大字 番 外 筆 ㎡
転用目的等	
申請（届出）者	住所： 氏名：
工事計画	着工 平成 年 月 日 完了 平成 年 月 日

発行 築上町農業委員会

問い合わせ 農業委員会 (52) 0001

**平成22年度固定資産課税台帳等の
縦覧・閲覧が始まります**

平成22年度の固定資産税は、平成22年1月1日現在の所有者に対して課税されます。平成21年中に土地や家屋を取得・譲渡された方、家屋を新築して3年度を経過する方や家屋を取壊した場合は、固定資産税額が変わります。

ご自分の資産状況を確認されたい方は、ぜひ、この機会をご利用ください。

◎縦覧

日時 4月1日（木）～30日（金）
8：30～17：00
（土日・祝日を除く）

場所 税務課 資産税係

縦覧できるもの

- ・土地価格等縦覧帳簿
- ・家屋価格等縦覧帳簿

縦覧できる人

- ・土地・家屋の固定資産税の納税者・納税管理人
- ・上記の同居の家族
- ・委任状を有する代理人

持参するもの

- ・窓口で縦覧される方の印鑑
- ・代理人の場合は委任状

◎閲覧

日時 4月1日（木）
～平成23年3月31日（木）
8：30～17：00

（ただし、12月29日～平成23年1月3日、及び土日・祝日を除く）

閲覧できるもの

- ・固定資産課税台帳（名寄帳）

閲覧できる人

- ・固定資産税の納税者・納税管理人
- ・上記の同居の家族
- ・委任状を有する代理人
- ・借地、借家人等の利害関係人
（該当部分のみ閲覧）

持参するもの

- ・窓口で閲覧される方の印鑑
- ・代理人の場合は委任状
- ・借地、借家人等の利害関係人の場合は賃借物件の明記された契約書等の利害関係がわかる書類

問い合わせ 税務課 資産税係（内線214）

築上町児童生徒の就学援助費支給制度

築上町にお住まいの児童、生徒に対して、経済的な理由により就学困難な児童、生徒を「要保護・準要保護世帯」に認定し、給食費、学用品費等の一部を援助する制度を設けています。

○援助を受けられる家庭

- 1 生活保護法に基づく保護の停止又は廃止
- 2 地方税法第295条第1項に基づく市町村民税の非課税
- 3 地方税法第323条に基づく市町村民税の減免
- 4 地方税法第72条の62に基づく個人の事業税の減免
- 5 地方税法第367条に基づく固定資産税の減免
- 6 国民年金法第89条及び第90条に基づく国民年金掛金の減免
- 7 国民健康保険法第77条に基づく保険料の減免又は徴収の猶予
- 8 児童扶養手当法第4条に基づく児童扶養手当の支給
- 9 生活福祉資金による貸付

その他次のいずれかに該当する方

- 1 保護者が失業対策事業適格者手帳を有する日雇労働者又は職業安定所登録の雇用保険被保険者手帳を有する方、若しくは雇用保険受給資格者証を有する方
- 2 保護者の職業が不安定で生活状況が悪いと認められる方
- 3 PTA会費、学級費等の学校納付金の減免が行われている方

- 4 学校納付金の納付状態の悪い方、被服等が悪い方又は学用品、通学用品等に不自由している方で、保護者の生活状態がきわめて悪いと認められる方
- 5 経済的な理由による欠席日数が多い方
- 6 その他特に必要と認めるときは、支給の認定をすることができます。

○認定基準額

世帯の所得額が生活保護基準額の1.5倍以下の世帯

○援助の範囲

- 1 学校給食費
- 2 義務教育に伴う必要な学用品及び通学用品費等
- 3 校外活動費
- 4 新入学児童生徒学用品
- 5 修学旅行費
- 6 医療費

○申請方法

- ・学校長を経由（民生・児童委員の所見を要します。）して教育委員会へ申請してください。
- ・認定後継続して受給を希望する場合は毎年、申請が必要です。

○申請期間

4月から随時受け付けています。5月までに認定を受けた方は4月分からの支給になります。手続き方法等、詳しいことにつきましては、学校教育課または就学先の各小中学校へお問い合わせください。

問い合わせ 学校教育課 学校教育係（内線253）

春の交通安全県民運動

4月6日～15日

重点目標

- ・すべての座席のシートベルトとチャイルドシートの正しい着用を徹底しよう
- ・自転車の安全利用を推進しよう
- ・飲酒運転を撲滅しよう

問い合わせ

総務課 行政係
（内線333）

平成22年度 築上町指名競争参加資格審査申請書の受付

平成22年度の建設工事及び測量・建設コンサルタント業務等の資格審査申請書を次のとおり受け付けます。

受付期間

町外…4月1日（木）
～30日（金）
町内…5月6日（木）
～20日（木）
（土日・祝日を除く）

受付場所

役場本庁地下保健室
（12:00～13:00 除く）
8:30～17:00

提出方法

福岡県内（受任地を含む）は持参、県外は郵送可
（4月30日（金）消印有効）

問い合わせ

財政課 管財係
（内線341）

提出要領は築上町のホームページからダウンロードできます。

<http://www.town.chikujō>

tkuoka.jp/

平成22年度小型合併浄化槽設置事業補助金申請の受付

受付期間

4月9日（金）～23日（金）
（土日を除く）

8:30～17:00

申込方法

申請書類一式を環境課へ提出してください。

補助金の交付については、申請書類審査のうえ決定させていただきます。

申込・問い合わせ

環境課 環境係
（内線141）

リサイクルプラザ
体験学習講座

後期高齢者医療

・健康診査のお知らせ

後期高齢者医療広域連合で

は、被保険者を対象に、生活習慣病の予防及び早期発見・早期治療を目的として健康診査を実施します。

被保険者全員に、4月下旬に受診票とお知らせを送付します。

○受診対象者

被保険者。ただし、健康診査の目的から、生活習慣病(※)の治療を受けている方などは対象者となりません。

※生活習慣病とは、がん、脳血管疾患、心疾患、動脈硬化症、糖尿病、高血圧症、脂質異常症、心臓病、などです。

○受診期間

平成22年4月下旬から平成23年3月31日まで

○受診券の送付時期

ア 平成22年4月末までに被保険者となる方

イ 4月下旬

平成22年5月以後に被保険者となる方

…被保険者となる月(75歳の誕生日など)の上旬

○受診時の自己負担金

一人 500円

○受診の方法

健康診査の実施医療機関で個別に予約のうえ受診してください。

問い合わせ

住民課 保険係

(内線234)

第4回自治会対抗町民ソフトボール大会参加者募集

参加資格

同一自治会に居住する16歳以上で構成(ただし、男性は高校生、大学生、専門学生は2人まで、女性も2人まで可)。

同一自治会で選手が揃わないときは、自治会同士の合併は可。合併の場合は1チームとする。

日時 4月18日(日)

予備日 4月25日(日)

受付 8:00～

開会式 8:15～

会場 日奈古グラウンド

参加料 無料

申込期限 4月12日(月)

申込・問い合わせ

生涯学習課 社会体育係

(内線241)

体育協会事務局

(56)0075

陶芸教室参加者募集
古代の焼き物の里で陶芸を始めてみませんか?

船泊窯跡公園体験学習館では陶芸教室を開設しています。

陶芸室には電動ろくろ8台のほか、手ろくろ、電気窯、灯油兼薪窯があり、本格的な陶芸が楽しめます。講師の先生の指導もあり、初心者の方でも気軽に参加できます。

開催日 毎月2回

(第1、第2日曜)

9:00～12:00

会費 月2,000円

(材料・諸経費含む・粘土は個人負担)

申込・問い合わせ

船泊窯跡公園

(52)3771

*随時募集しています。

西日本高速道路株からの
お知らせ

現在建設中の東九州自動車道で、築上町域初の工事である東九州自動車道上ノ河内川橋(下部工)工事が行われます。工事は、築上町大字石堂と大字上ノ河内地区の間約1kmの区間です。工事着手にあたり、地域の

皆さまへ工事の進め方等についての説明会を開催します。

日時及び会場

・4月12日(月)19:00～

福岡公民館

・4月13日(火)19:00～

山添公民館

問い合わせ

西日本高速道路(株)

九州支社 中津工務事務所

豊前工務区

0979(25)2333

建設課 計画係

(内線391)

母子家庭のお母さんの
就労支援

福岡県母子家庭等就業・自立支援センターでは、母子家庭のお母さん(児童扶養手当受給者)を対象にハローワークと連携して就労を支援する事業を実施しています。支援を希望される方は、ご連絡ください。なお、面談は対象者が居住されている町村役場で実施します。

問い合わせ

福岡県母子家庭等就業

・自立支援センター

(飯塚プランチ)

0948(21)0390

子どもの養育費等に

関する法律相談

母子家庭の養育費や金銭の貸借問題などの生活上の問題に関する弁護士による無料法律相談を実施しています。

昼間の相談

日時 4月7日(水)

13:00～15:00

夜間の相談

日時 4月14日(水)

28日(水)

5月12日(水)

26日(水)

18:30～20:30

会場

福岡県母子家庭等就業

・自立支援センター(春日

市クローバープラザ内)

予約電話番号

092(584)3922

相談日前日までに予約して

ください。(先着順の受付で、

1日4人、1人当たりの相談

時間は約30分)

問い合わせ

福岡県母子家庭等就業

・自立支援センター(春日)

092(584)3931

養育費の電話相談業務

母子家庭のお母さんまたは

離婚協議中の方を対象に養育費の電話相談業務を実施しています。相談を希望される方は、ご連絡ください。

受付時間

平日の9:00～16:00

問い合わせ

福岡県母子家庭等就業

・自立支援センター(春日)

092(584)3931

就業支援(母子家庭の母または寡婦の方)講習会

①パソコン初級

期間 5月11日(火)

～21日(金)

18:00～21:00

会場 春日市

クローバープラザ

募集人員 20人

定員を超える場合抽選、応募数が半数以下の場合中止の場合あり。

受講料

無料(ただし、テキスト代として約3,000円程度自己負担)

託児 有(1才～6才まで)

申込期限 4月19日(月)必着

②パソコン入門・初級

期間 5月18日(火)

～21日(金)

9:30～16:30

会場 嘉穂・韃手保健福祉

環境事務所

募集人員 15人

定員を超える場合抽選、応募人数未満の場合中止

受講料

無料(ただし、テキスト代として約2,100円程度自己負担)

託児 有(1才～6才まで)

申込期限 4月30日(金)必着

問い合わせ

①福岡県母子家庭等就業

・自立支援センター(春日)

092(584)3931

②福岡県母子家庭等就業

・自立支援センター

飯塚プランチ

0948(21)0390



葛城小学校の卒業生の皆さん(中山一さん〔岩丸〕から卒業記念に贈られたひょうたんを手に)

スポットパソコン教室受講生募集(平成22年度前期)

情報技術(IT)全般の技術取得を目指す方々を対象に前期講座を開設します。

なお、開講にともない「町民のためのパソコン相談室」の受付時間を15:00～16:00に変更します。

講座内容

- 4月28日 オリエンテーション(設備と教材の使い方、必要事項の確認)
- 5月5日 インターネットの安全(3つの対策と1つの心構え)
- 5月12日 I MEと日本語入力の操作方法
- 5月19日 Word2007で入力練習(1)、文字入力等
- 5月26日 Word2007で入力練習(2)、辞書ツールの活用等
- 6月2日 Word2007で入力練習(3)、熟語等
- 6月9日 Word2007で文書練習(1)、短文作成
- 6月16日 Word2007で文書練習(2)、文書作成と日本語練習
- 6月23日 Wordで暑中見舞いはがき(1)、作成要領等
- 6月30日 Wordで暑中見舞いはがき(2)、テンプレ

レート活用等

- 7月7日 インターネットの使い方(1)、閲覧ソフト操作等
- 7月14日 インターネットの使い方(2)、メール
- 7月21日 インターネットの使い方(3)、実際体験
- 7月28日 インターネットの使い方(4)、困ったときの活用方法

時間 いずれも13:00～14:30

申込開始日 4月12日(月)

※初めての方はオリエンテーションは必ず受講してください。

※学習したいテーマごとにお申し込みください。

※応募者は書類選考を行います。

受講料 無料

必要なもの

・LAN接続可能なWindows VistaあるいはWindows7パソコン

・筆記用具等

※自宅でインターネットに接続可能なこと

申込・問い合わせ 築城公民館 (52)0066

暴力団被害集中相談

暴力団による暴力等被害者の早期救済を目的に、警察、弁護士会、県暴追センター、福岡市暴力追放相談センター、北九州市民事暴力相談センター、飯塚市民事暴力相談センター及び久留米市暴追推進協議会等が連携して、次のとおり面接、電話による集中相談を実施します。

日時 4月24日(土)
10:00～16:00

会場 北九州市民事暴力相談センター

相談電話番号 093(582)2140

問い合わせ
(財)福岡県暴力追放運動推進センター
092(651)8938

平成22年度防衛省職員採用Ⅰ種・Ⅱ種試験

Ⅰ種試験 受験資格

1 昭和52年4月2日～平成元年4月1日生まれの方

2 平成元年4月2日以降生まれの方で次に掲げる方

(1) 大学を卒業した方及び平成23年3月までに大学を卒業する見込みの方

(2) 防衛省が(1)に掲げる方と同

等の資格があると認める方

第1次試験日 5月9日(日)

Ⅱ種試験 受験資格

1 昭和56年4月2日～平成元年4月1日生まれの方

2 平成元年4月2日以降生まれの方で次に掲げる方

(1) 大学、短期大学または高等専門学校を卒業した方及び平成23年3月までに大学、短期大学または高等専門学校を卒業する見込みの方

(2) 防衛省が(1)に掲げる方と同等の資格があると認める方

第1次試験日 6月13日(日)

各試験地 福岡市

申込期間

- ・郵送 4月1日(木)～12日(月)(12日消印有効)
- ・持参 4月9日(金)及び12日(月)の2日間

申込・問い合わせ
九州防衛局総務部総務課 人事係
092(483)8815

裁判所事務官採用Ⅰ・Ⅱ種試験

家庭裁判所調査官補採用Ⅰ種試験

受験資格

昭和55年4月2日から平成元年4月1日までに生まれた方

第1次試験日 5月30日(日)

申込期間 4月1日(木)～15日(木)

受験案内及び受験申込書は、最寄りの裁判所で配布しています。

問い合わせ
福岡地方裁判所事務局 人事課
092(781)3141
福岡家庭裁判所事務局 総務課
092(510)0403

航空自衛隊築城基地の夜間飛行訓練のお知らせ

航空自衛隊築城基地の夜間飛行訓練は、演習その他特に必要な場合を除き、通常、週の初めの2日間(日没から概ね21時まで)を基本として実施されています。

なお、この訓練は気象条件、その他の事情により、日程等が変更される場合があります。

問い合わせ
航空自衛隊築城基地 基地渉外室
(56)1150

校名変更のお知らせ

4月1日から、「築城養護学校」が「築城特別支援学校」に校名が変更となります。

問い合わせ

築城養護学校
(52)3121

司法書士による女性のための無料法律相談会

DV(ドメスティックバイオレンス)での保護命令申立などの書類作成方法、多重債務問題、生活保護の受給手続方法、セクハラ等について司法書士が無料で相談に応じます。(電話相談及び面談相談)。
秘密は固く守られますので、安心してご相談ください。

日時 4月17日(土)
10:00～15:00

会場 福岡市内
相談電話番号 092(724)9505
面談予約電話番号 092(752)8270

面談 要予約

相談担当者 司法書士
主催 福岡県青年司法書士協議会

「遺言の日」無料法律相談会

福岡県弁護士会では4月15日の「遺言の日」を記念し、無料法律相談会を開催します。遺言の作成や相続に際してのトラブル等、遺言・相続に関する問題について、弁護士

が無料で相談に応じます。

日時 4月14日(水)
10:00～15:30

会場 福岡県弁護士会
天神弁護士センター

相談内容
遺言・相続について

受付 電話予約制
受付電話番号 092(741)3208

申込開始日 4月1日(木)
9:00～

※先着30人。
(定員になり次第締め切り。)

憲法週間記念 無料法律相談会

福岡県弁護士会では、5月1日～7日までの「憲法週間」を記念し、無料法律相談会を開催します。

◎北九州部会

日時 5月12日(水)

午前の部 9:30～12:30
午後の部 13:30～16:30

場所 北九州弁護士会館
受付 電話予約制
予約電話番号 093(561)0360

※北九州法律相談センターで4月26日(月)午前9時から受付。
(定員になり次第締め切り)



問い合わせ
カフエコパン藤本
(56)2288

会場 菜の花祭り特設ステージ(湊)

日時 4月4日(日)
10:00~

約1000万本の菜の花畑と音楽の共演です。

築上町菜の花音楽祭

問い合わせ
椎田書道クラブ会長
神 式部(52)0547

日時 4月9日(金)13:00~
11日(日)15:30~

会場 中央公民館

椎田書道クラブ会員展

児童館からのお知らせ

申込・問い合わせ 児童館 (57) 4300

わくわくチャレンジ教室参加者募集

◎季節のお菓子作り教室～甘いフルーツの香りいっぱい

いのお菓子を作ってみよう!

日時 4月25日(日) 10:00~12:00

会場 児童館

講師 洋菓子研究家 向井理佳氏

内容 カップに入れて作るデコレーションケーキと季節のゼリー作り

対象者 小・中学生

持参するもの エプロン、三角巾、ハンドタオル

材料費 500円

申込期限 4月17日(土)

町営住宅入居者募集

募集団地

- ① 峯原第3団地B棟204号(1階)
- ② 新開第2団地91号(3階)
- ③ 新開第2団地111号(1階)
- ④ 正毛田第2団地412号(平屋)
- ⑤ 峯原第1団地51号(1階)
- ⑥ 峯原第1団地60号(2階)
- ⑦ 峯原第1団地72号(1階)
- ⑧ 峯原第1団地74号(1階)
- ⑨ 峯原第1団地75号(2階)
- ⑩ 峯原第1団地81号(3階)
- ⑪ 孫目団地102号(1階)
- ⑫ 孫目団地105号(1階)

※1世帯1住宅のみ申し込み可能。応募者多数の場合は抽選。

※家賃は収入等によって異なります。また、家賃の他、④、⑤以外の住宅には共益費が必要です。

入居資格

- 収入基準
一般世帯 : 月額158,000円以下
裁量階層世帯: 月額214,000円以下
※裁量階層とは、障害者及び高齢者世帯のこと。
- 町内に3ヵ月以上居住、又は6ヵ月以上在職している方
- 単身入居の場合は、満60歳以上の方

※但し、平成18年3月31日までに満50歳以上である方については裁量階層として扱います。

- 持ち家がない方
 - 町税等を滞納していない方
- ※納期到来分が未納になっている場合は申し込みできません。
- 現に住宅に困窮していることが明らかな方
 - 現在、県営又は町営住宅に入居していない方
 - 入居予定者に決定後10日以内に請書(入居決定に伴う書類を添付)の提出及び敷金(家賃月額3ヵ月分と同額)の納入ができる方
 - 入居者及びその同居者が暴力団員ではない方
- ※いかなる場合でも以上の入居資格全てを満たしていない場合は申し込みできません。また、申込内容に虚偽行為等が発覚した場合は、申込及び入居に関するすべての事項を取り消します。

申込期間 4月15日(木)~22日(木)
(土日を除く)

8:30~17:00

※申し込みをされる方の中には、別に書類等を提出していただく場合もありますので、申し込みを希望される方は、なるべく早めに手続きを行うようにしてください。

問い合わせ 建設課 管理係(内線382)

築上町体育協会 専門部紹介

○築上町体育協会は、健全な体育の振興をはかり、町民の体力向上とスポーツ精神を養い、明るい町づくりに寄与することを目的として活動しています。みなさんスポーツを通してこの活動に参加してみませんか？

専門部名	練習日時と練習場所	コメント
卓球部	毎週 火・水・金・土曜日 13:00~16:00 20:00~22:00 椎田体育館	2009年に部長が全国大会出場を果たし、今後も技術の底上げを行い、若い力の育成にも力を入れていきます。また、明るく、楽しく、元気良く+強くをモットーに技術の向上、体力の増進に努めるべく部員一同頑張っています。
ソフトテニス部	毎週 木・土・日曜日 10:00~12:00 サン・スポーツランド 浜の宮テニスコート	昭和53年本格的に部活動を開始し、「広く町民にソフトテニスの普及発展と健康で明るい人間関係を」を目標に、県代表でも活躍していたベテラン部員が指導し、近年若い部員の加入も増加して練習にも活気が満ちています。又、町内大会・テニス教室・合宿等も定例行事として取り組んでいます。 
ダンス部	毎週 水・木・土曜日 20:00~21:30 延塚記念館2階ホール	教師資格者4名による指導で、明るく健康な体力づくりの和を広げる活動をしています。また、部内発表会や友好団体のパーティーにも参加しています。
ソフトバレーボール部	毎週 火・土曜日 20:00~22:00 築城体育館	私達は週2回、年齢、男女を問わず、みんなで明るく楽しく活動しています。又、年に2回ずつ町内大会や近郊大会を行い、部内での大会など楽しい行事も盛りだくさんです。ソフトバレーに興味のある方、スポーツで汗を流したい方は、是非参加してみませんか？ 
陸上部	特になし	陸上部の主な活動は、陸上競技協会として各種競技会の競技役員や選手として参加したり、陸上競技に関する事業を企画・実施することです。12月の町内駅伝大会、3月の築上町アグリロードレース大会を実施しています。興味のある方は一緒にやってみませんか？
少林寺拳法部	毎週 水・金曜日 19:30~20:30 椎田武道館	親子での入部もお待ちしております。
バレーボール部	毎週 火・木曜日 20:00~22:00 椎田中学校体育館	部員急募してます！9人制バレーボールに興味がある方。未婚・既婚問わず大歓迎です。
弓道部	毎週 火・金曜日 16:00~ 椎田弓道場	部員を募集しています。 大会は楽しいですよ。 
空手部	毎週 水・金曜日 18:30~20:30 椎田武道館	※掲載した専門部のほかに 相撲部、登山部、バドミントン部、軟式野球部 ソフトボール部、テニス部があります。 ※専門部についてのお問い合わせは 築上町体育協会事務局 TEL/FAX 56-0075
柔道部	毎週 火・木・土曜日 18:00~21:30 椎田武道館	
剣道部	毎週 火・木・土曜日 16:00~19:00 椎田武道館	

図書館 だより

- ◎今月の休館日は 6日・13日・20日・27日です。
- ◎開館時間は 9時00分～17時00分までです。
- ◎図書は椎田・築城両図書館あわせて6冊まで、15日間借りられます。(CDは2枚まで、8日間です。)
- ◎利用者カードの申し込みは椎田・築城どちらでも行っております。(本人確認のために免許証または保険証等が必要です。中学生・高校生は生徒手帳でも可。小学生は保護者による申請書の記入が必要です。)

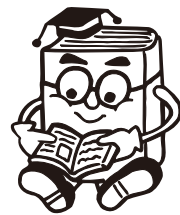

【図書館おすすめの本】



最初で最後のラブレター ／信濃毎日新聞社文化部編

夫へ。妻へ。母へ。父へ。心をうるおす 87 通のラブレター。信濃毎日新聞が企画した『私の声—あなたへ』欄に投稿された手紙を新聞掲載分・未掲載分を含めて所収した本です。読んでみると、心あたまる内容のものから、ほろりとさせられる内容のものまで、読み終わった時、人にやさしくなれる気がします。



古代の福岡／アクロス福岡文化誌編集委員会編

倭人伝に登場するクニグニ。沖ノ島祭祀や装飾古墳。大宰府と古代山城。最新の調査成果を踏まえ、各地の研究者・文化財担当者が古代の福岡を案内します。貴重な遺跡・出土品の写真を多数収録。行橋市の御所ヶ谷神籠石や上毛町の垂水廃寺、みやこ町の上坂廃寺、豊前国分寺跡についても記載。豊前国分寺と関連して築上町の国指定史跡「船迫築跡」出土の鬼瓦も写真付きで紹介されています。



新・日本文壇史 第一巻 漱石の死 ／川西 政明著

大正五年、夏目漱石は家族と芥川龍之介、菊池寛、久米正雄、松岡譲らの弟子に見送られて、四十八歳の生涯を終えました。漱石の死は大正文学の始まりでもありました。大正文壇の素顔に迫るシリーズ第一巻。



未来のおとなへ語る わたしが正義について語るなら ／やなせ たかし著

「アンパンマン」の作者が考える正義の味方とは。本当に味方になってくれるのはダレだろう。著者は現在 90 歳。若い頃には兵隊に行き戦争体験もしています。戦争に行き正義について考えるようになった著者が正義の味方アンパンマンや、たくさんのキャラクターを書くなかで考えてきたことを子どもたちにわかりやすくお話ししてくれる一冊です。



おそうじ隊長／よしなが こうたく著

1年2組は、6年生といっしょに図書室の大そうじ。でも、クラスのリーダーの番長たちは、そうじよりもかくれんほうに夢中です。そうじ用具入れにかくれた、たかみみはそこであるものを見つけます。標準語と博多弁を併記した、見ているだけで楽しい絵本です。子どもへの読み聞かせにも適しています。



かあさんをまつふゆ ／ジャクリーン・ウッドソン著

外は雪。郵便屋さんは、今日も通り過ぎてゆく。母の帰りを待つ少女の心のうちを描いた、心にしみる絵本です。

【図書館からお知らせです。】

●苅田町立図書館が利用できるようになりました！！

築上町は「京築連帯アメニティ都市圏内公共図書館等の広域利用に関する協定書」を行橋市・豊前市・苅田町・みやこ町・上毛町と締結しました。

これにより、築上町在住者であれば、新たに苅田町立図書館の利用者カードを作成の上、図書館資料を借りることができるようになりました。(行橋市・豊前市・みやこ町・上毛町・吉富町の図書館等も従来通り利用できます。)

●京築神楽のDVD貸出しています！！

椎田図書館カウンターに置いてあります。借りられる方はカウンター職員にお申し付けください。(貸出期間は8日間。本やCDとは別に2枚まで借りられます。)

※詳しくは、築上町図書館までお尋ねください。



(第4回)『おはなしの部屋』
大型絵本『はらぺこあおむし』熱演中。

【がんばってます！！読書ボランティアさん】

築城小学校を拠点に活動しています。会員数は10名です。5年前に図書室の図書の整理活動からはじまりました。'子どもたちに本を読んでほしい、'という願いから活動が広がり現在まで続いています。昨年度は初の試みとしてアンケートを実施し、6年生に宮沢賢治特集を組んだり、パネルシアターにトライしてみたりしました。A、B、Cの3つのグループに分かれ、それぞれ、朝の活動、昼の活動、そして図書室の本の修繕とラベル書きや台帳への記帳を行っています。

※読書ボランティアに興味・関心のある方は築上町図書館までお問い合わせください。

問い合わせ ●築上町図書館 (56) 5171 ●築城図書館 (52) 0066

新年度の健診がスタート

自分の体をまもるために健診を受けましょう！

～特定健診もがん検診も完全予約制になりました!!～

これまで町内 35 会場にて実施してきた健診ですが、平成 20 年度に従来の住民健診から特定健診に制度改正があったことで受診者数が大幅に減少しました。そこで 22 年度から健診を効率的に実施するために集団健診の会場（日数）を減らし校区単位で実施します。またこれまで別の日程で設定していた胃がん・子宮がん・乳がん検診を同時に実施します。交通の便がなく受診が困難な方のために送迎車を運行しますのでご利用下さい。これからも受診しやすい・受診したくなる健診体制作り努めていきます。



1、集団健診（特定健診、基本健診、がん検診）の年間スケジュール

	健診日時	健診会場	送迎範囲 (校区)	特定健診	基本健診	結核検診	がん検診				
							肺	大腸	胃	子宮	乳
				国保の 40～ 74歳	35～ 39歳 35歳 以上生保	65歳 以上	40歳 以上	40歳 以上	40歳 以上	20歳 以上 (2年に 1回)	40歳 以上 (2年に 1回)
1	6月2日(水) 8:30～10:00	上城井公民館	上城井	○	○	○	○	○			
2	6月3日(木) 8:30～10:00	下城井公民館	下城井	○	○	○	○	○	○	○	○
3	6月4日(金) 8:30～10:00	築城公民館	築城	○	○	○	○	○	○	○	○
4	6月5日(土) 8:30～10:00	チアフルつき		○	○	○	○	○	○	○	○
5	6月7日(月) 8:30～10:00	チアフルつき		○	○	○	○	○			
6	9月7日(火) 8:30～10:00	葛城小	葛城	○	○	○	○	○	○	○	○
7	9月10日(金) 8:30～10:00	西角田小	西角田	○	○	○	○	○			
8	9月11日(土) 8:30～10:00	八津田小	八津田	○	○	○	○	○	○	○	○
9	9月14日(火) 8:30～10:00	自愛の家	椎田	○	○	○	○	○	○	○	○
10	9月15日(水) 8:30～10:00	自愛の家		○	○	○	○	○			
11	9月16日(木) 8:30～10:00	中央公民館		○	○	○	○	○	○	○	○
12	9月17日(金) 8:30～10:00	中央公民館		○	○	○	○	○			
13	11月15日(月) 8:30～10:00	自愛の家	送迎なし	○	○	○	○	○	○	○	○
14	12月5日(日) 8:30～10:00	チアフルつき	送迎なし	○	○	○	○	○	○	○	○

※地区に関係なくご都合のよい会場でお受けください。

※今年度は12月で特定健診及びがん検診は終了です。3月はありませんのでご注意ください。

保健だより

●住民課 健康増進係
保健センターチアフルつき ☎(56) 0300 (内線710)

2. 検診内容

① 特定健診（国保 40～74 歳）

対象：平成 22 年 4 月 1 日の時点で築上町国民健康保険に加入している 40～74 歳までの方（22 年度末年齢）

* 75 歳になる方は誕生日の前日まで受診できません。

検査項目：血液検査、尿検査、血圧、身体計測、診察

料 金：500 円

A. 集団健診（集団健診の年間スケジュールをご覧ください）

B. 個別健診（7 月 1 日～12 月末日まで）

特定健診のみ医療機関で個別健診が受けられます。受診する際に**受診券が必要**になりますので、事前に電話にて健康増進係までお申込みください。

② 基本健診

（保険の種類に関係なく受けられます）

- ◎ 対象：35～39 歳までの方
35 歳以上の生活保護受給者
- ◎ 検査項目：特定健診同様
- ◎ 料 金：1000 円

③ がん検診・結核検診

（健康保険の種類に関係なく受けられます）

対象年齢・料金：

肺がん （胸部レントゲン）	40 歳以上	毎年	200 円
喀痰検査	40 歳以上	毎年	500 円
胃がん（胃透視）	40 歳以上	毎年	1,000 円
大腸がん（便潜血）	40 歳以上	毎年	400 円
子宮頸がん （細胞診）	20 歳以上	2 年に 1 回	700 円
乳がん （視触診とマンモ グラフィ）	40 歳以上	2 年に 1 回	40 歳代 1,800 円 50 歳以上 1,300 円
結核検診	65 歳以上	毎年	無料

★女性特有のがん検診

（乳がん・子宮がん検診）について

昨年度、国が実施するがん対策の一環として、ある一定の年齢層の女性に対し、「乳がん・子宮がん検診無料クーポン券」を発行しました。

今年度も実施する予定ですが、国からの要綱が定まり次第、対象者に無料クーポン券を送付致します。

3. 予約申込み

22 年度から健診は**全て予約制**となります。本紙折込みの申込ハガキを利用してお申込みください。

希望健診日	申込み期間
6 / 2～6 / 7	4 / 1～4 / 23 消印有効
9 / 7～9 / 17	7 / 1～7 / 23 消印有効
11 / 15、12 / 5	10 / 1～10 / 15 消印有効

4. 料金免除

（事前申請が必要です）

特定健診は免除がありません。

対象者	申請時必要な物	申請先
町民税非課税世帯	課税証明（世帯） 印鑑	本庁 住民課 及び 保健センター チアフルつき
生活保護世帯	診療依頼書 印鑑	

5. 送迎車の運行

交通の便がなく受診が困難な方のために送迎車を運行します。送迎車の利用を希望される方は申込ハガキに記入してください。送迎の時間は受付期間終了後に連絡します。

チアフル健康相談のお知らせ

4 月 5 日（月）10:00～11:00、保健センターチアフルつきで健康相談を行います。

血圧測定、検尿などの健康チェック並びに保健師・管理栄養士が健康に関する相談に応じます。利用を希望される方は当日会場にお越しください。健康手帳をお持ちの方は手帳を持参してください。

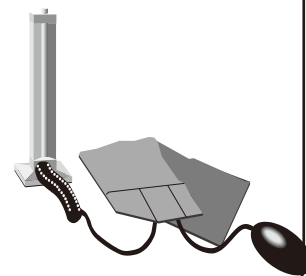

「愛の献血」のお願い

18歳～69歳までの体重50kg以上で健康な方ならどなたでもできます。

(65歳以上の献血は、60歳から64歳の間に献血経験がある方に限ります)

400mlの献血をお願いします。採血された方は糖尿病関連検査を含む血液検査を行いますので健康管理にも役立ちます。

献血カードの「献血方法別の次回献血可能日」を確認の上、ご協力をお願いします。

期 日 4月21日(水)

時間・場所 10:00～12:00 / 13:00～15:30

役場 地下研修室

問い合わせ 保健センターチアフルつき (内線710)

予防接種年間予定表 について

平成22年度の予防接種の日程及び内容について記載した「平成22年度築上町定期予防接種年間予定表」ができました。昨年度までは広報とともに各戸配布していましたが、今年度から、各戸配布はいたしませんのでご了承ください。必要な方は、保健センターチアフルつき・役場住民課窓口・自愛の家・築城社会福祉センター・児童館・あないクリニック・片山医院・椎田病院・永尾医院・二見医院・宮部病院に備え付けていますので、大変お手数ですがお持ち帰りください。

日本脳炎予防接種のお知らせ

昨年6月から新しい製法の乾燥細胞培養日本脳炎ワクチンが第1期の予防接種として使用できるようになっていますが、厚生労働省からの指導により、積極的接種の勧奨は差し控えているところです(希望される方については接種をおこないますのでチアフルつきまでお問合せください)。第2期については、旧製法のマウス脳由来日本脳炎ワクチンを使用することとされていますが、今年3月9日をもってマウス脳由来日本脳炎ワクチンの使用期限が到来したことから、当面の間、実施することができない状況となっています。今後の方針について決まり次第広報等にてお知らせします。

麻しん(はしか) 風しん混合MR予防接種

平成20年から、第3期・第4期が追加されています(平成24年度まで)。

平成22年度の対象者は次のとおりです。

第1期 生後12ヵ月から24ヵ月未満のお子さん

第2期 小学校入学1年前のお子さん

(平成16年4月2日～平成17年4月1日生まれのお子さん)

第3期 中学校1年生相当

(平成9年4月2日～平成10年4月1日生まれのお子さん)

第4期 高校3年生相当

(平成4年4月2日～平成5年4月1日生まれのお子さん)

※第2・3・4期の対象者には個別に通知します。

ポリオ集団予防接種について

4月 6日(火)	チアフルつき	受付時間 13:15 ～ 14:00
5月 12日(水)	自愛の家	
6月 1日(火)	チアフルつき	
9月 1日(水)	自愛の家	
10月 5日(火)	チアフルつき	
11月 10日(水)	自愛の家	



昔の食卓を守る会 平成22年度賛助会員募集

食の伝承と継承が家庭で当たり前に行われていた頃の知恵や技を、未来にも残していきたいと考えています。昔の食卓に想いを馳せながら一緒に受け継いでいきませんか。

内容(予定) 春：山菜料理講習会、夏：簡単漬物作り、
秋：ぬか床養子縁組、冬：こんにゃく作り
の計4回。

その他、出前講座や、餅とあられの博覧会の開催も予定しています。

各講習会には人数制限がありますが、会員を優先します。

材料の都合などにより、時期や内容は変更する場合があります。

年会費 1,000円

(講習会の講習料は無料になりますが、材料費は別途いただきます)

申込期限 4月16日(金)

申込・問い合わせ 保健センターチャフルつき(内線711)

昔の食卓を守る会 「春の山菜料理講習会」 参加者募集

日時 4月22日(木) 9:30~

場所 保健センターチャフル
つき

内容 筍、ふき、よもぎの下処理法、調理法の講習会

参加費用

会員：材料代実費

一般：300円+材料代実費

募集人員 20人

申込期限 4月16日(金)

申込・問い合わせ

保健センターチャフルつき

(内線711)

豊前築上医師会 新しい検診車

2月18日、役場で豊前築上医師会の新しい検診車がお披露目されました。この検診車は、豊前築上医師会成人病検診センターに納入されたもので、最新鋭の機器を搭載したデジタル装置の「胃胸部併用X線テレビ検診車」です。この検診車の購入については、財団法人JK A 平成21年度競輪補助事業の公益資金と各市町村の助成金によって整備されました。

命を守るための「健康診断」を受けましょう!



食生活改善推進会

旬の食材の簡単料理紹介

葛城地区 鶴田紀子さん

<変わり春巻き チーズ&キムチ>

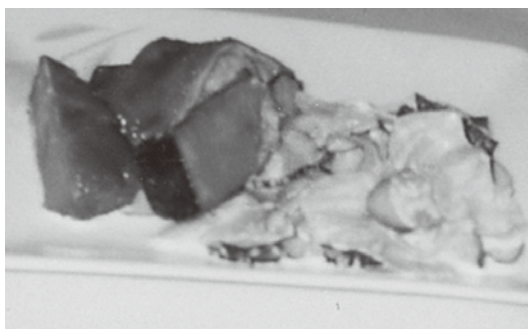

○材料3人分

- ・春巻きの皮…6枚・クリームチーズ…60g
- ・鶏ささ身…3枚・キムチ…100g
- ・ほうれん草…2分の1束
- ・醤油…小さじ2分の1・サラダ油…適量

・作り方

- ①クリームチーズは約1cm角に切ります。
 - ②鶏肉は細切り、キムチはせん切りにします。
ほうれん草は塩を加えた熱湯でさっと茹でて冷水にとり、水気を切って長さ4~5cmに切ります。
 - ③フライパンにサラダ油を熱し、②を炒めて、醤油で味を整えます。
 - ④ボールにクリームチーズと③を入れて混ぜ合わせ、春巻きの皮で包みます。
180℃に熱した油でカラッと揚げます。
- ワンポイントアドバイス
コクのあるクリームチーズとキムチは、相性が良いようです。
クリームチーズとキムチを和えただけでも、おいしくいただけます。



だんだんと暖かくなり、ときおり風が花の香りを運んで、春がもう目の前までやってきました。昨年4月の桜の時期が過ぎた頃、どきどきわくわくしながら椎田の駅に降り立った時からもう一年がたったのですね。あつという間のような、でも濃くて充実した日々でした。

2月28日、緑のふるさと協力隊の総決算、総括報告会をさせていただきました。お忙しい中、たくさんの方々にお集まりいただき、感謝しております。発表のためにスライドを製作したのですが、なんと120枚を超えました。海あり山あり田畑あり伝統・文化・祭りがあある築上町の一年は、あらゆることに学びの場があり、自分が体験して感じたこと思ったことをみなさんに伝えたくて、約三時間しゃべりっぱなしでした。第二部では金富神楽のみなさんと折

居神楽を披露しました。発表が終わった安堵感からか頭の中が真っ白になり、練習ではほぼ完璧だったのに、たくさん間違えてしまいました。でも、神楽ってなに？だった、当初に比べたらかなりの上出来ではないかと思えます。第三部の交流会では来てくださった方々とお酒や料理を囲んで思いつきで盛り上がりまし

た。今津祭囃子保存会のみなさんが駆けつけてくださり、手作りの笛をいただき、皆で笛を吹きました。こーうやって人前で話したり、舞いや笛を披露できるなんて、来た当初は想像もしていませんでした。みなさん「うそでしょ？」と思うかもしれませんが、実は私は人づきあい苦手です、前にでることも極力避けてきたのです。でも、みなさんと一緒に働き、ご飯を食べ、おしゃべりをし、怒られたり褒められたり心配されたり、温かく接していただいているうちに、心の壁ががらりと崩れ、素の自分が顔をだしてきました。そして素の自分をそのまま受け入れてくれたということが、もう飾ったりごまかしたりしなくていいんだという安心感につながり、どんな人でも冗談を言い大笑いしあえるようなお付き合いをさせていただくことがで

きました。このことは自分の中でも大きなことで、何をしてもどこにいても生きていけそうな気がする、そんな自信を持つことができました。協力隊に参加するきっかけは、パ

ンやせっけん、草木染めや化粧水など、手作りが好きでそこから材料に興味をもち、農業や里山文化を体験したいなと思ったことでした。今までは、材料はすべてお金をだして購入して、作るこだけ手作業を楽しむという趣味の「なんちゃって手作り」でしたが、築上町では農作物や山からとってきたものを長くおいしく保存するため、干したり漬けたり加工して、材料から全て地元産というのが、本来の手作りなのかなと思います。実際、たくさんもらって一人では食べきれず、さてもう一つ、と思って自分で加工したのもいろいろあります。また、門松づくりは山から笹や竹、南天、松などの材料をとってくるころから始まるし、どんど焼きでは竹を切ってかっぱ酒の器になりました。草木染めの材料も事欠きません。家のすぐ近くを見渡せば豊かな実りがたくさんあって、とっても贅沢な暮しです。「築上町は田舎でも都会でもなく中途半端だ」と言っていた人がいましたが、

自然が近くにあつて、必要があれば都市部にもすぐ出られる、暮らしやすいとてもいい環境ではないでしょうか。

昨年の4月に着任したときに、新聞の取材で「築上町を駆け巡ります」といいましたが、本当にあちこち行き、たくさんの人にお会いしました。この一年の体験は、これからの私の人生に大いに影響を与え、指針となることでしょう。一年間、本当にありがとうございました。そしてこれからも温かく見守っていただけたら幸いです。



【協力隊を受け入れて】

産業課 農林水産係 古市 照雄

協力隊が活動することにおいて、町や地域にもたらす効果は決して数字では現せません。都会（現代）の若者といわれる協力隊が、農山漁村の第一次産業で活動することにより、受入先の収益、収量が増加することもありませんし、協力隊へ指導等を行う時間も作業上はロスとなります。客観的にみると効率が悪いような気がします。

しかし、協力隊が地域の方と共に活動をおして「人対人」の付き合いを行うなかで、何事にも一生懸命取り組む活動の姿は、地域の活力向上、活性化、連携力向上等、地域へもたらす効果は、計り知れないものがあります。受入先の団体や個人の意見を聞くこと「若者と共に働ける喜びを感じた」「負けられない」「後継者がいないことの重要性を感じさせられた」「協力隊を介して人と人の繋がりができた」「明るくなれた」等、その他意見は多数あります。このことは、自治体職員がなせる業ではありません。協力隊だからこそ、なせる業なのです。

全国的に農山漁村は後継者不足、少子高齢化、後継者不足による活力低下、地域力低下、限界集落の増加等の深刻な問題に直面するなか、協力隊の活動は農山漁村の再生への可能性が十分あるといえます。

スポーツ結果 (敬称略)

●第6回築上町近郊交流ソフトバレーボール大会結果

・トリムAの部
優勝 エトワール

・トリムBの部
優勝 ポケモンクラブ

・レディースの部
優勝 スイミー

●パークゴルフ第23回HDマッチプレートーナメント

大会結果 (敬称略)
優勝 小戎夕エ子

準優勝 角本 行好

●パークゴルフ第24回HDマッチプレートーナメント

大会結果 (敬称略)
優勝 山崎 博司

準優勝 吉田 惇

●パークゴルフ第3回如月大会結果 (敬称略)

男子の部
優勝 伊藤 泰彦

準優勝 田村 義高

●女子の部
優勝 成吉美代子

準優勝 沖永富士子

●第3位 吉武カズ子



築上ふるさと歴史散歩

第八回 芭蕉塚 (寒田)

芭蕉塚は旧寒田小学校から乳呑坂を約四十分登った所にあるが、山道で分かりにくい。国見山から登ると求菩提山に向かう途中を右に降りた場所にある。平成二十年に寒田から求菩提を結ぶ犀川豊前線が開通して行きやすくなった。峠の赤い歩道橋「次郎坊橋」を国見山方向に少し戻り、左に約五分下ると薄暗い松林の中にこの塚石が現れる。

連誹 妙法塔、連中

雪山 支有 文水 理遊 未覚

一戸 志泉 水月 谷梅 服山

旭水 露光 宗羽 扇風 徳雨

柳古 栄枝 兆花 文志

天明三奉扇會願成就

今年九十年越求菩提開く扇可那

伊勢和睡九拜

元禄七年十月十二日芭蕉翁桃青居士

古乃毛登以 汁も膾も

佐くら可那

元禄七年十月十二日は松尾芭蕉の命日でこの句碑を建てた天明三年(一七八三)は九十回忌で、ここで扇会の句会が催され、その記念に建てた句碑である。伊勢和睡という人はこの頃上毛郡で門弟を指導していた俳人である。

このもとに 汁もなますも

さくらかな

この句は芭蕉が元禄三年に伊賀上野の小川風麦亭で詠んだ句で、花見の宴の汁にもなますにも何もかもに桜の花が散るさまを詠んだ。

芭蕉は筑紫への俳遊の途中に大阪で亡くなったため芭蕉の門弟の多くが福岡を訪れ、芭蕉俳諧の流行をもたらした。全国の芭蕉塚は約二四〇〇基、福岡県内には七十四基ある。

寒田の芭蕉塚の周りには句にふさわしく、幹周りが2メートル余りの六本のヤマザクラの古木があり、町の史跡と天然記念物に指定されている。今年は何日頃に開花するだろうか。(生涯学習課 高尾栄市)



町のイベントや地域の話題を紹介します。「投稿のひろば」では、情報や投稿記事を募集しています。ぜひ、ご連絡ください。
総務課 情報政策係（内線335）

ウルトラマラソン世界大会へ出場!! ~おめでとうございます

5月13日、14日フランスのリムーザン地方で開かれるウルトラマラソン世界大会に長瀬陽子さん(上別府)が出場します。2月16日、役場を訪れ、町長に出場を報告しました。ウルトラマラソンとは、24時間走り、その走行距離を競うもので、長瀬さんは、昨年9月に東京で行われた国内予選を兼ねた神宮外苑24時間チャレンジに出場。走行距離202.96



1キロを記録し、見事に世界大会の切符を手に入れました。

これまでも、ギリシャで行われるスパルタソン(アテネ~スパルタ間249キロ)を2度完走するなど、素晴らしい成績を残してきた長瀬さん。世界大会を前に「世界大会なので、色々な国の人と交流したい。多くの人を笑顔にできるような走りをしたい」と抱負を語ってくれました。

レスリング全国大会に出場!

~おめでとうございます

3月26日~29日に新潟市で開かれる全国高校選抜レスリング大会の個人戦に、築上西高校のレスリング部の3人が出場します。3月11日、役場を訪れ、町長に出場を報告しました。出場するのは、富永拳伍君(2年:フリースタイル50キロ級)、有延大輝君(1年:フリースタイル55キロ級)、岩田脩作君(1年:フリースタイル74キロ級)で、3人は2月に行われた九州大会で、好成績を収め、全国大会出場を決めました。3人はとても練習熱心で、毎日の練習に加え、年数回は県外への遠征も行っているそうです。3人は「ベストを尽くしてがんばりたい」と意気込みを話してくれました。

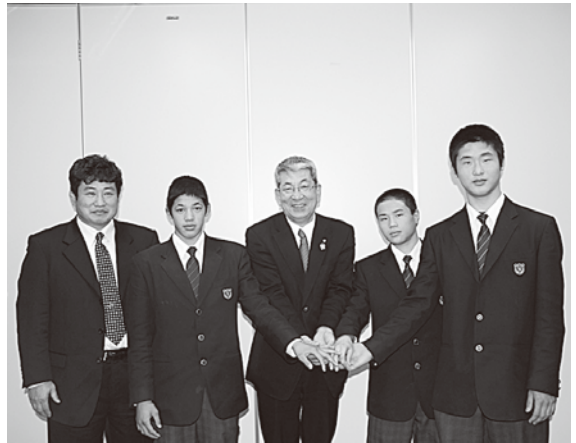

有延監督 富永君

有延君 岩田君

空手で全国大会に出場!! ~おめでとうございます

3月27日~29日、北海道で行われたはまなす杯第4回全国中学生空手道選手権大会に、築城中学1年の杉村翼君が出場します。杉村君は、2月に行われた県大会で準優勝に輝き、今回の全国大会への出場を決めました。

小学校1年のとき道場へ見学に行ったことがきっかけで、空手を始めたという杉村君。現在は週3回の練習に通っています。「組み手など、相手と戦うところがおもしろい」と瞳を輝かせて話してくれました。



子育て講演会

2月20日、築城公民館で築上町青少年育成町民会議主催の子育て講演会が行われました。講師は、少年補導員の首藤萬壽美さん。首藤さんは「わが子の声が聞こえていますか? 挨拶から始まる心のキャッチボール」と題した講演の中で、日常の親子のふれあいなどに関して話されました。集まった参加者は、熱心に耳を傾けていました。



消防団春の訓練

3月6日、役場築城支所で、築上町消防団春の訓練が行われました。当日はあいにくの雨模様でしたが、団員約200人が参加。消防署職員の指導の下、救命救急の実技講習を受けました。団員は、今回の訓練を生かし、今後の消防活動に取り組んでいきます。



子どもフェスティバル春祭り

3月7日、児童館で子どもフェスティバル春祭りが行われました。当日は、子ども達のダンスやショーなど様々な催しが行われ、町内外から約1700人が参加しました。今回は、動物ふれあいランド、おもちゃ病院など、新しい催しも行われ、子どもたちにとって、貴重な思い出となったことでしょう。

町民大学閉講式

3月5日、中央公民館で町民大学閉講式が行われました。今年は164人が受講し、一年間様々な分野で知識や経験を深め、閉講式を迎えました。町長からは「様々な分野で習得した知識や経験を生かしてほしい」と挨拶。式の最後には着付け教室やオカリナ教室、リサイクル教室の受講生が一年間の成果を披露しました。受講生の身につけた知識や経験は必ずや人生の糧となることでしょう。



築上町図書館にご寄付いただきました

3月1日、以前築上町に在住されていた利光良一・秀子様ご夫妻（お二人とも故人）の遺言により、築上町図書館の図書資料購入に充ててほしいということで、30万円をご寄付いただきました。あわせてご遺族様から故人の蔵書の一部をご寄贈いただきました。

蔵書については、早速書架に配架し、利用者の便に供させていただきます。また、寄付金につきましても、新年度予算に計上（6月補正予算）させていただきます、図書館資料の購入に充てさせていただきます。誠にありがとうございました。

（寄付金で購入した図書館資料については、後日、本紙「図書館だより」でご紹介させていただきます）

しいだコミュニティ倶楽部からのお知らせ

22年度会員募集中！

しいコミで、健康づくり・体力づくり・友達づくりを始めましょう。

詳しいクラブの内容は、広報3月号をご覧ください。

新教室「書道教室」の紹介

初心者大歓迎

日時 第1・3金曜日 13:30～15:30

場所 中央公民館

持参するもの 書道用具

費用 1回300円（用紙代）

22年度総会

日時 4月17日（土）9:00～

場所 中央公民館

終了後、椎田グラウンドでグラウンドゴルフ大会を行います。

申込・問い合わせ

しいだコミュニティ倶楽部事務局（56）0075





行事予定表 4月1日~5月10日



1 日(木)	・子育て相談 (10:30~11:30・児童館) ・椎田・葛城・光耀・東築城・山びこ保育園入園式 (10:00~) ・築城保育所入園式 (10:00~)	21 日(水)	・行政相談 (10:00~15:00・自愛の家、築城公民館) ・社協心配ごと相談 (9:30~15:00・自愛の家) ・1歳児すくすく教室 (9:30~10:00 受付 ・保健センターチャフルつきい) ・献血 (10:00~12:00、13:00~15:30 受付・本庁 地下研修室) ・補聴器相談 (11:00~12:00・築城公民館) ・補聴器相談 (13:00~14:00・自愛の家) ・粗大ごみ収集日: 湊地区・椎田東・椎田中・西の線路 から海側・西高塚の一部 (下水処理場横、園田官舎・ 寺渡橋の花壇横、町営住宅峯原第一団地、高塚官舎、 高塚2組柴田トメコさん宅前)
2 日(金)		22 日(木)	・春の山菜料理講習会 (9:30~・保健センターチャフルつきい)
3 日(土)	・八津田保育園入園式 (9:30~) ・第一青蓮・第二青蓮保育園入園式 (10:30~)	23 日(金)	・乳児健診 (12:45~14:00 受付 ・保健センターチャフルつきい) ・特定健診がん検診 予約申込み締め切り
4 日(日)	・休日相談医 豊前市…清田整形外科医院 ☎0979-82-3127 大川病院 ☎0979-82-2203 豊築休日急患センター ☎0979-82-8820	24 日(土)	
5 日(月)	・健康相談 (10:00~11:00・保健センターチャフルつきい)	25 日(日)	・休日相談医 築上町…田中医院 ☎56-0026 豊前市…豊築休日急患センター☎0979-82-8820
6 日(火)	・おっぱい育児相談 (10:00~12:00要予約 ・保健センターチャフルつきい) ・ポリオ予防接種 (13:15~14:00 受付 ・保健センターチャフルつきい)	26 日(月)	・福岡県巡回事故相談 (10:00~16:00・行橋市役所)
7 日(水)	・春の名曲コンサート (18:30~・コマーレ) ・BCG予防接種 (13:15~13:45 受付・自愛の家) ・社協心配ごと相談 (9:30~15:00・自愛の家) ・補聴器相談 (10:00~11:00・自愛の家) ・補聴器相談 (13:30~14:30・築城公民館) ・粗大ごみ収集日: 八津田・東高塚・峯原・浜宮・高杉 住宅・新開・西高塚の一部 (非垣団地、町営住宅西高 塚入口、椎田中学校正門前)	27 日(火)	・おっぱい育児相談 (10:00~12:00 要予約 ・保健センターチャフルつきい)
8 日(木)	・西角田・八津田・小原・築城・下城井・上城井・椎田 ・葛城小学校入学式 (10:00~)	28 日(水)	・社協心配ごと相談 (9:30~15:00・自愛の家) ・補聴器相談 (9:30~10:30・築城公民館) ・補聴器相談 (11:00~12:00・自愛の家) ・可燃性粗大ごみ収集日: 築城地区全域 ・粗大ごみ収集日: 葛城地区・臼田・椎田西の線路から 山側・椎田南
9 日(金)	・椎田・築城中学校入学式 (10:00~)	29 日(木)	・昭和の日 ・休日相談医 豊前市…くろつち整形外科クリニック☎0979-82-2551 ふぜん眼科クリニック ☎0979-82-4800 豊築休日急患センター ☎0979-82-8820
10 日(土)		30 日(金)	
11 日(日)	・休日相談医 築上町…古賀整形外科内科医院 ☎56-1730 豊前市…豊前病院 ☎0979-82-2203 豊築休日急患センター ☎0979-82-8820	5月1日(土)	
12 日(月)	・1歳6ヵ月児、3歳児健診: 築城地区 (13:00~14:00受付・保健センターチャフルつきい) ・三種混合予防接種 (~16日) (医療機関及び接種曜日・時間は『平成22年度築上町 予防接種年間予定表』をご覧ください)	2 日(日)	・休日相談医 築上町…椎田病院 ☎56-0030 上毛町…上毛町国保直営診療所 ☎0979-72-2028 豊前市…豊築休日急患センター ☎0979-82-8820
13 日(火)	・おっぱい育児相談 (10:00~12:00要予約 ・保健センターチャフルつきい) ・めぐみ幼稚園入園式 (10:00~)	3 日(月)	・憲法記念日 豊前市…重岡胃腸科外科医院 ☎0979-82-1011 豊築休日急患センター ☎0979-82-8820
14 日(水)	・社協心配ごと相談 (9:30~15:00・自愛の家) ・補聴器相談 (10:00~11:00・築城公民館) ・補聴器相談 (13:00~14:00・自愛の家) ・粗大ごみ収集日: 西角田地区・鬼塚・椎田中の線路 から山側	4 日(火)	・みどりの日 築上町…宮部病院 ☎56-0038 豊前市…豊築休日急患センター ☎0979-82-8820
15 日(木)		5 日(水)	・こどもの日 ・休日相談医 上毛町…福田医院 ☎0979-72-2411 豊前市…ともおレディースクリニック☎0979-82-0328 豊築休日急患センター ☎0979-82-8820
16 日(金)	・1歳6ヵ月児健診: 椎田地区 (13:00~14:00 受付・自愛の家)	6 日(木)	・子育て相談 (10:30~11:30・児童館)
17 日(土)		7 日(金)	・補聴器相談 (10:00~11:00・自愛の家) ・補聴器相談 (13:30~14:30・築城公民館)
18 日(日)	・龍城院 柴燈護摩大祭 (10:00~) ・休日相談医 築上町…宮崎リハビリテーション医院 ☎56-1035 豊前市…みそぐち泌尿器科クリニック ☎0979-84-0840 豊築休日急患センター ☎0979-82-8820	8 日(土)	
19 日(月)		9 日(日)	・休日相談医 豊前市…江本クリニック ☎0979-82-2853 豊築休日急患センター ☎0979-82-8820
20 日(火)	・おっぱい育児相談 (10:00~12:00 要予約 ・保健センターチャフルつきい) ・妊婦さんの調理交流会 (10:00~13:00 要予約 ・保健センターチャフルつきい)	10 日(月)	・健康相談 (10:00~11:00・保健センターチャフルつきい)



①



④



⑤



②



③



⑥

それぞれの卒業式

3月中旬、町内各小中学校で、卒業式が行われました。慣れ親しんだ学び舎に別れを告げ、4月からそれぞれ小学校、中学校、高校へと進む卒業生たち。これからさまざまなことを経験し、大きく成長していくことでしょう。

①②葛城保育園卒園式

③八津田小学校卒業式

④は、卒業記念に八津田小児童が寄せ書きした掛け軸

⑤⑥築城中学校卒業式



第2回築上町アグリロードレース大会結果 (敬称略)

3月21日、第2回築上町アグリロードレース大会が行われ、寒風の吹く中、熱戦が繰り広げられました。結果は次のとおりです。

- ・壮年男子(40歳以上)の部(5km)
優勝 高木 永吉
- ・一般・高校男子の部(10km)
優勝 江口 徹
- ・一般・高校男子の部(5km)

- 優勝 獅子島 有也
- ・一般・高校女子の部(5km)
優勝 大内 美優
- ・中学生男子2・3年生の部(5km)
優勝 池田 生成
- ・中学生男子1年生の部(3km)
優勝 久富 辰祥
- ・中学生女子の部(3km)
優勝 園田 聖子

- ・小学生男子5・6年生の部(2km)
優勝 橋本 大輝
- ・小学生男子1~4年生の部(2km)
優勝 安部 隆志
- ・小学生女子5・6年生の部(2km)
優勝 木原 愛理
- ・小学生女子1~4年生の部(2km)
優勝 井上 可麗
- ・ゆっくり走ろうの部(5km)
優勝 大場 和久