

2009



No.55

広報ちくじょう



はじける笑顔
(5月23日・椎田中学校)

ごみの行方を知っていますか？

私たちの生活と切ってもきれないもの、それはごみ。

私たちが生活の中で出した大量のごみは、その後どうなっているのでしょうか？ 町では、家庭などから出たごみをごみ固形燃料化施設やリサイクル施設で分別、処理を行っています。

今回、これらの施設を紹介し、ごみ処理がどのように行われているか知っていただきたいと思っています。

■ 6月は環境月間です ■

6月5日は環境の日です。これは1972年6月5日からストックホルムで開催された「国連人権環境会議」を記念して定められたものです。国連では、日本の提案を受けて6月5日を「世界環境デー」としており、日本では「環境基本法」（平成5年）が「環境の日」を定めています。

平成3年度から6月の一カ月間を「環境月間」としています。環境省の呼びかけで、全国でも様々な行事が行われています。この環境月間にちなみ、私たちの身の周りのごみ問題、環境問題について考えてみましょう。

築上町では、この月間に合わせ、町内一斉に環境美化活動に取り組んでいます。すでに終了した自治会の皆さま、おつかれさまでした。



▲ごみ収集の様子



▲集められた燃えないごみ



▲手作業でごみを分類します



▲空き缶などの金属



▲ごみピットからごみを移します

燃えるごみはどうなるの？

～ごみ固形燃料化施設（ウィズアース）ってどんなところ？～

廃棄物循環型社会を目指して、ごみの適正処理と資源化を図るため、公害のない「ごみ固形燃料化システム」が導入されました。築上町でもごみ焼却施設のダイオキシン発生を考慮し、ごみ固形燃料化施設（ウィズアース）が建設されています。家庭などから出たごみがこの施設でどのように処理されているのか、また、ごみの減量化について環境課出口審議官（清掃センター長）にお話を伺いました。

ごみ固形燃料化プラントの流れ

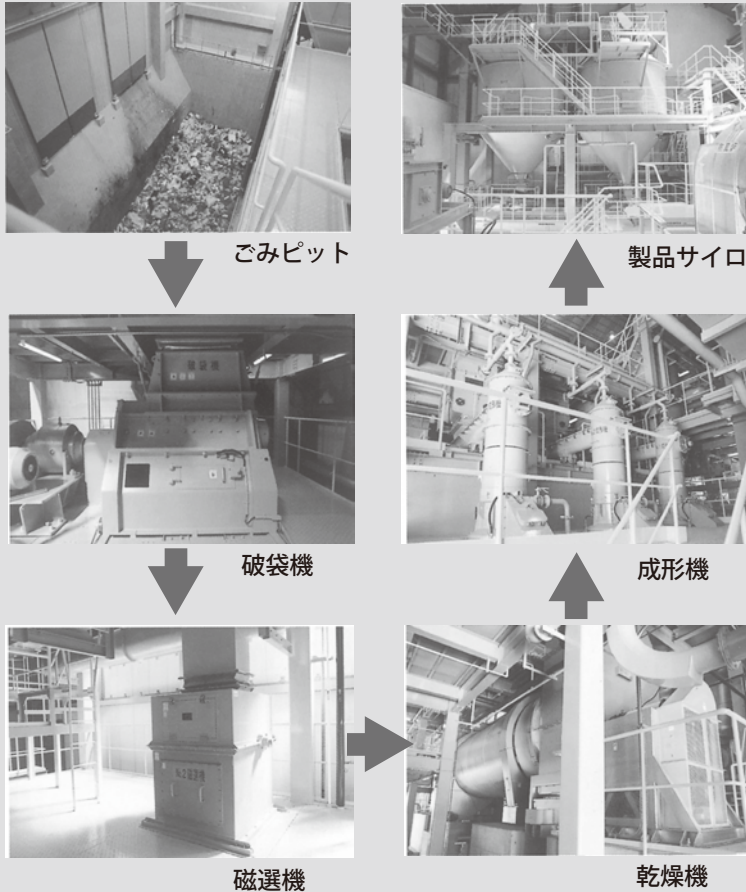

ごみ固形燃料化施設 (ウィズアース)



【敷地面積】 13,187.7 ㎡
【建築面積】 1,954.85 ㎡
【処理能力】 ごみ固形燃料化施設 25 t / 8時間
【竣工】 平成12年3月
【主な施設】 管理棟・ごみ固形燃料化施設・受変電設備・車庫棟・洗車排水処理設備
【総事業費】 2,432,939,000 円

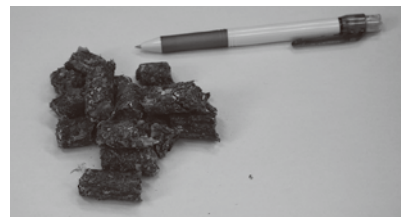

●これが完成した RDF
【形状】 円柱状
【成形サイズ】 15mm×30～50mm
【含水率】 10%以下
【成形密度】 通常の取扱いで粉化しない固さを保つ
【その他】 消石灰が2%程度混入されている

広報：ウィズアースに運ばれるごみの量はどれぐらいなのでしょう？

出口審議官（以下「センター長」）

この施設では、年間約5000トンの可燃ごみを処理しています。

広報：この施設は固形燃料化施設ということですが、可燃ごみを固形燃料にするということですか？

センター長：そうです。可燃ごみを RDF（ごみ固形燃料）にします。

広報：RDFについて詳しく教えてください。

センター長：RDFというのは、Refuse Derived Fuel の略称で、廃棄物から得られた燃料を指します。家庭から出る可燃ごみの成分は、約50%が水分です。RDFとは、私たちの家庭から出た燃えるごみを細かく砕き、不純物を取り除いて乾燥させ、形を整えて作られる固形燃料です。それぞれの工程を経て、約30分でできあがります。直径1.5cm、長さは3～5cm程度でクレヨンのような形をしています。

乾燥し、減容化しているため、悪臭を発したり、腐敗したりすることがなく、輸送や貯蔵がしやすいという特長があります。また、安定して高温で燃焼させることができ、ダイオキシン類の低減を図ることができます。

広報：年間どれぐらいの RDF を製造しているのでしょうか。

センター長：1年で約2500トンになります。

広報：そうしてできあがった RDF は、その後どうなっているのですか？

センター長：この施設でできた RDF は、大牟田市にある「大牟田リサイクル発電株式会社」に運び、発電所の燃料として処理されます。

広報：可燃ごみがエネルギーとして生まれ変わっているんですね。これには費用はどれぐらいかかっているのですか？

センター長：そうですね。この「大牟田リサイクル発電株式会社」に RDF を処理してもらう費用としてトンあたり約9,500円かかっています。20年度までは1トンあたり約15,000円かかっていました。

広報：私たちがごみを減らすことによって、こうしたごみ処理にかかる費用も少なくなることができるということですね。

センター長：そうですね。「ごみ」とは、「個人が不要になったもの、役に立たないと判断したもの」ではないでしょうか。何がごみになるかは、一人ひとり異なります。

ごみの減量化には、私たち一人ひとりの意識改革が必要です。各家庭から出るごみが1割減量できれば、全体でも1割の減量につながります。町民の皆さまのご協力なしには不可能です。

皆さまのご理解とご協力をお願いします。

燃えないごみはどうなるの？

かんとびんは、かん以外のものを取り除いた後、鉄とアルミに分けられます。
鉄は鉄製品の原料やスチール缶に、アルミはアルミ製品の原料やアルミ缶にそれぞれ再生されます。

こうして
リサイクルされます



①回収されてきた空き缶を手作業で袋から出していきます。



②かん類系受け入れホッパへ投入します。



③かんとその他のものを手作業で選別します。



⑥各選別機で選別されたスチール缶、アルミ缶を圧縮形成します。



⑤かん類系アルミ磁選機でアルミ缶を回収します。



④かん類系磁選機でスチール缶を回収します。

リサイクル施設



名称 リサイクル施設
建築面積 797.20㎡
竣工 平成16年7月31日
処理能力 7t/日

処理ごみ内訳
不燃・粗大:6t/日
かん類:1t/日

＜リサイクル施設の特徴＞ 最新の技術と設備

多くの優れた特徴を備えた二軸式破砕機、高速回転式破砕機及び切断式破砕機を採用しています。また、鉄やアルミは高度回収の磁選機、アルミ選別機を配備しています。

最終処分場の延命化

最終処分場を効率よく活用するため、鉄・アルミ・可燃ごみの回収を徹底し、ごみの減量化を図っています。

＜環境課からのお願い＞

- 貝の殻は可燃ごみの袋に入れて下さい。
- びんのふたははずして下さい。また、中身をよく洗って出して下さい。
- ペットのトイレの砂は、可燃ごみの袋に入れて下さい。
- 汚物はごみとして出さないで下さい。(おむつについたもの、犬のふんなど)
- その他のごみの中に、生ごみを入れないで下さい。
- 生ごみの水分は十分にきって出して下さい。

リサイクル施設を始め、職員は日々最新の注意を払って業務にあたっています。しかし、万が一機械が故障した場合は、ごみがどんどん溜まっていき、大変なことになります。また、機械が

動かさない間、外部に処理を依頼すると莫大な費用がかかります。施設にある破砕機も、異物が混入して止まってしまう場合があります。その場合も大変な費用がかかります。

その他ごみの袋の中には、ありとあらゆるものが入っています。鍋やビデオテープ、CD、かばん等…。これらは施設で手作業で分別し、処理できないものについては、業者に費用を支払い処理を依頼しています。

機械が止まると？

ごみの中から資源を選別し、リサイクルすることによって、資源の節約や省エネルギーを実現することにも、地球環境の保全にも役立ちます。

粗大ごみはどうなるの？

ふとん、ベッド、椅子、ソファなどの粗大ごみのうち、木製のものや破砕できるものはリサイクル施設で破砕します。破砕後、可燃ごみとして利用できるもの、最終処分場へと運ばれるものなどに分けられます。破砕できない燃えない粗大ごみは、集積したのち、業者に引き取ってもらいます。

リサイクルや処分できないごみはどうなるの？

回収されたごみの中の不燃物や処理の過程で発生した残渣物には、清掃センターや外部業者でも処理できないものがたくさんあります。そうしたごみは、清掃センター敷地内にある最終処分場へと運ばれます。処分場は3区画あり、1区画で5年分、最大15年分の残渣物を埋め立てることが出来ます。リサイクル施設では、残渣物の容量を可能な限り小さくするため、不燃物等を細かく破砕しています。

リサイクルの効果は？

ごみの中から資源を選別し、リサイクルすることによって、資源の節約や省エネルギーを実現することにも、地球環境の保全にも役立ちます。

資源ごみはどうなるの？

新聞や雑誌などの古紙、ダンボールなどの資源ごみは、それぞれ業者に引き取ってもらいリサイクルされます。

なぜリサイクルは必要なのでしょう？

増え続けるごみの中には、再生可能な資源がたくさん含まれています。ごみを捨てることは大切な資源も一緒に捨てていることになるのです。

その他ごみはどうなるの？

その他ごみの袋の中には、ありとあらゆるものが入っています。鍋やビデオテープ、CD、かばん等…。これらは施設で手作業で分別し、処理できないものについては、業者に費用を支払い処理を依頼しています。

リサイクル施設ってどんなところ？

瑞宝単光章

おめでとろございます

平成21年の春の叙勲で、原田敏晴さん（築城）が瑞宝単光章を受章しました。この瑞宝単光章は、国家または公共に対し功労があり、公務等に永年従事し、功績を挙げた人を対象に贈られるものです。



原田さんは、40年に渡って消防活動に従事。住民の防火思想の普及など、消防行政の発展に寄与した功績が認められ、今回の受章となりました。今回の受章に原田さんは、

「こんな章をいただけるとは思っていませんでしたので、とても驚いています。光栄の一言に尽きます。この40年間の色々な思いが蘇ってきました。健康だったからこそ、これまで務めることができたと思いますし、周囲の方々に感謝します」

と喜びと驚きを隠せない様子でした。



町長室だより



今月は入梅雨となります。近頃は田植えの時期が早くなり、町内の水田は転作田を除き半分は稲が植わっている状況です。

水田には水が必要な時期で雨はありがたい潤いです。しかし度が過ぎれば集中豪雨となり災害の危険にさらされます。町では毎年この時期に万が一に備えて防災会議を開催し、被害防止のための出動計画、避難場所等の確認等の打ち合わせを行っています。本年は6月10日に会議を行う予定です。

さて、大相撲の夏場所が5月24日まで行われ、本町出身の幕下2枚目琴禮（本名椎葉）さんが4勝3敗で勝ち越しました。十両昇進が決定し、とても喜んでいらっしゃるようです。更なる活躍を期待し、皆さまも一緒に応援してまいりましょう。

もう1人の有望力士の幕下13枚目の松谷さんは3勝4敗となり、来場所での奮起を期待しています。

す。

もう一人、本町出身のスポーツ選手を紹介します。昭和50年ごろヤクルト球団で活躍した安田猛さん

です。彼は、81人連続無四死球の日本記録の持ち主ですが、82人目の打者である阪神の強打者田淵幸一選手に対したとき、監督から敬遠（意図的に四球にすること）

をサインで指示され、連続記録を更新できませんでした。しかし、それをまったく悔いることがなかったそうで、そのことを賞賛する記事が5月19日の読売新聞の第一面の編集帖の欄に掲載されました。安田さんは本町に帰ってきた時は、役場を訪問して私に会いに来てくれます。一昨年の暮れにはFM放送スターコーンの番組に私と1時間対談したこともあり

ます。

3月25日から始まった町政懇談会も湊南自治会を残して全て終了いたしました。合併後の3年間の

行政報告を行い、質問と町政全般についての意見等を受け賜りました。その意見を参考にしながら今後の町政執行を行うように心がけていきます。各自治会長をはじめ、自治会の役員さん、懇談会に参加していただいた町民の皆さま、ありがとうございました。

現在、新型インフルエンザが世界中に広がっています。日本においても大阪府、兵庫県と関西を中心に感染が広がっています。本町では対策会議を設置して対応することとしています。もし町内で発熱等の症状が出れば東京築保健康環境事務所の指示を待ちながら豊築救急医療センターで診察することとしています。本町での発症患者が出ないことを祈っています。

食中毒が発生しやすい季節となります。生ものを口にするときには気をつけてください。また向夏の季節となりますので、健康にも細心の注意を払っていただきますようお願い申し上げます。

築上町長 新川 久三

自治会長紹介

(任期：平成21年4月～23年3月)



5月21日、中央公民館で自治会長会議が開催され、各自治会長、町長他約100人が出席。本年度の町政や町づくりについて共通理解を図り、意見交換を行いました。なお、自治会長は下記のとおり決まりました。本年度から2年間の任期で職務に従事していただきます。

● 椎田地区

	自治会名	会 長 名	世帯数
椎田地区	湊 南	宮野 葵 (ミヤノ マル)	230
	湊 北	椎野 満昭 (シノ ミツアキ)	102
	鬼 塚	磯部 隆 (イハ タカ)	18
	椎 田 東	安永 征治 (ヤスガ マサル)	75
	椎 田 中	長瀬三七男 (ナガセミチオ)	255
	椎 田 西	井上孝之助 (イノウエ コウスケ)	240
	白 田	成吉 勉 (ナリヨシ ツム)	192
	椎 田 南	副島 貞夫 (ソエジ マサオ)	120
	西 高 塚	篠田 延哉 (シノダ ノブヤ)	334
	峯 原	長部 征男 (ナガベ ユクオ)	116
	東 高 塚	門田 達雄 (カド タツオ)	250
	新 開	中原 志津江 (ナカハラ シヅエ)	98
	八津田地区	宇 留 津	奥田 義人 (オクダ ヨシト)
東 八 田		家令 洋右 (カレイ ヨウスケ)	195
今 津		松下 淳右 (マツシタ ジュンスケ)	143
西 八 田		植田 道夫 (ウエタ ミチオ)	240
葛城地区	上 岩 丸	中山 靖朗 (ナカヤマ ヤスロウ)	27
	下 岩 丸	大石 榮治 (オオイシ エイジ)	57
	奈 古	長谷川喜一郎 (ハセガワ ケイイチロウ)	72
	水 原	原口 正毅 (ハラグチ マサキ)	109
	越 路	田村 義高 (タムラ ヨシタカ)	179
	坂 本	川崎 五郎 (カワサキ ゴロウ)	116
	正 毛 田	渡辺新之助 (ワタナベ シノスケ)	65
	下 日 奈 古	小森 征夫 (コモリ ユキオ)	78
西角田地区	上 日 奈 古	進 信孝 (シノブ タカ)	30
	極 楽 寺	永井 精司 (ナガイ セイジ)	32
	真 如 寺	有久 地男 (アリヒサ ヅチオ)	45
	小 原	西田 文明 (ニシダ フミアキ)	72
	上 り 松	福田 綱洋 (フクダ ツナヒロ)	85
	石 堂	津本大八郎 (ツモト ダイハチロウ)	30
	福 間	津本 邦彦 (ツモト クニヒロ)	65
	山 添	小林 肇 (コバヤシ ハジメ)	45
上ノ河内	上ノ河内	小野 博敏 (オノ ヒロシ)	51
	有 安	柳田 善嵩 (ヤナギダ ヨシタカ)	72
合 計			4,113

● 築城地区

	自治会名	会 長 名	世帯数
上城井地区	寒 田	神崎 照 (コウザキ テラス)	120
	櫟 原	嶋崎 博晴 (シマザキ ヒロハル)	45
	上 本 庄	小野 良久 (オノ ヨシサ)	85
	下 本 庄	大野 弘文 (オノ ヒロフミ)	55
	伝 法 寺	山内 守 (ヤマウチ マル)	121
	松 丸	白川 満昭 (シラカワ ミツアキ)	71
	下城井地区	上 香 楽	中塚 純一 (ナカツカ ジュンイチ)
上 深 野		後藤聖四郎 (ゴトウ セイシロウ)	74
下 深 野		辻本 久美 (ツジモト ヒサミ)	61
峠		永野 郷佳 (ナガノ クニヨシ)	27
下 香 楽		末松 信也 (スエマツ ノブヤ)	33
袈 裟 丸		則松利喜男 (ノリマツ リキオ)	53
袈 裟 丸 第 2		原 國弘 (ハラ クニヒロ)	25
安 武 町		松本 勉 (マツモト ツトム)	67
安 武 第 1		伊勢 泰則 (イセ ヤスリ)	41
安 武 第 2		吉元 正二 (ヨシモト ショウジ)	96
安 武 第 3		田丸 弘一 (タマル ヒロカズ)	116
安 武 第 4		出口 貞味 (デグチ サダミ)	74
赤 幡		平塚 泰信 (ヒラツカ ヤスノブ)	68
赤 幡 第 2		吉留 福生 (ヨシドメ フクオ)	24
開 拓	芳賀 章郎 (ハガ アキオ)	10	
築城地区	上 小 山 田	加藤 徹 (カトウ トオル)	77
	下 小 山 田	野中日出行 (ノナカ ヒデユキ)	56
	広 末	田村 高男 (タムラ タカオ)	130
	上 築 城	鶴田信一郎 (ツルタ シンイチロウ)	592
	下 築 城	原田 敏晴 (ハラダ トシハル)	164
	東 築 城	植山 恒久 (ウエヤマ ツチサ)	250
	上 別 府	松本松之助 (マツモト マツノスケ)	290
	下 別 府	杉村 榮市 (スギムラ エイチ)	306
	南 別 府	吉村 正三 (ヨシムラ マサミ)	106
	弓 の 師	原 照志 (ハラ テルシ)	32
船 迫	岩田 英行 (イワタ ヒデユキ)	69	
合 計			3,351
全 地 区 合 計			7,464

— 任期を終えられた自治会長の皆さまお疲れさまでした —

■民生・児童委員紹介■

民生委員は、地域の皆さんが暮らしやすくなるように様々な活動を行ったり、暮らしに関する相談を受けています。また、子どもたちが健やかに成長するように応援する児童委員も兼ねています。また、民生・児童委員とは別に、児童福祉を専門に行う主任児童委員がいます。

生活で困っていることや心配ごと、援助を必要とするとき、どこに相談していいのかわからないことはありませんか？そんな時は民生・児童委員、主任児童委員にご相談ください。

(任期：平成22年11月)



●椎田地区

	氏名	担当地区
民生・児童委員	宮野 葵	湊南・鬼塚
	蛭崎 博子	湊北
	黒川 進	椎田東
	有永 眞敏	椎田中
	福岡 覺	椎田西
	辻畑 藤枝	白田
	酒井 唱子	椎田南
	藤森 秀利	西高塚
	池田 千恵	東高塚
	進 シゲ子	新開
	加耒 宗瑞	宇留津
	大田 千代	東八田
	平尾 サガ子	今津
	出口 加代子	西八田
	大石 ヒサコ	上岩丸・下岩丸
	松淵 清	奈古
	正野 秋郎	水原
	樋尾 九州男	越路
	中山 和子	坂本
	濱島 幸太郎	下日奈古・正毛田
	中尾 壽子	上日奈古・極楽寺
	有久 地男	真如寺
	貴戸 明美	小原
	崎平 公子	上り松・石堂
	鳥井田 謙也	福間
	平塚 隆子	山添・上ノ河内
里見 憲一	有安	
安部 洋子	全地区・峯原	
石川 昇二	全地区	
主任児童委員	榎本 郁美	主任児童委員・全地区
	泉 久子	主任児童委員・全地区

●築城地区

	氏名	担当地区
民生・児童委員	山崎 清巳	寒田
	遠藤 輝美	櫛原・上本庄
	荒巻 善孝	上本庄・下本庄
	青山 艶子	伝法寺
	向井 義信	松丸・伝法寺
	桑田 多世子	上深野・下香楽
	佐々木 信利	安武町・峠・下香楽・川原
	原 辰巳	袈裟丸・中原・下深野
	後藤 宏一	安武4
	田丸 弘一	安武3
	伊勢 泰則	安武1、2
	薬丸 弘	小山田
	橋本 康正	赤幡・開拓・広末
	川本 秀行	赤幡第2・南別府
	吉留 平治	広末・上築城
	有松 正行	上築城
	中山 一郎	上築城
	大貫 泰子	下築城
	唯井 澄子	東築城
	高橋 幸三	東築城
菊池 健一	上・下別府	
則松 直博	上・下別府	
山中 勝子	下別府	
藏田 達雄	船迫・弓の師	
主任児童委員	繁永 千恵子	全地区
	加來 智子	全地区

5月の「民生・児童委員の日」活動強化週間に伴い、民生・児童委員の紹介を行う予定でしたが、紙面の都合上今月号に掲載させていただくことになりました。ご了承ください。

講習予備検査（認知機能検査）が導入されます

※平成 21 年 6 月 1 日から始まります

75 歳以上のドライバーは、免許証の更新時に講習予備検査を受けておく必要があります

検査の目的 講習予備検査の結果に基づいて講習を行い、皆さんの安全運転を支援します

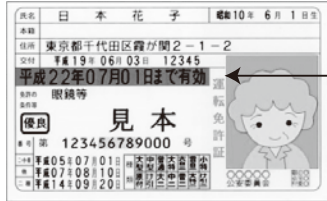

☆この日の年齢で講習の内容が変わります。
☆この日の6ヵ月前から講習予備検査と高齢者講習が受けられます。
※免許の有効期限日（更新期間満了日）が平成 21 年 12 月 1 日以降の方で、かつ、有効期限日における年齢が 75 歳以上の方から講習予備検査の対象となります。

70～74 歳の方

75 歳以上の方

講習予備検査

検査の結果を講習に役立てます。

30 分…650 円

+

高齢者講習

- ビデオなどで、交通ルールを再確認します。
- 機械を使って、動体視力や夜間視力などを測ります。
- 車を運転して、指導員から助言を受けます。
- 危なかった体験談などを話し合います。

3 時間…5,800 円

高齢者講習

- ビデオなどで、交通ルールを再確認します。
- 機械を使って、動体視力や夜間視力などを測ります。
- 車を運転して、指導員から助言を受けます。
指導員は、検査の結果に基づいて助言をします。

2 時間 30 分…5,350 円

検査と講習の合計手数料…6,000 円

免許証の更新

講習予備検査に関する Q&A

Q1 講習予備検査（以下検査という。）はいつ、どこで受けることになるのですか？

免許証の有効満了日の 6 ヶ月前に、県内の自動車教習所などで受検していただくことになります。
検査は高齢者講習の前に受検していただく必要があります。
（検査及び講習の御案内は、はがきで事前に通知します。）

Q2 検査結果が悪かったら免許更新ができないのですか？

点数に関係なく、運転免許の更新手続きはできます。
検査結果は、検査後に実施される高齢者講習の指導内容に反映され、受検された方の検査結果に応じた実車指導を行い、安全運転を支援します。

Q3 交通違反をすると免許取消しになるのですか？

検査を受けた方で、交通違反をした全ての方が、免許取消しになるものではありません。
検査の結果が一定の点数を超えた方（※注 1）で、一定期間（※注 2）に信号無視、一時不停止などの特定の違反行為があった場合に、警察から連絡があります（臨時適性検査に関する連絡）。
臨時適性検査の結果、専門医の診察結果によっては、免許証の取消し又は停止になる場合があります。
※注 1 検査結果が 36 点を超えた場合
※注 2 免許満了日の 1 年前（ただし、平成 21 年 6 月 1 日以降のもの）及び免許更新後の期間が対象となります

Q4 検査は 1 回しか受けられないのですか？

検査は何回でも受けることができます。ただし、受検する毎に、650 円の検査手数料が必要となります。

より一層の子育て支援、障害者福祉支援を図るため

福岡県 乳幼児・重度障害者・ひとり親 家庭等医療費支給制度

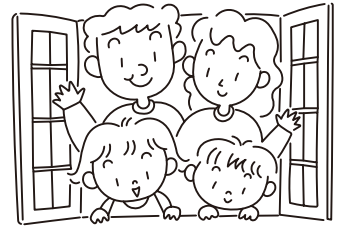

築上町では、次の要件に該当する方に対して医療費の一部を助成する制度を実施しています。

■乳幼児医療費

- 対象者** 小学校就学前までのお子さん
※3歳以上は所得制限があります。
- 自己負担** 3歳未満 無料
3歳以上 外来：1月に600円まで
入院：1日500円を月に7日分まで
調剤：無料

■重度障害者医療

- 対象者** ○身体障害者（身障手帳 1、2、3級）
○知的障害者（療育手帳A IQ35以下）
○重複障害者（身障手帳3級かつIQ50以下）
○精神障害者（精神手帳1級）
※いずれも所得制限があります。
- 自己負担** 外来：1月に500円まで
入院：〔一般〕1日500円を月に20日まで
〔非課税〕1日300円を月に20日まで
調剤：無料
※精神病棟入院費は助成対象外。

■ひとり親家庭等医療

- 対象者** ○18歳未満の児童を養育している母子家庭の母
あるいは父子家庭の父
○母子家庭あるいは父子家庭の18歳未満の児童
○父母がいない18歳未満の児童
※いずれも所得制限があります。
- 自己負担** 外来：1月に800円まで
入院：1日500円を月に7日分まで
調剤：無料

★自己負担はいずれも1医療機関ごとにかかります。
★入院時の食事代・居住費等の本人負担分及び医療保険の適用を受けない費用については自己負担になります。
★毎年9月末で医療証の切り替えが必要です。（3才未満の乳幼児を除く）対象となる方に通知をお送りします。
★対象者の要件について上記以外に詳しい状況をお伺いした上で認定となります。申請については下記までお問い合わせください。

問い合わせ：住民課 保険係（内線236）

災害への備えは万全ですか？

これから梅雨の時期を迎え、雨が多くなりそうです。また、8月を過ぎると台風や集中豪雨、浸水被害やがけ崩れが発生する恐れがあります。家庭や職場などで自分たちの周囲の危険性を確認するなど、いざという時に迅速な行動がとれるように日頃から十分な対策をとっておきましょう。

○日頃の心がけ

- ・雨どいや屋根瓦、ベランダ、側溝等を点検し、清掃や補修、補強をしておきましょう。
- ・停電に備えて、懐中電灯、ろうそく、携帯ラジオ等を確認しておきましょう。
- ・台風時や集中豪雨時はもちろん、日頃からテレビやラジオなどの気象情報に関心を持ち、十分注意しましょう。
- ・いざという時混乱しないため、避難所や避難経路の確認、家族の連絡方法などを確認しておきましょう。

○こんな土地では細心の注意を

- ・がけの付近
- ・大雨で地盤やゆるみ、土砂や岩石が崩壊しやすくなります。

新型インフルエンザ相談窓口

- ・新型インフルエンザが発生し、注意が必要な状況となっています。
- ・人混みを避け、外出時はマスクを着用しましょう。
- ・帰宅時には、うがい・手洗いをしましょう。
- ・体調管理をきちんと行いましょう。

・河川流域
昔、河川敷だった所や河川の流域の地盤の低い所では、洪水に見舞われる危険性が高くなります。洪水予報・警報が出されたらいつでも避難できる体制をとっておきましょう。

○危険を感じたらまず避難

- ・火の始末、戸締りをして避難しましょう。エレベーターも切ること。
- ・避難するときは単独行動を避け、消防、警察などの指示に従いましょう。
- ・荷物は貴重品、必要な食糧、衣類など必要最小限にして、できるだけ両手は使えるようにしましょう。
- ・隣近所に声をかけ、お年寄りや子ども、病気の人などの避難に協力しましょう。

災害は不意に起こるものです。実際に被害を受けてからでは間に合いません。いざという時、被害を最小限にとどめるため、日頃から災害に対する心得と対策について考えておくことが大切です。

災害時の町内避難場所については、左記までお問い合わせください。

町では、6月10日に防災会議を開催します。

問い合わせ 総務課 行政係
(内線333)

もし、発熱した場合は、すぐに病院に行くのではなく「発熱相談センター」京築保健福祉環境事務所に連絡し、指示を受けてください。

連絡先
京築保健福祉環境事務所

(23) 3935

24時間対応県保健衛生課

092(643) 3279

幼稚園就園奨励費補助 事業についてのお知らせ

築上町では幼稚園に通園する園児の保護者の経済的負担を軽減し、幼稚園教育の振興を図るため、保護者の入園料・保育料を補助する幼稚園就園奨励費補助事業を一部国の補助を受けて実施しています。

1. 補助金を受けられる方

築上町に住所を有し、幼稚園に在園している3歳児、4歳児、5歳児の保護者で次の「2. 補助金の対象基準と金額」に記載の基準に該当する方。(満3歳に達した幼児が途中入園した場合も対象となります。)

2. 補助金の対象基準と金額

町民税額(年額)が補助対象基準です。保護者の方が実際に負担した入園料と保育料の合計額の範囲内で年額補助金を支給します。なお、対象基準の金額は、父母の町民税所得割額の合計額、または、その他に税法上園児を扶養している方(祖父母等)がいる場合は、父母と税法上扶養者の所得割額の合計額 となります。

3. 申込みの手続き(手続きは幼稚園を通じて行います。)

幼稚園から配付される「保育料等減免措置に関する調書」に必要事項を記入、押印(シャチハタ印不可)のうえ、町民税等の証明書類を裏面にのり付けし、幼稚園の指定する日までに幼稚園へ提出してください。また、調書の裏面に「平成21年度町民税住宅借入金等特別税額控除申請の有無」(*1)を記載する欄がありますので、そちらも忘れずをお願いします。

(*1)

住宅借入金等特別税額控除を受けている方へ

平成20年度から、所得税で控除しきれない住宅借入金等特別税額控除を町民税所得割額から控除することになりました。幼稚園就園奨励費の補助金額は、この町民税住宅借入金等特別税額控除適用前の町民税所得割額で判定します。

そのため、町民税住宅借入金等特別税額控除を受けている方は、

「従来の町民税所得割額

+ 町民税住宅借入金等特別税額控除」の合算額

で、補助金額を判定します。

問い合わせ：学校教育課 学校教育係 (内線 253)

◎幼稚園・保育園等にお子さんがある場合

基準	補助限度額(年額)		
	在園中の第1子	在園中の第2子	在園中の第3子以降
平成21年度町民税(年額)			
生活保護世帯 町民税が課税されない世帯	153,500円	224,000円	294,000円
町民税所得割額が課税されない世帯 (均等割額のみ課税の世帯)	116,300円	206,000円	294,000円
町民税所得割額が34,500円以下の世帯	88,400円	192,000円	294,000円
町民税所得割額が34,500円を超えて183,000円以下の世帯	62,200円	179,000円	294,000円

※「在園中第〇子」…同一世帯から幼稚園に就園している子のこと
例：長男が保育園児、次男・三男が幼稚園に就園…次男が第2子・三男が第3子に該当

◎小学校1年生から3年生に在学する兄又は姉がいる場合 (保育園等に兄弟がいる場合を含む)

基準	補助限度額(年額)	
	在園中の第2子	在園中の第3子以降
平成21年度町民税(年額)		
生活保護世帯 町民税が課税されない世帯	168,000円	294,000円
町民税所得割額が課税されない世帯 (均等割額のみ課税の世帯)	135,000円	294,000円
町民税所得割額が34,500円以下の世帯	110,000円	294,000円
町民税所得割額が34,500円を超えて183,000円以下の世帯	87,000円	294,000円

※「在園中第〇子」…小学校3年生までの兄・姉を有し、同一世帯から幼稚園に就園している子のこと
例：長男が小学3年生、次男が保育園、三男は幼稚園…三男は表の第3子に該当
長男・次男が双子で小学2年生、三男が在園…双子を第1子・第2子としますので、三男は表の第3子に該当

区分	定員	1人あたりの貸付金額(月額)
大学(修学年限4年)	2人	30,000円
短期大学(修学年限2年) 高等専門学校 (第4学年及び第5学年に在学する方)	3人	20,000円
高等学校(修学年限3年) 高等専門学校 (第1学年及び第3学年に在学する方)	4人	15,000円

申込・問い合わせ
学校教育課 学校教育係 (内線 250)

※申請書類は学校教育課に備え付けています。
申込期間 6月15日(月)～30日(火)
※申請書類は学校教育課に備え付けています。

により返還

奨学金返還

卒業の年の翌年から毎年6月及び12月に半年賦等償還

貸付金利子 無利子

金の貸与を受けていない方

・独立行政法人日本学生支援機構(旧日本育英会) やその他の団体から、奨学

・独立行政法人日本学生支援機構(旧日本育英会) の収入基準に該当する方

・高校、大学に進学(在学)する方で、

独立行政法人日本学生支援機構(旧日本育英会) の収入基準に該当する方

・申請者本人又は保護者等が町内に3年以上在住している方

・申請者本人又は保護者等が町内に3年以上在住している方

・申請者本人又は保護者等が町内に3年以上在住している方

・申請者本人又は保護者等が町内に3年以上在住している方

・申請者本人又は保護者等が町内に3年以上在住している方

・申請者本人又は保護者等が町内に3年以上在住している方

・申請者本人又は保護者等が町内に3年以上在住している方

・申請者本人又は保護者等が町内に3年以上在住している方

・申請者本人又は保護者等が町内に3年以上在住している方

築上町奨学金貸付の申請受付

築上町情報公開制度の運用状況

築上町情報公開条例第26条の規定により、平成20年度の運用状況を次のとおり公表します。

1. 情報開示請求の状況及び処理状況

開示請求	処 理 状 況						
	開示	部分開示	非開示	却下	拒否	不存在	取り下げ
17	14	1	0	0	0	2	0

2. 不服申し立て及び苦情申し出の状況

区 分	件 数
不服申し立て	0
苦情の申し出	0

3. 情報開示請求の請求者別内訳

開示請求者の区分		件数
請求権者	① 町内に住所のある人	11
	② 町内に事務所・事業所を持つ個人・法人その他の団体	1
	③ 町内に通勤、通学する人	0
	④ その他	5

問い合わせ 総務課 行政係 (内線332)

6月から防災行政無線の放送時間が変わります

今まで防災行政無線の放送時間は椎田地区・築城地区で異なっていましたが、今回、無線放送運営審議会で統一することに決定しました。

6月から放送時間は次のとおりになります。なお、火災や断水等の緊急放送はこれに限らず随時放送します。

時 間	放 送 内 容
6:00	時報 (メロディ)
7:30	朝のお知らせ 3~5分
12:00	時報 (メロディ)
12:20	昼のお知らせ 3~5分
17:00	時報 (メロディ)
18:00	町内死亡者 (通夜・葬儀) のお知らせ
20:00	町内死亡者 (葬儀) のお知らせ 夜のお知らせ 3~5分

※町内死亡者のお知らせは、住民課もしくは総合管理課で遺族の方などが申請された場合のみ放送します。

問い合わせ 総務課 情報政策係 (内線335)

今月の納税

町・県民税第1期

今月の町税納期限は、**6月30日(火)**です。

納税は便利な口座振替で

あなたの預貯金口座から自動的に納税する口座振替を利用すれば、納め忘れもなく安心です。

手続き

金融機関の預貯金通帳とその通帳に登録してある印鑑を持参のうえ、各金融機関で申し込みをしてください。

取扱金融機関 (本・支店、本・支所)

- ・福岡銀行
- ・西日本シティ銀行
- ・福岡ひびき信用金庫
- ・九州労働金庫
- ・ゆうちょ銀行
- ・福岡豊築農業協同組合

税金は、納期限内に納めましょう。

問い合わせ

税務課 徴収係 (内線217)

人の動き (4月末現在)

人 口	: 20,622人
男	: 9,837人
女	: 10,785人
転 入	: 93人
転 出	: 102人
出 生	: 10人
死 亡	: 15人
世帯数	: 8,917世帯

7月1日は経済センサスの基礎調査日です

7月1日、平成21年経済センサス基礎調査が一斉に行われます。全国すべての事業所及び企業が調査の対象になります。調査の結果は、地域開発など私たちの生活をより良くするために必要な基礎資料となります。調査員が調査票を持って伺いますので、漏れなくご記入ください。

なお、調査内容は統計を作成するためのみに使用するもので、その他の目的には一切使用しません。情報の保護には万全を期しておりますので、安心してご協力をお願いします。

問い合わせ

総務課 情報政策係 (内線335)

一般コミュニティ助成 (宝くじ助成) 事業について

「一般コミュニティ助成事業」は宝くじ事業収入を財源として、(財)自治総合センターから、地域のコミュニティ活動に必要な施設や設備などに對して資金が助成される事業です。今回、平成22年度以降の事業に對し、次の要領で希望団体の登録を受け付けます。コミュニティ活動の推進に本制度を活用してください。

対象

自治会などの地域的な共同活動を行っている団体又はその連合体等。

趣味のサークル、NPO等
は対象外です。

助成金額 1件100万円
5250万円

(例) テント、太鼓、神楽用備品、草刈機など

※宝くじ普及広報のため、助成備品へ規定のデザイン表示が義務づけられています。
※希望団体が多い場合は、後日調整を行います。

(財)自治総合センター

ホームページ

<http://www.jichi-sogo.jp>

/index.html

募集期間

6月8日(月)~30日(火)

申込・問い合わせ

企画振興課 企画振興係

(内線362)

築上町図書館情報

図書は1人6冊まで、15日間借りられます。また、音楽等のCDの貸し出しも行っていきます。(椎田図書館のみ8日間)

図書館は知識と文化の泉です。ぜひご利用ください。

※図書利用券の発行は椎田図書館・築城図書館それぞれで行っています。発行の際は運転免許証・健康保険証などの身分を証明できるものが必要です。

開館日

水々月 9:00～17:00
※土日・祝日も開館していません。

休館日

・火曜
・(祝日のときは翌日)
・特別整理期間
・年末年始
(12月28日～1月4日)

問い合わせ

築上町図書館 (56) 5171
築城図書館 (52) 0066

児童手当現況届提出

児童手当の受給者は、毎年児童の養育状態を確認するため、現況届を提出する必要があります。この届けを提出しないと、受給資格があっても6月以降の手当は差し止められますので、必ず提出してください。

提出期間 6月1日(月)

～30日(火)

持参するもの

・受給者が被用者(厚生年金等加入者)である場合は健康保険被保険者証
又は、年金加入証明書(受給者名義のものが必要です)

・平成21年1月2日以降に築上町に転入された方は、1月1日時点で居住していた市町村の所得証明書(平成21年度)

・印鑑
※平成21年度所得が未申告の方は、税務課で申告の手続きをお願いします。

※児童の養育状況によっては、提出が必要な書類もありますのでお問い合わせください。

(例:保護者と児童が別居している場合等)

現況届提出対象者には、通知書を送ります。通知書に記載されている受付場所に提出してください。(受給しているが通知が届かない場合等は、お問い合わせください)

問い合わせ

福祉課 子育て支援係 (内線243)

戦没者追悼式での弔吟募集

日時 8月6日(木)
会場 中央公民館
募集人員 1組 (個人または団体)

※応募者多数の場合は抽選になります。

吟唱時間 5分間

形態 独吟・合吟は問いません。

申込期限 6月19日(金)

問い合わせ

福祉課 社会福祉係 (内線242)

全国戦没者追悼式 参列者募集

平成21年度全国戦没者追悼式の参列者を募集します。

応募資格

①日華事変以降の大戦における戦没者・一般戦災死没者及び原爆死没者の配偶者、子、父母、兄弟姉妹、孫及び子・兄弟姉妹の配偶者(夫婦での参列の場合に限る)で福岡県に居住している方

②過去において、この事業に公的経費で参列したことのない方

③この事業の全行程に十分耐えられる体力を有し、規律ある行動がとれる方

④県内の遺族の代表者としてふさわしい方

期間 8月14日(金)～15日(土)

参加人数 97人(福岡県全体)

申込期限 6月10日(水)

※参列希望者の応募資格を確認後、福岡県に「遺族代表候補者」として推薦しますが、福岡県からの代表者決定を受けないと追悼式に参列することはできません。

申込・問い合わせ

福祉課 社会福祉係 (内線242)

敬老祝金支給のお知らせ

築上町では、高齢者に対して敬老の意を表わすとともに、高齢者福祉を増進することを目的として、昨年度まで敬老年金を年2回、現金でお支払いしてきました。

今年度からは「敬老祝金」として、年1回、ご本人名義の口座に振り込むことになりました。今回、口座登録のため、6月1日現在での対象予定者に対し、口座振込依頼書を送付させていただきます。必ず返送していただきますようご協力よろしくお願いします。

対象者 平成21年8月1日時点で築上町に2年以上居住しており、かつ、平成22年3月31日までに満80歳以上になれる方。

支給金額 1人につき年額16000円

支払日 平成21年9月末日

問い合わせ 福祉課 高齢者福祉係(内線 252)

戦没者等のご遺族の皆さまへ

第9回特別弔慰金が支給されます

公務扶助料や遺族年金等を受けていた方が平成17年4月1日から平成21年3月31日の間に亡くなるなどし、平成21年4月1日において公務扶助料や遺族年金等の受給権者がいない場合に次の順番による先順位のご遺族お1人が対象となります。(戦没者死亡当時のご遺族に限ります)

対象者(次の順番による先順位のご遺族お1人)

1、平成21年4月1日までに戦傷病者戦没者等遺族援護法による弔慰金の受給権を取得した方

2、戦没者等の子

3、戦没者等と生計関係を有しており、かつ、戦没者と氏が同じである

①父母 ②孫 ③祖父母

④兄弟姉妹

4、右記3以外の①父母②孫③祖父母 ④兄弟姉妹

5、上記1から4以外のご遺族で、戦没者等の死亡時まで引き続き一年以上生計関係を有していた三親等内の親族

請求期限

平成24年4月2日(月)

※期限を過ぎますと時効によって権利が消滅しますので、ご注意ください。

請求先及び問い合わせ

福祉課 社会福祉係 (内線242)

**福岡県介護支援専門員
実務研修受講試験**

試験日 10月25日(日)
会場 福岡大学、福岡教育
大学、九州女子大学

申込書配布時期
6月25日(木)

7月31日(金)

※申込書は県内各保健福祉環
境事務所、北九州市各区役
所で配布します。

申込期間

7月1日(水)～31日(金)

※申込書要領は、6月上旬に
福岡県庁ホームページに掲
載します。

問い合わせ

福岡県保健医療介護部介護
保険課
092(643)3322

心と体の発達教育相談

日時及び会場

7月25日(土)

14:00～17:00

行橋市療育支援センター

7月26日(日)

14:00～17:00

福岡県教育庁京築教育
事務所

申込期限

6月30日(火)

申込・問い合わせ

学校教育課 学校教育係

(56)3116

(内線250)
京築教育事務所 教育相談室
0979(83)3603

**福岡県女性海外研修事業
「女性研修の翼」**

参加者募集

女性の皆さんが、海外での
研修を通して国際的な視野を
広げ、女性や労働、教育、人
権、環境問題などへの認識を
深め、今後の活動に活かして
もらうことを目的に、「女性
研修の翼」を実施します。

応募資格

・県内に居住しており、平成
21年4月1日現在、満20歳
以上65歳以下の方。

・地域団体・グループ及び企
業・NPOに所属して現に
男女共同参画等に関する活
動を行っており、帰国後そ
の成果を生かし、男女共同
参画に関する活動を期待で
きる方。

研修国

ノルウェー
イギリス

期間

11月15日(日)

22日(日)

研修費用

25万円程度

申込期限

6月12日(金)

申込・問い合わせ

人権課 人権係

(56)3116

**子どもの人権110番
強化週間**

6月28日～7月4日

電話番号

0120(007)110

問い合わせ

人権課 人権係

(56)3116

**福岡県食品表示
巡回員募集**

福岡県では、毎日の買い物
の中で、正しくわかりやすい
食品表示が行われているか観
察していただくボランティア
の方を募集します。

対象者

・満20歳以上の方
・県内に居住し、日常生活の
中で買い物を行っている方
・食品表示に関心がある方
・巡回員登録期間(平成22年
3月31日まで)を通じて巡
回活動の実施が可能な方

申込期限

9月11日(金)

問い合わせ

福岡県農林水産部農林水産
物安全課 食の安全係

092(643)3518



児童館からのお知らせ

◇「ありがとうプレゼント作り」参加者募集

◎フラワーアレンジメント教室

日時 ①6月20日(土) 10:00～

②7月11日(土) 10:00～

会場 児童館

対象者及び定員 小・中学生(各回10人)

持参するもの 花バサミ

材料費 500円

申込期限 ①6月14日(日) ②7月5日(日)

◎体にやさしいお菓子作り教室

日時 6月20日(土) 13:00～15:00

会場 児童館

講師 宗 晶子氏

メニュー りんごとさつまいものケーキとごませんべい

対象者及び定員 小・中・高校生(8人)

※小学1、2年生は必ず保護者の方と一緒に参加してください。

それ以外の方は子どもだけでも参加できます。

持参するもの エプロン、お手拭き、食器拭き

材料費 400円

申込期限 6月14日(日)

◇「ワクワクチャレンジ教室」参加者募集

◎ガラスのびんにペイントしよう

日時 7月18日(土) 10:00～12:00

会場 児童館

対象者及び定員 小・中・高校生(8人)

材料費 300円

申込期限 7月12日(日)

築上町子育て支援センターからのお知らせ

◇「子育て講座」参加者募集

◎お口の発達と虫歯予防

対象者 未就学児とその保護者

日時 6月18日(木)

10:30～11:30

会場 保健センターチアフルつき

講師 歯科衛生士 井関直美氏

◎救急のお話

対象者 未就学児とその保護者

日時 7月9日(木)

10:30～11:30

会場 社会福祉センター

講師 京築広域圏豊前消防署職員

◇「ファミリー講座」参加者募集

◎ファミリーで楽しく遊んでうどん打ち

対象者 未就学児とその保護者

日時 7月4日(土)

10:00～13:00

会場 保健センターチアフルつき

講師 地域活動指導員 重松信行氏

福岡県下水道排水設備
工事責任技術者試験
及び受験講習会

講習会日時及び会場

①北九州会場

(小倉興産KMMビル)

9月8日(火)

9:30~12:30
13:30~16:30

②福岡会場

(福岡ソフトリサーチ
パークセンタービル)

9月9日(水)

9:30~12:30
13:30~16:30

③久留米会場

(久留米ビジネスプラザ)

9月10日(木)

9:30~12:30
13:30~16:30

④飯塚会場

(福岡県立飯塚研究開発
センター)

9月11日(金)

9:30~12:30
13:30~16:30

受講手数料 8,000円
(テキスト代含む)

試験日時

11月8日(日)
9:50~12:00

会場

①北九州会場

(北九州市立大学)

②福岡会場

(都久志会館)

③久留米会場

(久留米ビジネスプラザ)

④飯塚会場

(福岡県立飯塚研究開発
センター)

受験手数料 12,000円
申込期間 7月6日(月)~17日(金)
申込・問い合わせ
下水道課 下水道係
(内線112)

日本下水道協会福岡県支部
093(562)8260

福岡県職員採用試験

試験区分

○大学卒業程度(Ⅰ類)

・行政、学校事務、児童福祉、
土木、建築、機械、化学、農業、
林業、畜産、水産、獣医師、
薬剤師

○短大卒業程度(Ⅱ類)

・農業

試験日 6月28日(日)
会場 福岡市、東京都
申込期限 6月5日(金)
(消印有効)

※インターネットでの
申込期限 6月2日(火)

問い合わせ
福岡県人事委員会事務局

092(643)3956

国家公務員採用Ⅲ種試験

受験資格

昭和63年4月2日~平成4
年4月1日生まれの方

第1次試験日 9月6日(日)
申込期間 6月23日(火)
~30日(火)

問い合わせ
人事院九州事務局

092(431)7733

両商工会で
プレミアム商品券を
発行します

プレミアム商品券を発行し
ます。

・椎田町商工会

販売期間(1回目)

6月1日(月)~30日(火)

発行数 750セット

価格

1セット 10,000円
(500円×23枚綴り)

11,500円分)

※1人5セットまで

有効期限 8月31日(月)

販売場所 椎田町商工会

取扱店

広報と一緒に配布している

チラシをご覧ください。

問い合わせ 椎田町商工会

(56)0353

・築城町商工会

販売開始日 6月1日(月)

発行数 1500セット

価格

1セット 10,000円
(500円×23枚綴り)

11,500円分)

※1人4セットまで

有効期限 11月30日(月)

取扱店 町内の加盟店

(ポスターが目印です)

※取扱加盟店を募集してい

ます。

問い合わせ 築城町商工会

(52)0166

産業課からのお知らせ

注意

**農作業時のマムシに
ご注意ください**



夏場にかけて、「マムシ」が
出没しやすくなります。

もし、「マムシ」に噛まれた
ら応急処置をして、一刻も早く
医師の診断を受けることが大切
です。

「マムシ」の特徴

体長45~60cmで、他の蛇に比
べて太く、短いのが特徴。黒褐
色の銭型模様が交互に並ぶ。頭
が三角形に近い。腹側は白黒模
様。特に低い山の谷間や林のへ
りに多い。

「マムシ」に噛まれ
ないための注意

①マムシが生息しているような
場所の近くでは、裸足やサン
ダルでは歩かない。皮膚を露
出するような服装は避ける。

②マムシをはじめとする毒蛇は、
石や朽ち木の下、穴の中に潜
んでいることが多い。

(昆虫採集などの際は、この
ような場所に手足をいきなり
入れるのは大変に危険)

③山道を歩いている場合、藪の
中に入っていくようなことは
なるべくしない。

④蛇を見つけても慌てず、足で
踏んだりつかんだりせず蛇が
逃げ去るまで待つようにする。

⑤生きている場合はもちろん、
死ぬ直前の状態であっても反
射でかみつくことがあるため、
死んでいるように見える蛇で
も、いきなり手をつかまない。

「マムシ」に噛まれた
時の症状

噛まれた直後の電撃性の痛み
を生じ、灼熱感を伴う痛みが続
き、患部を中心に腫れが拡大し
ていく。

「マムシ」に噛まれたら

①すぐに、119番に連絡し、
マムシに噛まれたことを伝え
る。また、蛇に噛まれたら、
自分で毒蛇か否かを判断せず
に、119番に連絡してくだ
さい。マムシ以外では毒蛇の
「ヤマカガシ」も付近に生息
している。

②慌てず、安静にする。

③毒の広がりを防ぐため、噛ま
れた箇所から10~20cm心臓よ
りの部分の静脈を軽くしぼる。
(伸縮性の包帯や、ひも等近
くにあるものを代用)

④噛まれた部分をできるだけ体
の下の方に下げ、あまり動か
ないようにする。

⑤患部の冷却

※傷口をナイフで切開しない。
※口を使った毒の吸出しをしな
い。

「マムシ」の血清を備えている

救急病院(京築管内)

新行橋病院(24) 8899

小波瀬病院(24) 5211

問い合わせ

京築広域圏豊前消防署西部分署
(53)1191

二 小学校6年生を対象に行う 2種混合（ジフテリア・破傷風）予防接種 二

《対象・接種会場・日時》

対象者	接種日	接種医療機関	接種時間
小学校6年生 (11歳以上13歳 未満)	6月6日(土)	あないクリニック	8:30~11:30
		片山医院	8:30~12:00
	13日(土)	椎田病院	9:00~10:00
	20日(土)	永尾医院	10:00~12:00
	27日(土)	二見医院	10:00~12:00
		宮部病院	9:00~10:00



2種混合予診票等については、町内の小学校を通じて配布しています。

上記の期日に接種できない方は、平成22年3月31日まで下記の制度で接種することができます。

※接種を受けられなかった方への対応

指定した上記の日時に接種を受けられなかった方を対象に、

- ・あないクリニック
- ・片山医院
- ・椎田病院

で受けることができます。直接医療機関に電話して予約の上、予防接種を受けて下さい。

※定期予防接種広域化事業

築上町以外のかかりつけ医（福岡県内）が、福岡県予防接種広域化事業を承諾している場合は、「依頼書」がなくても、体調に合わせて予防接種を受けることができます。

費用も医療機関から築上町に請求ができますので、自己負担はありません。

なお、かかりつけ医が「福岡県予防接種広域化事業」に承諾しているか否かは、直接、医療機関に確認していただくか、住民課・健康増進係（保健センターチャアフルつき内）にお尋ねください。

二 築城地区：子宮がん・乳がん検診のお知らせ 二

町が行う子宮がん・乳がん検診は隔年でお受けください。（毎年検診を希望される方は医療機関と交互に受けましょう。）

乳がん検診はマンモグラフィ（レントゲン撮影）と医師による視触診です。マンモグラフィは40歳代は2方向、50歳以上は1方向を撮影します。

検診日時	会場	個人負担金
7月23日(木)	9:00~9:30	老人いこいの家やまさと
	10:30~11:00	上城井公民館
	13:30~14:30	下城井公民館
7月24日(金)	9:00~10:30	保健センターチャアフルつき

《申込・問い合わせ》保健センターチャアフルつき内（内線710）

《申込期限》6月30日（火）

昨年度の特定健診と特定保健指導の利用状況

特定健診・特定保健指導の対象者は

国民健康保険に加入している 40 歳～74 歳までの方です

① 健診受診者数と受診率

□受診者数：1,240 人
□受診率：28.3%

※受診率の目標値は？
20 年度目標値 30%
21 年度目標値 40%

② 自治会別受診率

H20 年度特定健診受診率（椎田地区）

平均受診率 31.0%

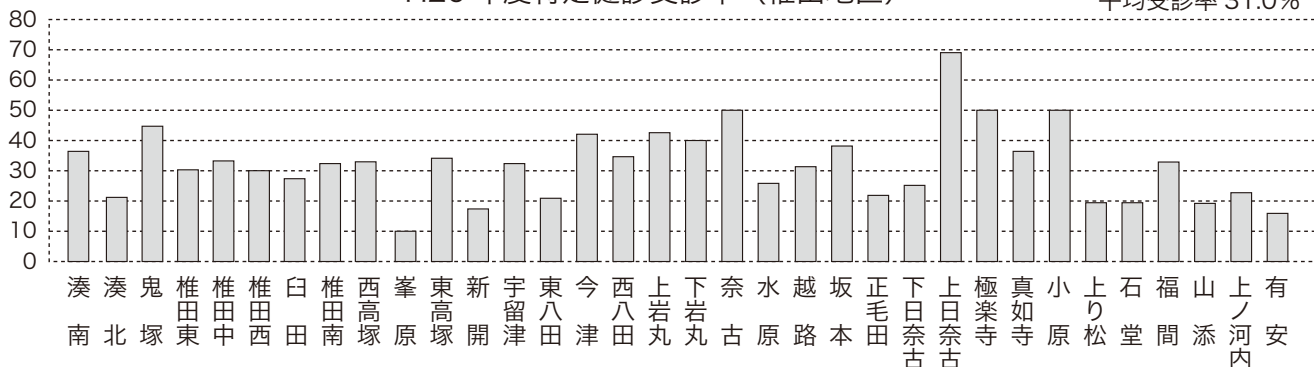

H20 年度特定健診受診率（築城地区）

平均受診率 25.2%

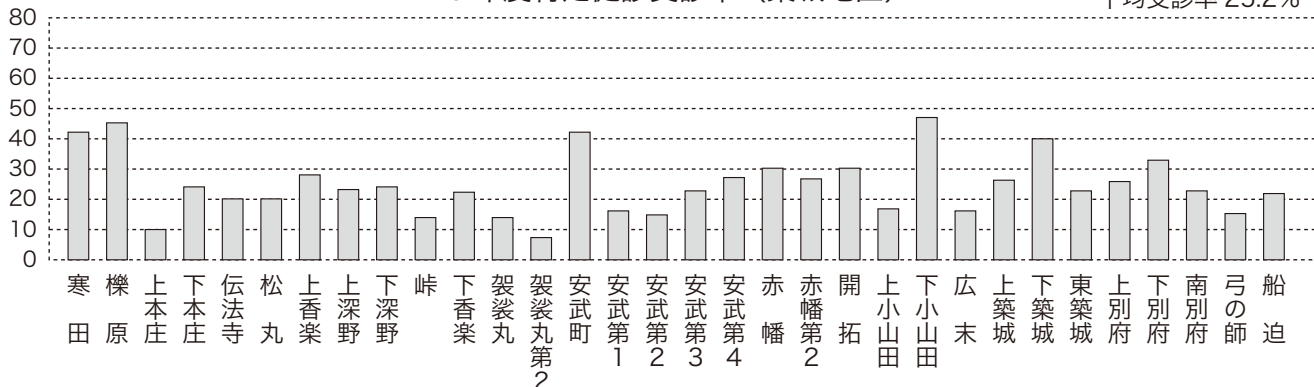

③ 保健指導受講者数と受講率

□受講者数：126 人
□受講率：52.7%

※受講率の目標値は？
20 年度目標値 45%
21 年度目標値 45%

※特定健診・特定保健指導では、健診の受診率、保健指導の参加率、メタボリックシンドロームの該当者・予備軍の減少率の目標値が国から定められています。平成 24 年度まで目標値の達成率に応じて皆さんが納める国民健康保険税に影響します。目標値に達しない場合は築上町の国保支出金が増加され、国民健康保険の税率アップにつながる可能性があります。町では多くの皆さんに健診をご利用いただけるように啓発や体制づくりに努めていきます。

健診を健康管理の第一歩に！

食生活改善推進会

旬の食材の 簡単料理紹介

＜ゴーヤのつくだ煮＞
小山田地区
稲葉由紀子さん



・作り方

- ①ゴーヤは縦半分になり、ワタを取り除いて薄く（2～3mm）スライスする。
- ②ゴーヤを熱湯で茹でて絞る、全ての材料と合わせる。冷凍保存すれば一年中食べられます。

・材料（作りやすい分量）

- ゴーヤ・・・500g
- 砂糖・・・150g
- 薄口醤油・・・大さじ 2(30cc)
- 濃口醤油・・・大さじ 2(30cc)
- ちりめんじゃこ・・・25g
- かつお節・・・4 パック(12g)
- ごま・・・大さじ 3
- 5 倍酢・・・20cc(普通の酢なら 100cc)

神幸祭

4月下旬から5月初旬にかけて、町内各地域で神幸祭が行われました。毎年この季節は五穀豊穡、無病息災、家内安全を願い、祭り一色となります。各地域では帰省した親子連れなどたくさんの方が参加し、会場にはお囃子や太鼓の音が鳴り響いていました。

また、福間自治会では今年、福間神事車復元同好会によって、50年ぶりに「山車」の復元が実現しました。10日には、その山車の舞台上で演芸大会が行われ、地域の子もたちなどが出演するなど、山車の復元を大勢の人が祝いました。↓



▲築城神幸祭



▲高塚楽

町民大学開講式

4月24日、中央公民館で平成21年度町民大学開講式が行われました。今年度の受講者は165人。来賓の方からは「この町民大学を通して、自分の素質や能力を発見してほしい。そして新たな出会いや時間を大切に過ごしてください」と受講者に向け、激励の言葉が贈られました。



男女共同参画ネット講演会

4月19日、築城公民館で男女共同参画ネット講演会が行われました。今回は「家族が認知症になったら、あなたは？」と題し、宅老所「よりあい」の下村恵美子さんによる講演が行われました。下村さんは「高齢者と過ごす時間を増やすことが大切。時間を共有することで、理解していくことができます。家族、地域で高齢者を支えていける環境を作っていければ」と話されました。参加者は、身近な問題である認知症について、熱心に耳を傾けていました。

黄色い帽子贈呈式

5月11日、第一青蓮保育園で黄色い帽子の贈呈式が行われました。これは、毎年新入園児が交通事故に遭わないようにと築上町社会福祉協議会が行っているものです。園児は「交通ルールを守り、道路に飛び出しません」と誓いの言葉を述べました。社会福祉協議会の内藤会長は「帽子は運転手さんに注意を促します。普段からかぶってください」と呼びかけました。



第47回福岡県 身体障害者体育大会で優秀な成績を収める

5月10日、第47回福岡県身体障害者体育大会が久留米総合スポーツセンター陸上競技場で開催され、築上町からは8人が出場しました。以下のとおり好成績を収めました。

おめでとうございます。(敬称略)

- 優 勝：向井義信（100m）、丸山日出次（ソフトボール投げA）
宇多村多喜夫（ソフトボール投げB）、
藤間道昭（ジャベリックスロー）
準優勝：吉留順治（ジャベリックスロー）
3 位：尾崎昭富（卓球）

第3回築上町 自治会対抗町民ソフトボール 大会結果

- Aパート：優勝 今津自治会／準優勝 築城自治会
Bパート：優勝 安武自治会／準優勝 湊南自治会



中学校 体育祭

5月23日、町内中学校で体育祭が行われました。

椎田中学校では、騎馬戦やリレーなどの競技が行われ、最後に行われた組体操、エッサッサでは、ひときわ大きな声援があげられていました。



投稿のしるし

- 男子組手の部
(小学1年生)
3 位 西永 晃
女子組手の部
(小学3年生)
準優勝 椎野 麻怜
(投稿) 城田 晃宏さん

第27回福岡県少年少女 空手道練成大会結果

- 男子組手の部
(中学1年生)
3 位 三淵 理央
女子組手の部
(小学3年生)
3 位 椎野 麻怜
女子組手の部
(小学3年生)
準優勝 杉村 翼
男子組手の部
(中学1年)

- 男子組手の部
(小学3年生)
3 位 西永 宗司
男子組手の部
(小学1年)
3 位 今富 敬人
組手の部 (小学1年)
(敬称略)
第27回北九州地区
空手道選手権大会結果

投稿のしるし

きっとみつかるよ、やりたいスポーツ

～築上町少年スポーツ振興協議会クラブ紹介～ No.12 ジュニアバレーボール

代表 中野 真一さん

はじめまして。私たちは、築上町ジュニアバレーボールクラブです。昨年5月からクラブ活動をスタートさせたばかり。できたてホヤホヤのチームです。小学校1年生から中学校3年生までの総勢32名で、週2回、水曜日の夕方と土曜日の午前中に楽しく、一所懸命にボールを追いかけています。

今年の目標はズバリ「1勝」！！小学生チームは5年生が最上級生のチームですが、昨年の卒業生の思いを繋ぎ、全員バレーでボールを繋ぎ、必ずこの目標を達成したいと思います。応援よろしくをお願いします。また、新入部員も随時募集しています。興味のある方はぜひ一度椎田体育館に遊びにきてください。



緑

のふるさと協力隊

No.2

武野 恭子

築上町に暮らし始めて一カ月があっという間に過ぎました。里山のあるところで暮らしてみたい…そんな思いで緑のふるさと協力隊に応募したのですが、本や講座で仕入れた知識では実感できない、さまざまな体験をさせていただきました。

龍城院の柴燈護摩大祭、下岩丸の弘法大師祭、宇留津でのアスバラガス収穫、地域の神社清掃、メタセの杜でのお手伝い、窯跡公園での陶芸体験、結いの石窯パン工房でのお手伝い、船迫の神幸祭、湊や寒田での神楽鑑賞、羊の毛刈り、スイートコーン定植、極楽寺での田植え、有害鳥獣駆除の見学、船迫での葡萄の剪定や桃の袋かけなど。

そのなかで、人と人、人と自然との距離がとてもしも近いということを感じました。ご近所の方からよく声をかけていただ



たり手伝ってもらったり、神聖な雰囲気の中で地区の方々の結束力、口が悪いやるといいながら言いたいことを言い合える仲、鹿や猪がよく出没し意外とおもしろかったこと、収穫されたばかりの野菜の濃い味、農作物の自慢話、そして痛いほどの陽射しとまざりつけない風。本当の意味で贅沢だなぁと思います。長年住んでいると地元の良いところが分らないものです。これから一年間、築上町のあちこちで活動していきまますので、この地ならではのことをいろいろ教えてください。そしてみなさんも私と同じように、自慢できるものをどんどん発見しませんか？

次号からは受入先の方から感想や叱咤激励のコメントをいただく予定です。



行事予定表 6月1日～7月10日

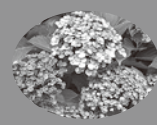

今月から翌月 10 日までの予定を掲載します

1 日(月)	<ul style="list-style-type: none"> ・人権相談 (10:00～15:00・自愛の家、築城同和研修センター) ・特定健診、胃がん検診等：築城地区 (～19日) (日時及び会場は広報5月号をご覧ください) ・楽々健康クラブ (10:00～11:00・築城公民館) 	21 日(日)	<ul style="list-style-type: none"> ・休日相談医 築上町…永尾医院 ☎52-0502 豊前市…豊築休日急患センター☎0979-82-8820
2 日(火)	<ul style="list-style-type: none"> ・おっばい育児相談 (10:00～12:00・要予約 ・保健センターチャフルつき) ・ポリオ予防接種 (13:30～14:00 受付 ・保健センターチャフルつき) 	22 日(月)	<ul style="list-style-type: none"> ・1歳6ヵ月児、3歳児健診：築城地区 (13:10～14:00 受付・保健センターチャフルつき)
3 日(水)	<ul style="list-style-type: none"> ・補聴器相談 (10:00～11:00・自愛の家) ・補聴器相談 (13:30～14:30・築城公民館) ・BCG予防接種 (13:30～14:00 受付・自愛の家) ・社協心配ごと相談 (9:30～15:00・自愛の家) ・粗大ごみ収集日：八津田・東高塚・峯原・浜宮・高杉住宅・新開・西高塚の一部 (非垣団地、町営住宅西高塚入口、椎田中学校正門前) 	23 日(火)	<ul style="list-style-type: none"> ・おっばい育児相談 (10:00～12:00 要予約 ・保健センターチャフルつき) ・妊婦さんの調理交流会 (10:00～13:00 要予約 ・保健センターチャフルつき)
4 日(木)	<ul style="list-style-type: none"> ・子育て相談 (10:30～11:30・児童館) 	24 日(水)	<ul style="list-style-type: none"> ・福岡県巡回事故相談 (10:00～16:00・行橋市役所) ・補聴器相談 (9:30～10:30・築城公民館) ・補聴器相談 (11:00～12:00・自愛の家) ・社協心配ごと相談 (9:30～15:00・自愛の家) ・乳児健診：築城地区 (13:10～14:00 受付 ・保健センターチャフルつき) ・可燃性粗大ごみ収集日：築城地区全域 粗大ごみ収集日：葛城地区・白田・椎田西の線路から山側・椎田南
5 日(金)		25 日(木)	
6 日(土)	<ul style="list-style-type: none"> ・二種混合予防接種 (小学6年生) (医療機関及び接種曜日・時間は広報6月号をご覧ください) 	26 日(金)	<ul style="list-style-type: none"> ・1歳6ヵ月児健診：椎田地区 (13:10～14:00 受付・自愛の家)
7 日(日)	<ul style="list-style-type: none"> ・町民ゴルフ大会 (8:00～・周防灘カントリークラブ) ・休日相談医 上毛町…福田医院 ☎0979-72-2411 豊前市…ともおレディースクリニック ☎0979-82-0328 豊築休日急患センター☎0979-82-8820 	27 日(土)	<ul style="list-style-type: none"> ・二種混合予防接種 (小学6年生) (医療機関及び接種曜日・時間は広報6月号をご覧ください)
8 日(月)	<ul style="list-style-type: none"> ・楽々健康クラブ (10:00～11:00・築城公民館) ・三種混合予防接種 (～12日) (医療機関及び接種曜日・時間は『平成21年度築上町予防接種年間予定表』をご覧ください) 	28 日(日)	<ul style="list-style-type: none"> ・自治会対抗卓球大会 (8:00～・椎田体育館) ・休日相談医 吉富町…よしみ整形外科リウマチ科クリニック ☎0979-25-2225 豊前市…豊築休日急患センター☎0979-82-8820
9 日(火)	<ul style="list-style-type: none"> ・おっばい育児相談 (10:00～12:00・要予約 ・保健センターチャフルつき) 	29 日(月)	<ul style="list-style-type: none"> ・1歳児すくすく教室 (13:30～14:00 受付・自愛の家) ・特定健診結果説明会 (日時及び会場は健診時に配布した資料をご覧ください) (～7月16日)
10 日(水)	<ul style="list-style-type: none"> ・補聴器相談 (10:00～11:00・築城公民館) ・補聴器相談 (13:00～14:00・自愛の家) ・社協心配ごと相談 (9:30～15:00・自愛の家) ・粗大ごみ収集日：西角田地区・鬼塚・椎田中の線路から山側 	30 日(火)	
11 日(木)		7月1日(水)	<ul style="list-style-type: none"> ・同和問題啓発強調月間 ・社協心配ごと相談 (9:30～15:00・自愛の家) ・補聴器相談 (10:00～11:00・自愛の家) ・補聴器相談 (13:30～14:30・築城公民館) ・粗大ごみ収集日：八津田・東高塚・峯原・浜宮・高杉住宅・新開・西高塚の一部 (非垣団地、町営住宅西高塚入口、椎田中学校正門前)
12 日(金)		2 日(木)	<ul style="list-style-type: none"> ・子育て相談 (10:30～11:30・児童館)
13 日(土)	<ul style="list-style-type: none"> ・二種混合予防接種 (小学6年生) (医療機関及び接種曜日・時間は広報6月号をご覧ください) 	3 日(金)	
14 日(日)	<ul style="list-style-type: none"> ・休日相談医 豊前市…江本クリニック☎0979-82-2853 豊築休日急患センター☎0979-82-8820 	4 日(土)	
15 日(月)	<ul style="list-style-type: none"> ・楽々健康クラブ (10:00～11:00・築城公民館) 	5 日(日)	<ul style="list-style-type: none"> ・休日相談医 豊前市…八屋第一診療所 ☎0979-82-2502 矢鳴医院 ☎0979-82-3276 豊築休日急患センター☎0979-82-8820
16 日(火)	<ul style="list-style-type: none"> ・おっばい育児相談 (10:00～12:00・要予約・自愛の家) 	6 日(月)	<ul style="list-style-type: none"> ・楽々健康クラブ (10:00～11:00・築城公民館) ・三種混合予防接種 (～10日) (医療機関及び接種曜日・時間は『平成21年度築上町予防接種年間予定表』をご覧ください)
17 日(水)	<ul style="list-style-type: none"> ・行政相談 (10:00～15:00・自愛の家、築城公民館) ・補聴器相談 (11:00～12:00・築城公民館) ・補聴器相談 (13:00～14:00・自愛の家) ・社協心配ごと相談 (9:30～15:00・自愛の家) ・粗大ごみ収集日：湊地区・椎田東・椎田中・西の線路から海側・西高塚の一部 (下水処理場横、園田官舎・寺渡橋の花壇横、町営住宅峯原第一団地、高塚官舎、高塚2組柴田トメコさん宅前) 	7 日(火)	<ul style="list-style-type: none"> ・おっばい育児相談 (10:00～12:00 要予約 ・保健センターチャフルつき) ・BCG予防接種 (13:30～14:00 受付 ・保健センターチャフルつき)
18 日(木)		8 日(水)	<ul style="list-style-type: none"> ・補聴器相談 (10:00～11:00・築城公民館) ・補聴器相談 (13:00～14:00・自愛の家) ・社協心配ごと相談 (9:30～15:00・自愛の家) ・粗大ごみ収集日：西角田地区・鬼塚・椎田中の線路から山側
19 日(金)	<ul style="list-style-type: none"> ・乳児健診：椎田地区 (13:10～14:00 受付・自愛の家) 	9 日(木)	
20 日(土)	<ul style="list-style-type: none"> ・二種混合予防接種 (小学6年生) (医療機関及び接種曜日・時間は広報6月号をご覧ください) 	10 日(金)	

将来の夢

ぼくの夢は、北島選手みたいな水泳選手になることです。なぜかという、北京オリンピックでの北島選手の活やくをテレビで見ていてカッコよかったからです。ぼくも北島選手みたいになりたいなと思いました。

ぼくは、3歳から水泳を習っています。得意な泳ぎは、バタフライと平泳ぎとクロールです。

北島選手はきびしい練習を毎日続けた結果、オリンピックや色々な大会に出場し、良い成績を残しています。ぼくも、あんな風に毎日いっぱい練習して北島選手のようにすごい成績を残して、良い水泳選手になりたいです。次のオリンピックは、2011年でロンドンで行われます。その時ぼくは13歳でオリンピックにはまだ出られません。2015年のオリンピックでは、出られるのでオリンピックに出られるように練習をしっかりとします。



小原 光 来 君
お ぼ ら 光 み くる 君

将来の夢

私たちの夢

築上町では、「築上町は子どもの生命を護ります」という町総合計画のテーマを掲げ、子どもたちが安全に健やかに成長していくことを目指したまちづくりを進めています。今月から、このテーマにちなんで、健やかに成長し、将来を担う町内小学校の子どもたちの夢や希望を皆さんに紹介していきます。なお、人選につきましては、各小学校から推薦していただいています。

勝 目 千 晶 さん
か っ め ち あ き



将来の夢

私の夢は、テレQのアナウンサーになることです。理由は、私がテレQのチャンネルを見ていて、大人も子どもも一緒に楽しめたので、いろいろな人がはば広く楽しんで、分かりやすくたくさんの情報を伝えたいと思ったからです。そして、私が1年生のころから発表することが大好きだったので、それを将来どんどん役立てていきたいと思っていて、やっと見つけた私にぴったりの仕事だと思うからです。みんなに役立つ存在になりたい、みんなから親しまれ、誰もが笑えて楽しんでもらえるという願いからこの仕事を希望しました。

みんなが聞いて、安心したりうれしくなったり楽しくなったりできるように正確に情報を伝えたいと思っています。そのために、声に出して文章を読んで分かりやすく早く正しく伝えられるように練習をして、未来のテレQアナウンサーを目指してがんばりたいです。私がアナウンサーになった時は皆さんよろしくお願いします。