

広報 ちくじょう

Chikujo

2026

5

築上町
No.258



主な内容

P4 令和8年度 築上町の予算
P12 広がる循環型の米づくり
P23 空き家インフォメーション
4月3日、新しい大型遊具がついに
オープン！大勢の子どもたちが元気に遊ぶ姿が見られました。

ありがとうございます 交通安全グッズを寄贈いただきました

3月11日、西八田に本社を置く(株)平石運送から、昨年引き続き交通安全グッズを寄贈していただきました。代表取締役の平石正信さんは、「運送事業者として普段から交通安全を心掛けていますが、地域の方々の安全運転につながれば幸いです」と話してくれました。

町内の小中学校10校にいただいた交通安全啓発用のぼり旗100本は、ご厚志に沿うよう活用させていただきます。継続的なご寄贈、ありがとうございます。



祝100歳！おめでとうございます

3月24日に100歳を迎えられた伊塚スマ子さんを町長が訪問し、祝状と記念品を手渡しました。

若い頃から看護師として第一線で働き、戦後も20年以上お仕事を続けられたという伊塚さん。同席されたご家族を交え、当時の思い出をたくさん話してくれました。これからもお元気にお過ごしください。



皆様のご協力に感謝します 行橋税務署長から感謝状贈呈

11月14日、役場で、税務署長から町に感謝状が贈呈されました。この感謝状は、町で受け付けした令和6年分確定申告の新規納税者の約88%の方が口座振替を選択したことと、その内約93%の方が期限内に完納したことを、国税のキャッシュレス納付推進と徴収率向上に貢献したとして贈られたものです。引き続き国税・町税行政へのご理解とご協力をお願いします。



オリンピック以来の再会 ONOCの皆さんが表敬訪問

3月10日、オセアニアオリンピック委員会(ONOC)のバクライ・テメンギル会長をはじめ3人が表敬訪問しました。ONOCの皆さんは、9日に福岡県と「選手や指導者育成などのスポーツ協力の関する覚書」を締結するために来日しており、町には東京2020オリンピック事前キャンプ受入れへのお礼と、今後の交流や連携強化の願いに訪れました。町長達と歓談した後、テメンギル会長から集まった職員に向けてオセアニア諸国との連携継続についてメッセージが送られました。





一般会計 歳入

町の主な財源である地方交付税は、1億6,467万円(4.1%)の増となっています。国庫支出金は、小中一体型校の整備に伴う補助金等の増額によって7億5,489万円(34.3%)の増となっています。町債の発行は図書館整備が完了したため、1億3,520万円(4.7%)減となっています。また、各種基金は3億9,789万円(19.1%)減となっています。

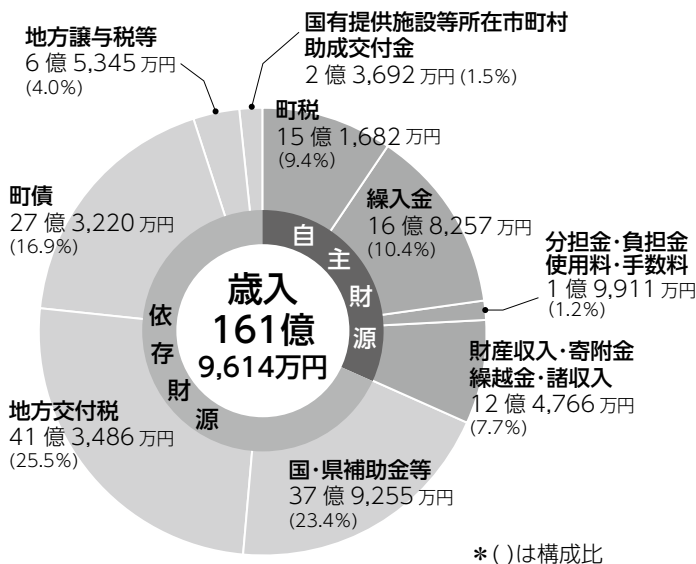

自主財源 28.7% ▶ 46億4,616万円

依存財源 71.3% ▶ 115億4,998万円

みなさんが納める 町税の内訳

* ()は前年度比

町民税	▶ 6億5,183万円 (380万円↓)
固定資産税	▶ 6億7,335万円 (198万円↑)
軽自動車税	▶ 7,164万円 (309万円↑)
町たばこ税	▶ 1億2,000万円 (増減なし)

▶▶▶各会計の予算書を
閲覧することができます。

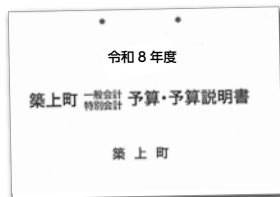

- 企画財政課、上下水道課、町のHPで閲覧できます。
 - 町のHPでは財政状況(決算)なども公表しています。
- ☎ 企画財政課 財政係 (内線324)

令和8年度 築上町の



一般会計 ▶ 161億9,614万円 (2.8%↑)

特別会計 ▶ 24億3,909万円 (2.7%↑)

令和8年度当初予算は、昨年度と比べて4億4,494万円(2.8%)の増額となっています。

予算規模増額の主な要因としては、小中一体型校整備事業及び関連経費による増、人件費や物価高騰に伴う各種経費の増です。事業の財源には、国庫補助事業等の最大限の活用や過疎対策事業債などの交付税措置がある有利な町債を活用し、世代間の負担の平準化に努めています。



特別会計 予算額

* ()は前年度比

住宅新築資金等貸付事業	▶ 356万円 (27.7%↑)
奨学金貸付事業	▶ 462万円 (25.0%↓)
椎田駅前周辺活性化促進事業	▶ 55万円 (15.3%↓)
霊園事業	▶ 471万円 (3.6%↑)
国民健康保険	▶ 19億5,027万円 (0.9%↑)
後期高齢者医療	▶ 4億7,094万円 (11.8%↑)
西角田財産区	▶ 148万円 (7.8%↓)
葛城財産区	▶ 152万円 (19.4%↓)
上城井財産区	▶ 143万円 (36.1%↓)
合計	▶ 24億3,909万円 (2.7%↑)

* 特別会計の合計は各会計を合計して四捨五入しているため、各会計毎に表示単位の足し合わせた合計と一致していません。



令和8年度の主な事業

新規事業

ソフト事業

スクールバス購入事業 3,200万円

小中一体型校の整備に伴い、通学距離が一定以上となる児童生徒の送迎を行うためのバスを購入します。

小中一体型校整備費 2億1,000万円

小中一体型校の整備に伴い、運営に必要となる各種備品を購入し、学習環境を整備します。

公民館整備費 2,000万円

小中一体型校に一体として整備されるコミュニティ施設の運営に必要となる各種備品を購入します。

継続事業

ソフト事業

予防接種事業(予防接種公費負担の追加) 8,230万円

RS ウイルス母子免疫ワクチンの接種が追加されます。

育児用品定期便事業 505万円

生後3か月～満1歳(誕生月まで)のお子さんがある家庭におむつ等の物資を定期便で配達し、配布に併せて見守りも行います。

ハード事業

道路新設改良費(東八田宇留津線) 3億3,021万円

東八田踏切の歩道拡幅工事を行います。令和8年度で完了予定です。

道路費(民生安定)(下別府船迫線) 1億3,951万円

下別府船迫線の国道10号線取付部の整備を行います。令和8年度で完了予定です。

新開第2団地外壁等改修工事 8,738万円

防災・安全交付金を活用して、新開第2団地の外壁等の改修等を行います。

小中一体型校整備事業 39億2,628万円

椎田中学校の敷地に小中一体型校の校舎を整備するための工事(令和7～8年度)を行います。



一般会計 歳出

人件費は1億5,172万円(6.9%)増、物件費は2億5,613万円(9.1%)減、補助費等は骨格予算の編成に伴い2億7,005万円(18.4%)減となりました。普通建設事業費は、小中一体型校の整備等により、8億4,087万円(20.4%)増となっています。

性質別グラフ

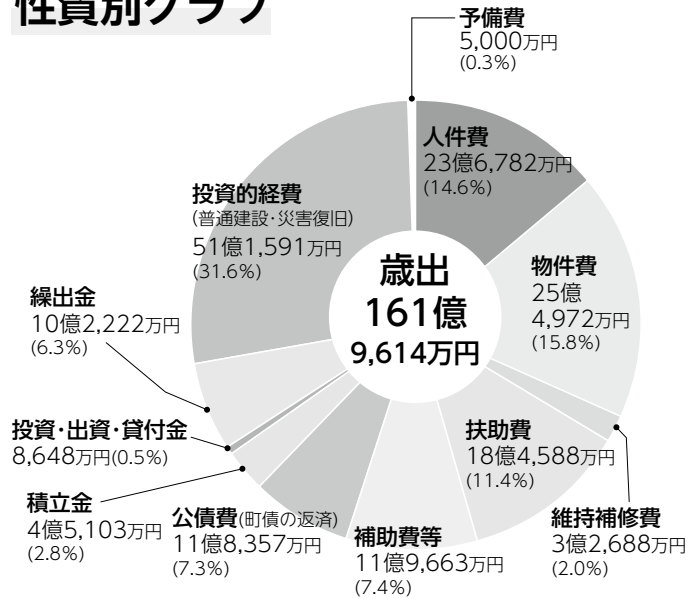

目的別グラフ

* ()は構成比

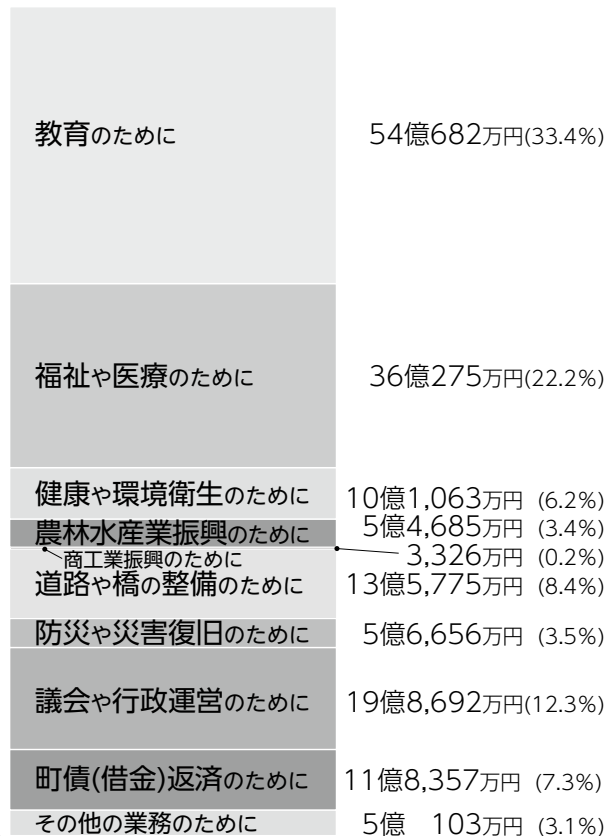

築上町第1層協議体 縁のした作成「緊急連絡先カード」を配布します

お守りがわりに。安心を持ち歩く緊急連絡先カード

☎ 保険福祉課 福祉係 (内線 161)

第1層協議体「縁のした」では、**生活支援体制整備事業**の一環として、「緊急連絡先カード」を作成しました。

名前や緊急時の連絡先、お薬のことなどをあらかじめ記入したカードを携帯することで、突然の体調不良や災害などの緊急時に、医療機関や救急隊員に必要な情報を迅速に伝え、適切に対応することができます。皆さんの安心のために、ぜひご活用下さい。

配布場所

- ▶ 保険福祉課
- ▶ 地域包括支援センター
- ▶ 社会福祉センター(自愛の家)
- ▶ その他町内公共施設
(中央公民館、ソピアなど)



用語の説明

▶ 生活支援体制整備事業

少子高齢化や人口減少が進む中で、公的サービスや制度だけでなく住民同士が主体的に支え合う取組や、誰もが暮らしやすい地域づくりを推進するための事業です。「協議体」と「生活支援コーディネーター」を置き、生活支援・介護予防サービスの充実や高齢者の社会参加を進めています。

▶ 協議体

生活支援サービスを担う、生活支援コーディネーター、自治会、老人クラブ、民生委員、社会福祉協議会、町が話し合いを行う場です。定期的に情報共有し、連携を強化しています。

▶ 生活支援コーディネーター

地域資源の把握やサービス開発等を担っています。町では、築上町社会福祉協議会に生活支援コーディネーターを配置し、事業を委託しています。

有償ボランティア「つむぎの会」をご存知ですか？

生活支援ボランティア「つむぎの会」は、高齢者の日常生活の“ちょっとした困りごと”のお手伝いを「できるときに、できることを、できる人が行おう！」という思いから発足した地域の有償ボランティアで、有志の住民の方が家事や外出を支援しています。生活支援コーディネーターが、事務局として支援が必要な方とボランティアのマッチングを行っています。

活動に興味がある方は、お気軽にお問い合わせください。

☎ 築上町社会福祉協議会

☎ (56) 2223



新規採用職員紹介



よろしくお願ひします！

上段 左から、古市町長、濱田 隼輔 (建設課)、沖山 拓弥 (上下水道課)、東 雄大 (まちづくり振興課) *県との交流人事、田中 飛輝 (産業課)、八野副町長

下段 松尾 ひなの (学校教育課)、佐藤 琴奏 (子育て・健康支援課)、中園 璃穂 (住民生活課)、丸山 萌 (税務課)、久野 彩樹 (保険福祉課)

新たに就任した委員をご紹介します。

教育長・教育委員



久保ひろみ教育長



正野法子さん



折本美佐子さん



行實鉄平さん

監査委員



小出正貴さん

任期

- ▶ 久保ひろみ教育長 3月25日～令和11年3月24日
- ▶ 正野法子さん 2月3日～令和9年3月24日
- ▶ 折本美佐子さん 3月25日～令和12年3月24日
- ▶ 行實鉄平さん 3月25日～令和12年3月24日

◇教育長とは？

教育委員会事務局の長で、町議会の同意を得て任命されます。

◇教育委員って何をしますの？

学校教育・社会教育等の教育行政の基本方針や重要事項を審議し、決定します。

任期

3月9日～令和12年3月8日

◇監査委員って何をしますの？
地方自治法に基づき、予算の執行や経営に対する管理が公正で合理的に運営されているかをチェックします。

選挙管理委員



吉留正敏さん



柿本達夫さん



加藤秀隆さん



白石秀子さん

任期

3月24日～令和12年3月23日

◇選挙管理委員会って何をしますの？
各種選挙の執行・管理、選挙人名簿の調整など選挙に関するさまざまな事務を行います。

会計年度任用職員募集

一般事務補助 A [1人]

- 任用期間 7月1日～令和9年3月31日
- 勤務日数等 週5日 9:30～20:00
うち6.75時間 *シフト制による調整有
(月に2回程度 12:30～20:00 勤務有)
- 勤務場所 築上町図書館 築きのもり
- 業務内容 図書館業務、カウンター業務(貸出・返却)、蔵書整理、PRに係る業務、施設管理業務 等
- 応募資格 普通自動車運転免許を有する方
パソコン操作ができる方(エクセル・ワード)
土・日・祝日も勤務が可能な方(シフト制)
- 報酬 月額185,603円～188,565円
- 選考方法 書類選考、面接試験
- 申込期間 5月1日(金)～20日(水)
10:00～18:00(休館日除く)

■ 申込方法

申込書等に必要事項を記入し、**築上町図書館**に提出
*募集要項・申込書等は、生涯学習課、図書館または町HPで確認できます。
〒758-0001 築上町図書館 ☎(52)0001



一緒に働きませんか？



小型合併処理浄化槽の設置費用を一部補助します

- 受付期間 12月4日(金)まで
 - 受付場所 上下水道課
 - 対象者
町長が定める地域内で小型合併処理浄化槽を設置する方
*次に該当する方は**補助対象外**
▶ 浄化槽法による設置の届出の審査や建築基準法による確認を受けずに設置する方
▶ 借家貸主の承諾が得られない方
▶ 町税を滞納している世帯
▶ 町の指示に従わない方
▶ 販売営業目的で専用住宅を建築する方や会社
 - 注意事項
▶ 交付決定前に着工した場合は補助が受けられません。
▶ 中間・完了検査を町が行います。
▶ 予算がなくなり次第、受付を終了します。
- ☎ 上下水道課 工務係(内線 231)



公共工事の入札結果はこちらからご覧になれます。



広報ちくじょう 発行から5日以内に届きます

毎月発行日から10日以内に配布していた広報紙を、今後は、発行日から**5日以内**に配布します。
紙面には当月分+翌月5日までの内容を掲載します。
*配布が不要な方・広報紙が届かない方はご連絡ください。
*発行日は原則毎月1日(土日・祝日の場合は、その前の平日)です。
☎ まちづくり振興課 広報観光係 (内線 334)

スマートフォン・インターネット活用術相談会

- 日にち *通常は毎月第2木曜
5月8日(金)、14日(木) *臨時開催
- 場所 築上町役場
- 時間 11:00~16:00
*受付は15:30まで。事前予約も可能
- 相談できること

スマートフォンの使い方、インターネット・Wi-Fiの設置方法、LINEの活用方法、スマートフォンやインターネットの料金相談。「築上町公式LINEアカウント」の使い方もわかりやすく説明します。

☎ QTモバイル北九州小倉店
☎ 093(981)0481



受け取りができなかった方へ生活支援応援券の受け取り

3月下旬~4月上旬に郵送した生活支援応援券を受け取れなかった方は、役場で受け取りができます。***再送はしませんので、窓口にお越しください。**

- 期限 7月31日(金)
- 場所 産業課
- 持ち物
本人確認書類(マイナンバーカード、運転免許証など) *別世帯の方が受け取る場合は委任状等が必要。詳しくは町ホームページをご確認ください。



生活支援応援券

2月1日時点で町内に住民登録がある方を対象に、1人につき1万4千円分を郵送しています。
☎ 産業課 商工係(内線 283)

増えました! 粗大ごみシール販売場所

粗大ごみシールを町内3か所で販売しています。JA京築めぐみの郷では土日・祝日も購入できますので必要な方はぜひご利用ください。

- 販売場所
▶ 住民生活課
▶ JA京築築城アグリセンター
▶ JA京築めぐみの郷 ちくじょう店
 - 料金 1枚54円
- ☎ 住民生活課 環境衛生係(内線 186)

広告

そうだ! お墓参りに行こう
ここに来ればいつでも会える。

墓石・石碑・石材加工業

- お墓の設計・施工・リフォーム
 - クリーニング
 - 文字の追加彫り
 - 墓じまい...
- お墓の事なら何でも御相談ください。

墓地分譲中
(築城ふるさと公園横)

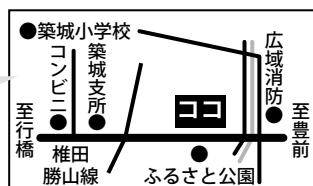

タブ 築上町高塚1433
(有)多武石材 ☎/FAX 56-0783

広告

訪問診療 訪問看護

ご自宅へ伺います



腹膜透析

訪問診療や外来で透析可能

血液透析施設

2027年 開設予定

苅田町、行橋市
みやこ町、豊前市
築上町、上毛町、吉富町他

小倉記念病院と連携
併設介護施設に入居も可能

リハビリ施設
介護施設 併設
無料送迎あり



医療法人 みやざき腎臓内科・リハビリクリニック
築上町大字東八田845-1 ☎ 0930-56-1035



5月は 赤十字運動月間です

- ▶ 赤十字は国内外で多発する災害、紛争等で苦しむ人々を“救い、守る”という使命に基づき、140年以上活動を続けてきました。能登半島地震発生時には福岡県からも救護班を派遣し、避難所などで活動しました。このような活動はすべて、みなさんからの寄付で成り立っています。
- ▶ 日本赤十字社の創立記念日(5月1日)、赤十字創始者アンリー・デュナン生誕の日「世界赤十字デー」(5月8日)にちなみ、5月を運動月間としています。
- ▶ 赤十字の人道的活動に継続的なご支援・ご協力をお願いします。

福岡県赤十字社福岡県支部
☎092(523)1173

福岡県警防犯アプリ みまもっちがリニューアル

マップ機能や防犯ブザー機能に加え、特殊詐欺をはじめとした各種防犯対策ページ等が追加されました。様々な犯罪から皆さんを守るための動画もご覧になれます。ぜひダウンロードして、ご利用ください。



■新機能

子どもと女性・闇バイト・くらしの防犯(各種防犯対策ページ)、STOP!ニセ電話詐欺(ニセ電話詐欺対策ページ)、今ここ!(現在地送信機能) 他

福岡県警 生活安全課
☎0979(82)0110

認知症のことを知りたい方へ 認知症サポーター養成講座

- 日時 5月19日(火) 13:00～14:30
 - 場所 築上町役場
 - 内容 認知症の症状、本人や家族の気持ち、効果的な話しかけ方など
 - 参加費 無料 ■申込方法 電話
 - 申込期限 5月12日(火)
 - *奇数月の第3回開催。内容は毎回同じです。
 - *サポーターは特別に何かを行う必要はありません。認知症を正しく理解し、認知症の人や家族を温かく見守る応援者です。できる範囲での活動をお願いします。
- 福岡県包括支援センター ☎(57)3200

受け付けています 農振除外、編入の申請

- 申請内容
 - ▶ 農振除外 農地を農業以外の用途に転用する申請
 - ▶ 編入 農地を新たに農業振興地域に編入する申請
 - 申請期限 年3回(4月末、8月末、12月末)
 - *書類に不備がある場合、審査が遅れることがあります。詳しくは町のHPをご覧ください。
- 福岡県 農産課 農業振興係(内線 273)



対象の方はご協力をお願いします 労働力調査

総務省統計局と福岡県では、労働力調査を実施しています。この調査は我が国の失業率や雇用の実態を明らかにする大変重要な統計調査です。調査対象に選定された方のお宅に調査員が伺った際は、調査へのご回答をお願いします。

■調査期間 5月～10月
*統計調査員は常に調査員証を携帯しています。かたり調査等にご注意ください。

福岡県総務課 行政係(内線 313)

令和8年 経済センサス活動調査

経済センサス活動調査は、統計法に基づき5年ごとに実施する、国の最も重要な統計調査の一つです。

■対象 6月1日現在、全国にあるすべての事業所・企業(個人経営の事業所を含む)

■調査方法 4月27日(月)時点でインターネット未回答の事業所や新たに把握した事業所へ、5月上旬頃に調査員が調査票等を配布します。

■回答方法 インターネットまたは紙の調査票を調査員へ提出

■インターネットの回答期限 6月8日(月)

福岡県総務課 行政係(内線 313)

広告

広告

家や倉庫などでアライグマやハチにお困りの方！
防除や駆除はご相談ください！
親切丁寧・即日訪問。安全、安心で
地元で愛され20年！
低価格に自信を持って取り組んでいます。



有野サービス 築上町小原130番地
☎0930-56-3431 ☎090-3463-8074

更年期のイヤな症状で 悩んでいませんか？

不眠 イライラ ゆううつ
 どうき のぼせ 頭痛
 疲れやすい

お気軽にご相談ください！

ほてり めまい



大田薬品

築上町東築城302
☎0930-52-1922

大田薬品またはそらいろや 検索



築城駅から徒歩2分 駐車場もあります。



**耳や言葉が不自由な方向け
電話お願い手帳アプリ**

NTT が提供する、耳や言葉の不自由な方が、外出先で近くの方に協力をお願いするためのコミュニケーションツールです。

困ったときに
使えます

- ▶ 緊急事態で助けを必要とするとき
- ▶ 自分の代わりに電話での連絡をお願いしたいときなど

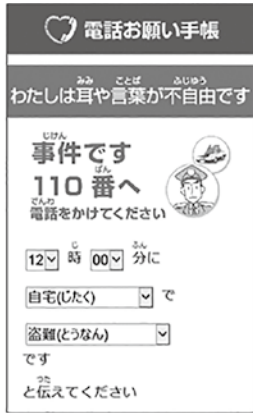

▲入力画面

ダウンロード・詳細はこちら
Web版もあります



閩保険福祉課 障がい者支援係(内線166)



**第1回
県営住宅入居者募集**

募集案内書記布期間

5月28日(木)～6月12日(金)

申込受付期間

6月4日(木)～12日(金)

募集案内書記布場所

県住宅供給公社、県営住宅課、県民情報コーナー、県内町村役場など

閩福岡県住宅供給公社

☎092(781)8029



**サービスの利用を支援します
相談支援事業所**

令和8年度の相談支援事業の委託事業所が決定しました。

障がいのある方やご家族などからの相談に応じ、必要な情報提供や助言、福祉サービスの利用支援などを行い、よりよい生活が送れるようお手伝いします。お気軽にご相談ください。

委託期間

4月1日～令和9年3月31日

委託事業所

相談支援センター てのひら

小山田 2390 番地 3 ☎(53)1122

相談支援センター 空の窓

上ノ河内 1033 番地 1 ☎(56)4850

閩保険福祉課 障がい者支援係(内線166)



**申請を受け付けます
福祉タクシー利用券**

対象者

築上町に住民登録があり、次のいずれかの手帳を持っている**在宅**の方

- ▶ 身体障害者手帳1、2級
- ▶ 療育手帳A
- ▶ 精神障害者保健福祉手帳1級
- * 同居の方が自家用車をお持ちの場合は対象外

持ち物

- ▶ 障害者手帳 ▶ 認印

場所 保険福祉課

閩保険福祉課 障がい者支援係(内線166)



**前日までに予約が必要でず
出張消費生活相談**

相談できること

強引な訪問販売など消費生活の問題

日にち 5月20日(水)

場所 築上町役場

閩産業課 商工係(内線283)



**福岡県・全国
戦没者追悼式 参列者募集**

先の大戦における戦没者の方々を追悼し、平和を祈念するために開催される式典の参列者を募集します。

福岡県戦没者追悼式

日にち 8月15日(土)

場所 県立福岡武道館(福岡市)

対象者 福岡県出身の戦没者と一般戦災死没者の遺族で県内在住の方

参加費 無料 * 交通費自己負担

全国戦没者追悼式

日にち 8月14日(金)～15日(土)

場所 日本武道館(東京都)

対象者 戦没者・一般戦災死没者、原爆死没者の遺族で県内在住の方

参加費 旅費の一部補助あり

申込期限(共通) 5月29日(金)

閩保険福祉課 福祉係(内線161)

* 原爆死没者遺族の方は福岡県原爆被害者相談所 ☎092(631)1508



スマートフォン用無料アプリ

マチイロ

広報ちくじょう配信中!



広告



築上町物産館『メタセの杜』

☎0930(52)3828



フリーマーケット

5月1日(金)、2日(土)、3日(日)、16日(土)、17日(日)

9:00～16:00 *雨天中止



新茶フェア

5月1日(金)、2日(土) 10:00～15:00



京都写真クラブ写真展

5月2日(土)～6日(水) 10:00～17:00 *最終日16:00



美夜古ロック村 チャリティー音楽祭

5月10日(日) 10:00～17:00



保護犬・保護猫の譲渡会とマルシェ

5月24日(日) 10:00～15:00 **CROSS+STREET**



ちくじょうマルシェ

5月31日(日) 10:00～15:00 **築上町商工会女性部**



フラダンス・ギター・ウクレレのジョイントライブ

6月7日(日) 12:00～16:00

広告

**雨漏りでお困りの方へ
屋根や外壁のこと
なんでもご相談ください**

営業内容

- ・ 防災/防水対策工事
- ・ 白蟻/害虫対策工事
- ・ 屋根補修工事
- ・ 板壁、外壁補修工事
- ・ 塗装工事
- ・ 解体工事 etc.

地元業者による
安心の施工!!
家のことなら
お任せください

見積り無料

屋根・壁工事専門店
佐藤ルーフ

〒829-0301
築上町椎田918
TEL.0930-31-0866

**場所は豊前地域職業訓練センター
職業訓練講座**

介護支援専門員(ケアマネージャー)
■期間 6月24日(水)~9月16日(水)
 水曜日開講計12回
■受講料 27,720円(別途テキスト代)
■定員 30人

エクセル基礎

■期間 6月1日(月)~12日(金)
 月・水・金曜日開講計6回
■受講料 9,900円(別途テキスト代)
■定員 20人
■時間 午前の部 9:30~12:30
 午後の部 18:00~21:00

エクセル応用

■期間 6月15日(月)~26日(金)
 月・水・金曜日開講計6回
■時間 午前の部 9:30~12:30
 午後の部 18:00~21:00
■受講料 9,900円(別途テキスト代)
■定員 20人

豊前地域職業訓練センター
 ☎0979(82)1511

**ハロートレーニング
職業訓練受講生の募集**

■訓練科・定員 CAD/CAM科・15人
■期間 7月1日(水)~12月24日(木)
■募集期間 5月7日(木)~6月9日(火)
■受講料 無料 *別途教科書代等
■申込先 ハローワーク
 豊ポリテクセンター福岡
 ☎093(641)6909

**令和8年6月期
職業訓練受講生の募集**

■訓練科・定員
 機械加工技術科(一般)・10人
 機械加工技術科(企業実習付)・8人
 デジタル機械設計科・20人
 住宅リフォーム技術科・20人
 電気設備技術科・20人
■期間 6月4日(木)~11月27日(金)
■募集期間 5月8日(金)
■受講料 無料 *別途教科書代等
■申込先 ハローワーク
 豊ポリテクセンター福岡
 ☎093(641)6909

買い物で町のお店を応援しましょう。
 その買い物、どうせ買うなら、
 町内でたばこも町内で
 たばこ税は購入した販売店がある市町村の税収となります。

**福岡県デイホスピス定着促進事業
緩和ケアサロン ほっとひと息**

がん・難病と診断され、生活をする
 うえで心配や困りごと等話をしてみま
 せんか?癒しの時間を持ってもらい、
 少しでも自分らしさを見つけて前向き
 に生活できるよう支援します。

■対象者
 がん・難病と診断された方、その家族
 とがん・難病で家族を亡くした遺族
■日時 毎週火曜日 10:00~14:00
■場所 住宅療養施設 ひと息の村(行橋市)
■参加費 無料
 豊緩和ケアサロンほっとひと息
 ☎(22)2575

**福岡県
盲ろう者通訳・介助員養成研修会**

■日時 7/5、19、26、8/2、9、23、
 9/13、20、27
 10:00~16:00 *計9回(すべて日曜日)
■場所 クローバープラザ(春日市)
■対象者
 ▶県内在住者
 ▶手話奉仕員養成講座(入門・基礎
 課程)の修了者またはそれに準ず
 る手話で会話できる方
 ▶全9回受講できる方
 ▶受講後通訳介助員として登録し活
 動できる方
■募集人数 20人 *定員になり次第締切
 豊福岡県総合福祉センター
 ☎092(584)6067



**福岡県
障がい者ITサポート講習会**

■日時 7/3、17、31、8/7、21
 10:30~15:30 *計5回(すべて金曜日)
■場所 クローバープラザ(春日市)
■対象者
 ▶自宅にパソコンがあり、現在使用中
 の方 ▶全日程受講が可能で、受講後
 にパソコンボランティアとして登録
 後、活動可能な方
■募集人数 15人 *定員になり次第締切
 豊福岡県総合福祉センター
 ☎092(584)6067

**第17回築上町内
バドミントン大会**

■日時 6月14日(日)
 受付 8:30~ 開会式 9:00~
■場所 築城海洋センター体育館
■参加資格
 ▶町内在住または通勤・通学する中
 学生以上の方
 ▶町内クラブに加入している方
■種目 ダブルス
■参加費 1組 1,000円
■申込期限 5月21日(木)17:00
■申込方法
 申込書を持参または FAX *申込書は
 スポーツ協会事務局に備えています。
 豊スポーツ協会事務局
 ☎・FAX(52)2780

**第18回築上町自治会対抗
卓球大会(ダブルス)参加募集**

■日時 6月21日(日)開会式 8:40~
■場所 椎田体育館
■参加資格 町内在住または通勤・通学する
 中学生以上の方
■参加費 無料
■申込期限 6月4日(木)17:00
■申込方法
 申込書を持参または FAX *申込書は
 スポーツ協会事務局に備えています。
 豊スポーツ協会事務局
 ☎・FAX(52)2780

**参加チーム募集
築上町民ソフトボール大会**

■日時 5月17日(日)
 8:15~(受付 8:00~)
 *雨天延期 5月31日(日)
■場所 サン・スポーツランド浜の宮
 グラウンド
■参加資格 町内在住または通勤する方
 で編成されたチーム
■参加費 1チーム 5,000円
■申込期限 5月7日(木)17:00
■申込方法
 申込書を持参または FAX *申込書は
 スポーツ協会事務局に備えています。
 豊スポーツ協会事務局
 ☎・FAX(52)2780



3年連続受賞！

広がる循環型の米づくり

32年にわたって続く、町の資源循環型農法による米づくり。その最新の話題をご紹介します。

町では、し尿と浄化槽汚泥を発酵させた「液肥」を製造・販売し、町内で肥料として使用してもらうことで、有機系バイオマス資源を農地に還元する「資源循環型農業」を推進しています。町で年間に生産される液肥は約1万3千トンで、50%が水稻に利用されています。利用先の主な内訳は、人がご飯として食べる米（食用水稻）と、家畜用の米飼料用米、WCS用米。このうち町内で販売されている主食用水稻は、夢つくし、イセヒカリを含めた5品種ほどです。資源循環型農法による町の米づくりは、全国から視察者が訪れるほど高く評価されており、「第34回地球環境大賞」農林水産大臣賞の受賞にも繋がりました。



産学官民の4者共同受賞。左から、町、矢部名誉教授（九州大学）、三菱ケミカルアクアソリューションズ（株）、液肥利用者協議会

地球環境大賞
産経新聞社が主催する、「産業の発展と地球環境との共生」に向けて、地球環境の保全活動などに熱心に取り組む企業や自治体、学校などを表彰する賞。

椎田小5年生が案を作成 学校給食米パンフレット

資源循環型農業の普及促進のために、町職員や液肥利用者が町内の小中学生を対象に行う循環授業。例年、液肥利用者の協力を得て、学校給食米「シャンシャン米 環」をテーマに田植体験、稲刈体験、施設見学、出前授業の4つを実施しています。

令和7年度は、椎田小学校からの要望を受けて、さらに応用的なSTEM授業を実施。循環授業を受けた児童が作成したデザインの原案をもとに、「環」を学校給食米として納めている築上町液肥利用者協議会（学校給食部会）が、紹介用のパンフレットを作成しました。

「おいしい“環”の情報がたくさん！」



築上町

資源循環型農業の歩み

平成5年度

第1液肥製造施設竣工。旧椎田町分し尿の液肥化がスタート



平成14-15年度

町職員が講師となる循環授業がスタート。自校式炊飯の米飯給食がスタート。液肥栽培米「シャンシャン米 環」が学校給食に利用される。



平成29年度

第2液肥製造施設竣工。旧築城町分し尿の液肥化がスタート



液肥製造施設への見学が繋いだ縁 清酒 飛築

とびつき

「飛築」は、当時メタン発酵施設の導入を検討していた(株)サニックスホールディングスが、令和5年9月に築上町の液肥製造施設を見学したことがきっかけで生まれたお酒です。ちょうどその頃、環境に優しい農法で栽培される酒米を探していた宗政酒造(株)は、(株)サニックスホールディングスの宗政寛代表取締役社長(兼 宗政酒造(株)代表取締役会長)を通して、築上町の資源循環型農業を知りました。同社は、液肥を利用して複

数品種の米づくりを行っていた築別さん(つぎわけ)に協力を依頼。築別さんは、通常の主食用水稲に求められる品質とは逆の、米粒の中にあえて「心白(しんぱく)」を作る酒米の栽培に初めて挑戦。宗政酒造(株)も酒米を発酵させる時に使用する酵母(米麴)を工夫することで、町内では主食用水稲として作付されている夢つくしから清酒を醸造することに成功しました。

*メタセの杜で販売中です。



名前は「未来に向けて高く飛翔していくイメージ」と築別さんの「築」から。

二重に縁起のよいお酒

焼酎 KIRAMEKI

「KIRAMEKI」は、液肥を利用した米づくりをしている高塚米工房代表の武道さんが、地元(高塚)の綱敷天満宮ゆかりの高塚地区で作付しているイセヒカリを原料にしてお酒をつくってみたいか、と豊前市の後藤酒造(資)に提案したことがきっかけでできた焼酎。地元農産物を使った商品を開発している同社が、武道さんのつくったイセヒカリを

3年以上かけて長期熟成原酒として製品化したものです。イセヒカリは、伊勢神宮の御神田に植えられたコシヒカリが台風の影響で倒れた中で直立していた2株がもたらした縁起のよい逸話のある品種で、寿司米や神酒米の原料としても期待されています。

*後藤酒造(資)の店頭で販売予定です。



「濁りのない透明なお酒がキラキラめく」ということで名づけられました。



5つ星ホテルのレストランで提供されます

「飛築」と「KIRAMEKI」は、「ホテルインターコンチネンタル東京ベイ」(東京)のレストラン「鉄板焼 匠」で6月から開催される、福岡県・博多和牛フェアで提供されます。



写真右はシェフの馬原雄一さん。京築地域のご出身です。

令和2年度

リ総研の共同研究プロジェクト開始(3年間)。液肥濃縮施設竣工(年度末)



令和3年度

液肥の濃縮がスタート



令和5年度

資源循環システム表彰で受賞(三菱ケミカルアカソリユーションズ(株)・町・九州大学。肥料登録完了(大地の力 築肥4号)

令和6年度

濃縮液肥販売スタート
県循環型社会形成推進功労者知事表彰で受賞(共同研究代表者の三菱ケミカルアカソリユーションズ(株))

国内肥料資源利用拡大アワードで奨励賞を受賞(町)

令和7年2月
2件の共同特許を取得 /





詳しくは同封のご案内をご覧ください 特定健診・がん健診

集団検診

■ 期 間

9月19日(土)～21日(月)祝、24日(木)～30日(水)

*10日間

■ 場 所 中央公民館またはソピア

■ 申込方法

- ▶ 広報に同封している申込はがき
- ▶ Web(町HPまたは二次元コードから) [予約サイト](#)



■ 申込期間

5月1日(金)～7月20日(月)祝

*定員になりしだい締め切り

■ 検査項目

- ▶ 特定健診(対象：40～74歳の国保被保険者)
- ▶ 若年者健診(対象：20～39歳)
- ▶ 基本健診(対象：40歳以上生活保護世帯)
- ▶ 後期高齢者健診(対象：後期高齢者医療被保険者)
- ▶ B・C型肝炎ウイルス検査(対象：40歳以上)
- ▶ がん検診(胃がん、肺がん、大腸がん、前立腺がん、子宮がん、乳がん)



20～39歳の方も受けられる築上町の健診。若いうちから受けることで、将来の健康を守ることにつながります。

個別検診

築上町国民健康保険に加入している40～74歳の方は、医療機関や豊築メディカルセンターでの個別健診も利用できます。詳しくは、同封の案内をご覧ください。

メタボリックシンドローム 特定健診で内臓脂肪症候群に着目する理由

令和7年度、自分の体を知るための特定健診を受けた方は1120人で、年代別の内訳は40～59歳は189人、60～74歳は931人でした。メタボ該当者は40～59歳で34人(18.0%)、60～74歳で232人(24.9%)でした。どちらの年代も県の平均より割合が高いです。内臓脂肪の蓄積に加え、健診結果で高血圧・高血糖・血清脂質異常が現れるとメタボに該当します。内臓脂肪が多くなって脂肪細胞自体が大型化すると、脂肪細胞が正常に働けなくなって、脂肪細胞から悪玉サイトカイン(生理活性物質)を出し、血管を狭げられずに血圧が上がったり、インスリンの働きを悪くして血糖が上がったり、血管に炎症を起こしたりします。

このサイトカインやインスリンは血液の中で仕事をしていますが、残念ながら特定健診では検査できません。健診結果で治療の必要のない値でも、メタボがあるだけで、全身の血管に影響が出て動脈硬化は進んでいくと言われています。血管に影響があっても、血管は自覚症状を出さずに仕事を続けますので、血圧や血糖が高くなっても気づきません。

特定健診は体の大きさを調べ、血液検査をすることが中心です。血液検査の結果を毎年続けて見ると、自分の内臓や血管の仕事ぶりの変化や、自分の体の頑張っているところ、無理しているところに気づくことができます。気づくために保健師・栄養士がお手伝いします。一人でも多くの受診者の皆さんが、自分の体を大切にしようと思っていただければと思います。



5月の乳幼児健診 予定表(5/1-6/5)

日にち	健診名・対象
12日(土)	乳児健診・ 【4か月児】R7.12.8～R8.1.12生 【7か月児】R7.9月生
26日(土)	3歳児健診・R5.2、3月生
6月2日(土)	乳児健診・ 【4か月児】R8.1.13～2.2生 【7か月児】R7.10月生

場所：チアフルつき



小学校6年生のみなさんへ 2種混合(ジフテリア・破傷風)予防接種

- 対象者 小学校6年生(11歳以上13歳未満)
- 接種回数 1回 *接種済みの方は接種不要です。
- 持参物 ▶ 2種混合予防接種予診票(4月に送付済み)
▶ 母子健康手帳
- 接種料金 無料
*県外で接種する場合は一旦、全額を自己負担し、申請後、町が定めた金額をお支払いします。接種する2週間前までに手続が必要ですので、事前にお問い合わせください。

後期高齢者医療の被保険者の方 健康診査・歯科健診のお知らせ

通常
約**9,000**円の検査が**500**円で受けられます

健康診査

生活習慣病の発症や重症化の予防等が目的です。

- **対象者** 後期高齢者医療の被保険者
 - *生活習慣病を治療中の方も対象
 - *長期入院・施設入所の方は対象外
- **受診票の送付時期**
 - ▶ 4月末現在で後期高齢者医療の被保険者の方
4月下旬に送付済み
 - ▶ 5月以降に75歳になる方
75歳の誕生月の10日頃に送付
- **受診期限**
令和9年3月31日(水) *集団検診は9月に実施。
- **申込方法**
 - 個別健診 医療機関に電話等で予約
 - 集団検診 はがきまたはインターネットで申込
 - *後期高齢者医療加入後から受診できます。
 - *集団検診の詳細は、折り込みのご案内をご覧ください。
- **持参物**
 - ▶ 受診票
 - ▶ 自己負担金 500円
 - ▶ 資格確認書またはマイナンバーカード

通常
約**4,600**円の検査が**300**円で受けられます

歯科健診

口腔機能低下や肺炎等の疾病を予防することが目的です。

- **対象者**
昭和21年4月1日～昭和26年3月31日生まれの後期高齢者医療の被保険者
 - *長期入院・施設入所の方は対象外
- **受診票の送付時期** 5月下旬
- **受診期間** 6月～12月 *実施機関の休日を除く。
- **受診方法** 実施歯科医院に事前に予約して受診
- **持参物**
 - ▶ 受診券(記入のうえ持参)
 - ▶ 自己負担金 300円
 - ▶ 資格確認書またはマイナンバーカード

問 福岡県後期高齢者医療広域連合
☎092(651)3111

からだの健康はお口から 歯周疾患検診(個別検診)



歯周病は歯を失う原因となるだけでなく、菌や毒素が全身に広がり、病気が悪化したり、早産や低出生体重児の出産にも影響すると言われています。歯周疾患検診を受けて、歯も身体も健康に保ちましょう。

■対象者・検診期間(医療機関が可能な日時に限ります。)

- ①今年度20歳、30歳、40歳、50歳、60歳、70歳になる方 *5月に通知を送付します。
6月1日(月)～12月31日(木)
- ②妊産婦 令和9年3月31日(水)まで
 - *産婦は検診日に産後1年内の方
 - *母子健康手帳を交付された方に個別通知をします。令和7年度の受診票は使用できません。令和7年度に交付された方(未受診の方)で検診を希望する方はご連絡ください。

■場 所

豊前築上歯科医師会所属の協力歯科医療機関

■費 用

300円(生活保護世帯の方は無料)*歯石除去等、検診以外の治療は別料金

■持参物

- ▶ 通知一式 ▶ マイナンバーカード
- ▶ 自己負担金
- ▶ (妊産婦の方)母子健康手帳
- ▶ (生活保護世帯の方)診療依頼書

400ml献血にご協力ください



血液は、医療技術が進歩した今でも人工的に作る事ができず、長期保存もできません。病気やけがの治療で輸血用血液等を必要とする方の命を守るため、献血へのご協力をお願いします。

■日 時

5月18日(月)
10:00～12:00、13:00～15:45

■場 所

築上町役場

■対象者

17～69歳の男性と18～69歳の女性のうち、体重が50kg以上で健康な方(65歳以上の方は、60～64歳の間に献血経験がある方に限る)



いっしょに勉強しませんか
福岡県学習会生徒募集

☎ 株式会社トライグループ 行政事業部(九州)
☎092(751)9711 *平日 13:00～22:00

学校や家庭での勉強に不安を抱えている小・中学生を対象に、学校の宿題・復習をサポートする学習会です。一人ひとりに合わせて、無理のない学習方法で進めます。

社会人や大学生の学習支援員が支援します。

■対象者 町内在住の小・中学生

■日時

6月13日～令和9年2月27日の毎週土曜日
14:00～16:00

■場所 中央公民館 *送迎なし

■定員 10人程度

■参加費 無料

*希望する方は事前にお問い合わせください。

*地域の方の学習支援員としてのご応募もお待ちしております。

子育て にっこり



2026年度版
ちくじょう子育て応援パンフレット

☎ 子育て・健康支援課 子育て支援係(内線 191)

子育てパンフレットを更新しました。貴重な情報を詰め込んでいますので、ぜひ町公式ホームページで



町公式HP

*ちくじょうベビー育児用品定期便をご利用の方は、初回の配達時にお届けします。



ちくじょう子ども食堂

5/8
金

5/22
金



場所 社会福祉センター(自愛の家)

毎月第2・4金曜日(16:00～19:00)オープン!
夕食は17:30からです。

*子ども優先で食事の提供をします。ご了承ください。

☎ 社会福祉協議会 ☎(56)2223

定員を超えた場合は抽選
肢体不自由児療育キャンプ

☎ 福岡県肢体不自由児協会 ☎092(584)5723

- 種別 ①山の療育キャンプ
②進行性筋萎縮症児のキャンプ
③海の療育キャンプ

■日にち

- ①8月4日(火)～5日(水) ②8月8日(土)～9日(日)
③8月17日(月)～18日(火)

■対象者

- ①③県内の小学校3年生～中学校3年生の在宅肢体不自由児
②県内の進行性筋萎縮症児とその保護者

■場所

- ①やすらぎ荘(筑前町)
②クローバープラザ(春日市)
③玄海の家(宗像市)

■定員 ①③20人 ②10人

■申込期間 5月7日(木)～29日(金)

Happy Children's day!!





子育て支援センター からのお知らせ

親子運動遊び

体を使った簡単な遊びを親子で楽しみませんか？

時間 10:30～11:30

場所 児童館

対象者 未就学児親子(要予約)

持ち物 ▶ 汗拭きタオル ▶ お茶

5/14
木

リトミック

リズムに合わせて歩いたり走ったり。お子さんと一緒に体を動かしながら音楽に親しみましょう！

時間 10:30～11:30

対象者 未就学児親子(要予約)

持ち物 ▶ 汗拭きタオル ▶ お茶

5/18
月
児童館

5/28
木
チアフル
つき

歯のおはなし会

歯科衛生士の先生の講演会です。歯が生える前のお口のお手入れから、生えた後の歯磨きの仕方も教えてください。気になることの相談もできます。

時間 10:30～11:30

場所 チアフルつき

対象者 未就学児親子(要予約)

持ち物 使用している歯ブラシ

5/22
金

小さなおはなし会

図書館司書による絵本や紙芝居の読み聞かせです。お子さんと一緒に絵本に親しみましょう。

時間 10:30～11:30

場所 築上町図書館 築きのもり

対象者 未就学児親子(要予約)

6/5
金

申込み

5/1金から定員になり次第締切り

児童館にご連絡ください。

☎090-9507-9281 予約受付 10:00～17:00

* 町内にお住いの未就学児親子が対象です。

* イベントは状況により中止になることがあります。

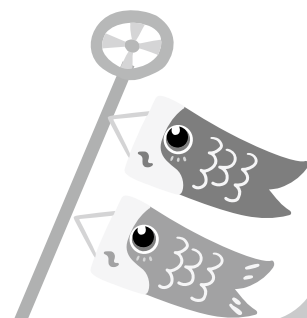

九州男児

「九州は男尊女卑だ」と言われる。しかし、それはこの地域の特徴というより、世界的に長く続いた男性優位社会のローカル版だろう。若い世代に残っているとすれば、母親やその上の世代を含む教育環境が影響しているだろう。国際結婚をした70代の友人は夫婦喧嘩でいつも、

オーストラリア人の夫を「うちのおとさんと同じ九州男児」となじり、夫も「それで何が悪い」と返す。しかし彼らの息子は主夫となり、子育てをしている。世界でも日本でも「男性優位の時代→役割再編の時代」への移行が始まっている。(京築ライター 嶋田ちさと)



「九州男児」を夫にしたら、妻は嫌でも強くなる？

リサイクルプラザ 体験学習講座

☎ 住民生活課 環境衛生係 (内線186)

裂織

日時 ▶ 5月12日(火)、13日(水)、
26日(火)、27日(水)
10:00～16:00

持ち物 ▶ 毛糸
定員 ▶ 5人

EM ぼかしづくり

日時 ▶ 5月28日(木)
10:00～12:00

持ち物 ▶ エプロン
定員 ▶ 10人

注意事項

- 参加費・材料費は実費となります。
- 私物の持込みはご遠慮ください。
- 開催日の7日前までにお申し込みください。
- 申込み多数の場合は、人数を調整する場合があります。

ワンポイント手話

助けられる



左手の親指を立て、右手を左手の前に持ってきて、右手の手のひらを左手に2回あてる。



みんなでおしゃべりや運動、小物づくりを楽しんでいます。認知症の方もそうでない方も安心して利用できる場所です。

☎ 保険福祉課 福祉係 (内線 162)

事前予約制です

日時 毎週木曜日 ▶ 午前の部 10:00～12:00
▶ 午後の部 14:00～16:00

定員 各10人

場所 築上町農業公園管理棟(アグリパーク)

利用料 無料(飲食物持込みOK)

申込先 オレンジカフェ申込専用ダイヤル ☎(56)0877

5月の開催日とイベント

- 7日(木) 「認知症予防教室」
- 14日(木) 午前「メタセの杜でお買い物」
午後「憩いの時間」
- 21日(木) 「グラウンドゴルフ大会」
*雨天時はゲーム大会
- 28日(木) 午前「憩いの時間」
午後「メタセの杜でお買い物」
*買い物は車を持っていない方のみ参加できます。



自宅まで「送迎バス」運行

運行時間 ▶ 午前の部 行き(10:00頃)、帰り(12:00頃)
▶ 午後の部 行き(14:00頃)、帰り(16:00頃)

予約時間 利用日の前の週の金～利用日の2日前の12:00

定員 1便につき8人(先着順)

予約先 オレンジカフェ申込専用ダイヤル ☎(56)0877



オレンジカフェはこんな方におすすめ

- ▶ 「最近物忘れがひどくて、認知症かもしれない…」
- ▶ 「人前に出るのが億劫だなあ…」
- ▶ 「認知症のことを学んだり、みんなで交流したい」
- ▶ 「ゆっくりと専門の方に相談したい」

登録はお済みですか？

築上町公式 LINE

まちのお知らせを随時配信しています。
セグメント機能で欲しい情報を選択可能！
*災害などの緊急情報は全員に届きます



登録は
こちらから

第二五四回 凧あげの歴史

日本の伝統文化の一つである凧あげ。その起源については諸説ありますが、文献上では、平安時代に成立した漢和辞書『倭名類聚抄』の「紙老鷗、鷗の形でよく飛ぶ。紙鷗とも云う」との記載が日本における最初の記述とされています。戦乱の時代には戦道具として狼煙などに利用されたとはいわれていますが、詳細は定かではありません。

江戸時代になると町民文化の一つとして凧が流行し、日本中に普及していきます。正保三年（一六四六）には火のついた凧が城中に落ちて騒ぎとなり、凧あげ禁令が出されます。昨今のドローン落下事件に通じるような社会問題も起きていたようです。江戸時代にはこの他数回に渡って禁令が出されていますが、裏を返せば禁令が出るほど人々が凧を飛ばしていたということでしょう。



139. 築上耳まがり (福岡県 築城)

築上耳曲がり
(斎藤忠夫『凧づくり』
保育社、1975年)

また京都出身の俳人、伊藤信徳の延宝六年（一六七八）作の句に、「物の名も蛸や故郷のいかのぼり」とあります。この頃には現在の「たこ」という呼び名が生まれている一方で、京都周辺では「いかのぼり」と呼んでいたようです。

その後明治になり汽車や電信柱が誕生した影響で都市部の凧あげは下火となりますが、全国各地でローカライズされた多種多様な凧が誕生します。九州は長崎に代表される「ハタ」の文化圏であり、築上町周辺でも「築上耳まがり」と呼ばれるハタに近い形態のオリジナル凧が作られたほか、唐人凧や奴凧、喧嘩凧を飛ばしたとされる記録も残っています。

このように長い歴史を持つ凧ですが、昔は正月に限らず二月の初午や端午の節句、お盆など、季節の風習に合わせて飛ばしていたようです。そこには子どもの成長や上り調子になるようにとの願掛けや、火除け等のお守りといった昔の人々の願いが込められています。

船迫窯跡公園では、五月六日に凧あげのイベントを開催します。ぜひご参加ください。

(文化財保護係 矢野一喜)

出典 斎藤忠夫『凧づくり』保育社、一九七五年

村上節太郎『伊予の凧 日本の凧』五十崎凧博物館、一九八九年



5/6 (水)
凧あげイベント
申込フォーム



築上町
歴史散歩 HP

広告

ヴァイオリン&ピアノ 春のデュオリサイタル

未就学児から客席に座れる
解説付きコンサート



山中恵理子 (ヴァイオリン)
佐藤勝重 (ピアノ)

※ チケット予約/購入
op.113.info@gmail.com
0930-56-1777 (コマレ)

2026年 5月31日 (日)
築上町文化会館コマレ
14時開演 (16時終演予定)

一般 3500円
高校生以下(未就学児含む) 500円

ベートーベン ヴァイオリンソナタ第5番【春】
グリーグ ヴァイオリンソナタ第3番
ブラームス ハンガリー舞曲 / ドヴォルザーク スラブ舞曲
他、猫や妖精や魔女や人形の踊りをイメージさせる小品集

盛りだくさんのお聴き馴染みのプログラム!!
ご予約、ご購入はお早めに!

主催: 一般社団法人オーパス・イイサ

広告

コマレの催し物 (大ホール) TEL56-1777

徳永義昭

夢をかなえた
漁師のピアニスト

ピアノコンサート&トーク

~「ラ・カンパネラ」から広がる、
笑顔あふれる音楽世界~

高校を卒業後、のり漁師一筋44年。
52歳のときにフジコ・ヘミング氏の「カンパネラ」をテレビで聞いて感動し、自分も弾きたくなりピアノを独学で始める。
最初の1年間は1日8時間から10時間の練習に励む。
ピアノを始めて7年を経て、「さんま・玉緒の夢叶えたらうかSP2022」にてフジコ・ヘミング氏の前で7年間練習を積み重ねてきたカンパネラを演奏する。その後、フジコ・ヘミング氏の依頼を受けてコンサートの前座を務める。
2025年には自身をモデルとした映画「ら・かんばねら」が上映。現在はのり漁のかたわら、幼稚園・小学校・中学校・高校等での講話や演奏に加え、ピアノ発表会のゲスト出演やコンサート演奏活動を行っている。

5月24日(日) 14:00開演
(13:30開場)

整理券は終了しました

築きのもり 応援団 募集中！

運営サポートボランティア、
読書活動サポートボラン
ティアを募集しています。

募集期限 5月9日Ⓜ

対象者

- ▶ 図書館活動に関心がある中
学生以上の方で、町内在住
または通勤・通学している
方
- ▶ 原則として、月2、3回程度
活動ができる方
- ▶ ボランティア研修または
養成講座を受講した方

詳しくはこちらから
ご確認ください。



あめであら!

読書通帳が
いっぱいになったよ

読書通帳とは
図書館で借りた本を
通帳のように
記録できる
サービスです。



本216冊分/
1冊目

◀ 最所律翔さん
濱田音緒さん ▶



元島美和子先生による
ミモザの
フォトフレームリース
づくり

5月6日(水・祝)
14:00 ~ 15:30



- ▶ イベント、展示企画の予定は
こちらからご覧ください



図書館 HP
イベントカ
レンダー

築きのもり だより

出会う・つながる・わくわくする

豊かな心と学びの心を育む、くらしの図書館

築上町図書館
築きのもり

☎ (52) 0001

🕒 平日 10:00 ~
20:00 *児童書
コーナーは 18:00
まで / 土日祝
10:00 ~ 18:00

🏠 毎週火曜日



NPO 法人 築上町観光協会 だより
見たい! 知りたい! かんこう Info

浜の宮海岸清掃の ボランティアを募集します!



〒829-0102 築上町大字築城 255-1
☎0930(31)0306

築上町観光協会 HP や SNS では
自然・文化、イベント、グルメ
や宿泊情報など町の魅力を余す
ことなくご紹介!



毎年7月、浜の宮海岸で海の安全祈願祭が行われ、シー
ズン中の事故やケガがないように海の安全を祈願しま
す。あわせて、毎年恒例の一斉清掃を行います。昨年は
多くのボランティアのみなさんのおかげで、海岸がとて
もキレイになりました。家族や友達、地域のみなさんと
一緒に楽しみながら海をキレイにしませんか?

日時 **7月5日**Ⓜ

7:00~受付開始 7:30~作業開始

*少雨決行。天候不良の場合は7月12日Ⓜに延期
します。

場所 **浜の宮海岸堤防**

- ▶ 当日は軍手、タオル、ごみ袋をお配りします。
- ▶ 日差しや熱中症の対策をお願いします。
- ▶ 参加希望の方は **6月19日**Ⓜまでにご連絡ください。

町長室だより

今回は二つのテーマについて話していただきました。
* 4月3日にインタビュー実施

新年度スタート！ 新規採用職員に期待すること

令和8年度は8人の職員が入庁し、県からの人事交流職員1人を含めた9人が加わりました。新しく入った皆さんには、それぞれいろいろな思いがあると思いますが、「町を良くしたい」という気持ちは共通しているはず。その初心を忘れずに仕事に向き合ってほしいと思います。仕事をする中では悩むことや苦しいこともあります。決して一人ではありません。先輩や仲間を頼りながら、一緒に考え、挑戦していったほうがいいです。また、肩の力を入れすぎないことと、町民の皆さんの顔をよく見て働いてほしいです。

令和8年度予算について

昨年度に引き続き、大きな事業の一つが小中一体型校の整備です。この学校は、子どもたちや教職員だけでなく、地域の皆さんも関わる「地

域コミュニティ一体型校」です。学校・家庭・地域が一体となって子どもたちを育てていく新しい形の学校です。町はこれまでもコミュニティ・スクールなど地域が関わる取組みをしてきました。今後は、さらに地域の中で自然と子どもたちに目が向き、支え合う関係が広がることで、将来につながるまちづくりが進むことを期待しています。

一方で、財政面では健全な行政運営が重要です。歳入と歳出のバランスを意識しながら、無理のない形で取り組みを進めていきます。新しいことにはばかり取り組むのではなく、これまでに整備した施設を用いて人のつながりや交流を生み出す工夫をしていきたいと考えています。職員との対話を重ねながら進めていくこと、そして失敗を恐れず挑戦し、その経験を次に生かしていくことが、これからのまちづくりにつながると思っています。



先月の町長

新規採用職員の8人とふるさとWishのCMに出演し、城井川沿い、築きのもり、メタセの杜をスキップで走る姿を撮影しました。「新人のみんながんばってました！笑顔で良い雰囲気撮影ができて良かった」と町長。

放送は終了しましたが、撮影の様子と完成したCMを町公式インスタグラムで公開していますのでぜひご覧ください。

3/28 葛城小学校グラウンドで開催 第40回葛城グラウンドゴルフ大会結果

8自治会 16チーム(100人)が参加し、和気あいあいの中、楽しい大会となりました。

	Aパート	Bパート	個人の部男子	個人の部女子
優勝	下日奈古A	越路B	加来四郎	角谷良子
準優勝	奈古A	下日奈古B	新井和徳	奥本朋子
3位	水原A	水原B	中内弘信	深田幸子



投稿のひろば

Contribution



夜間・休日診療

After-hours medical care

豊築休日急患センター

*受診前に電話をお願いします。

☎0979(82)8820 (豊前市八屋 1776-4)

診療日 日曜、祝日、お盆、年末年始

診療科目 ▶内 科 9:00～22:00

▶小児科 9:00～22:00

▶歯 科 9:00～17:00

*内科・小児科 受付 21:30 まで

口腔がん専門医診療 5/10(日)、24(日)

中津市立小児救急センター

☎0979(26)0020 (中津市下池永 173)

診療日 ▶平日 19:00～22:00

▶土曜日 12:00～22:00

▶日曜日、祝日 9:00～22:00

*受付 21:30 まで

診療科目 小児科

新行橋病院 *受診前に電話をお願いします。

☎0930(24)8899 (行橋市道場寺 1411)

診療日 土・日曜、祝日、お盆、年末年始

診療科目 救急科

診療時間 9:00～12:00、14:00～17:00、18:00～

*急患の場合は 24 時間体制で診療



粗大ごみ収集

Oversized garbage

27 ☎ 築城地区(不燃性のみ)

6/3 ☎ 西高塚(線路から山側)、東高塚、新開、峯原、
浜宮、高杉住宅、八津田地区



今月の納税

Tax payment

固定資産税(第1期)
軽自動車税(全期)

納期限

6/1
月曜日

税金は納期限内に納めましょう。

納税は便利な口座振替をご利用ください。

☎ 税務課 徴収係 (内線 138)



施設の休館日

▶船迫窯跡公園

▶各体育施設

▶社会福祉センター
の入浴事業

*貸館はしています。

▶コマーレ

▶図書館

▶中央公民館

▶ソピア

月
曜日

火
曜日



人の動き

	3月末現在	前月比
人口	15,806 人	- 123
男	7,680 人	- 73
女	8,126 人	- 50
世帯	8,362 世帯	- 42

2026年

5月

相談はすべて無料です!

定期的な相談 (5月1日～6月5日)

心配ごと相談

相談できること

日常生活の悩み、家庭内の問題、財産相続問題、土地境界の問題、
苦情など。どんな心配ごとでも

時間 9:30～15:00 場所 社会福祉センター(自愛の家)

5/7
木

5/13
水

5/20
水

5/27
水

6/3
水

☎ 社会福祉協議会 ☎(56)2223



補聴器相談

相談できること

補聴器の点検・調整、部品の交
換。補聴器の使用を検討して
いる方の相談

☎ 保険福祉課 障がい者支援係
(内線 166)

5/13
水

5/20
水

ソピア

11:00-12:00

ソピア

11:00-12:00



行政相談

相談できること

行政全般に対
する苦情や意
見・要望

時間 10:00～12:00

場所 ソピア

☎ 総務課 行政係
(内線 313)

5/20
水



認知症・介護個別相談

相談できること

認知症や介護について

時間 14:00～15:00

場所 築上町役場

5/11
月

*5/8(金)

10:00までに
要予約

☎ 地域包括支援センター
☎(57)3200



人権相談

相談できること

日常生活の悩み、人権に関する
こと。

5/11
月

13:30～15:30
築城人権センター
弁護士(要予約)

6/3
水

10:00～15:00
築城人権センター
人権擁護委員

☎ 人権課 人権男女共同
参画係(内線 341)



こころの健康相談

相談できること

こころの悩みや不安

*前日正午までに要予約

5/13
水

6/3
水

時間 13:15～17:00

場所 築上町役場
*訪問も可

☎ 子育て・健康支援課
健康づくり係(内線 145)



空き家 information

元地域おこし協力隊の集落支援員が企画！
「空き家見学ツアー」



「空き家って最近よく聞くけど、実際はどうなっているの？」そんな疑問を解消するために、町内の空き家を実際に訪れるツアーを開催します。

- 日時 6月6日(土) 10:00～ *2時間程度
- 対象者 町内・町外問わずどなたでも
- 定員 10人程度
- 申込期限 5月17日(日)



◀ 応募と詳細は
こちらから
(町 HP)

📞 集落支援員 加藤 メール chikujo.syurakushienin@gmail.com



集落支援員 加藤詩乃さん

元地域おこし協力隊の隊員。任期を終えた後も、築上町で住む・暮らすリアルを発信中！移住者の目線で「飾らない日常」や「住んでわかる魅力」のほか、暮らしに役立つ支援制度やお役立ち情報を届ける活動をしています。

築上町暮らしの案内帖▶
(Instagram アカウント)



空き家・住まいの終活無料相談会

「持ってる空き家、どうしたらいいんだろう…」そんなお悩みをプロに相談できます

■相談できること

- ▶ 空き家の売買・賃貸に関すること
- ▶ 相続に関すること
- ▶ 空き家の活用方法に関すること
- ▶ 住まいの終活に関すること など

■日時 5月28日(土) 10:30～15:30

■場所 豊前市総合福祉センター

■対象者

- ▶ 県内にある空き家の所有者(県外居住者も可)
- ▶ 持ち家(空き家予備軍)の所有者

■申込期限 5月26日(火)

📞 福岡県空き家活用サポートセンター

☎092(726)6210



公式 HP



イエカツは福岡県の
空き家活用事業です。

以降の開催予定 7/25(土) 行橋市役所 10/29(土) 築上町役場*ミニ相談会

安武区楽打保存会

安武楽

「チン、チン、ドロン」「チン、チン、ドロン」——安武楽は太鼓や鉦の音色で祭りを盛り上げる、古くから地域に伝わる伝統芸能です。毎年5月3日、築上町安武の満田神社の神幸祭で「安武楽」を奉納します。

「楽」って？

昔は太鼓のことを「^{がく}楽」と言って太鼓踊りを「^{がく}楽打ち」と呼んでいました。楽はまず「杖つき」と呼ばれる剣術が神域を清めて始まり、「^{こがね}小鉦、^{おおがね}大鉦」のリズムに合わせて大人の「^{なかがく}中楽」が円陣を組み、締め太鼓を叩きながら舞い始め、子どもからなる「^{そとがく}外楽」がそれを囲むように御幣飾りを背負って小太鼓を叩きながら舞います。

楽打のはじまり

安武楽は、寛文2年(1662年)に築造された大西池の水路の安全や飢餓疫病防止を祈願し奉納されてきました。大西池完成の翌年から奉納を始めたと言われているので今年で363年目です。

保存会の活動

保存会では、地域行事への参加を通じて伝統の継承と地域文化の



発展に取り組んでいます。



築上町 master@town.chikujō.lg.jp

発行：築上町役場 まちづくり振興課 広報観光係
☎0930(56)0300(内線334)
印刷：有限会社 京都印刷

ちくじょう ぶら

築上町をぶらりめぐって町をもっとらぶになるお店や事業所を紹介します。岡まちづくり振興課 広報観光係 (内線 336)



町のインスタではもっと深掘り!

やきとり ごつつあん

焼鳥テイクアウト専門店

4月にオープン!

■独立した理由

8年前に焼き鳥屋で働き始めてキッチンカーを担当。焼き鳥って面白いと感じた。自分のお店を出すのが夢だった。

■こだわり

一本入魂。1本1本丁寧に、丹念に。タレは自分で調合を考えて、ザラメを試したりとろみを出してもらったり、何度も醤油屋さんにご相談した。最後は思い描いた味になった。

■喜び

自分の焼きをめぐって買いに来てくれること。笑顔で再来店してくれることが本当に嬉しい。それが一番元気になる。

■どんな店にしていきたいか

みんなの食卓に並ぶ一品になるようなお店。食卓が笑顔になったらいいと思う。

■元気の秘訣

お客さんや友達と話して元気をチャージする。

■町の好きなところ

住みやすい。地元だからというのもあるけど、この町だから家を建てたいと思った。山と海がありバランスも良い。

■メッセージ

ぜひ自慢の焼き鳥を一度食べてみてください。こーもないけ!(すごくおいしいから!)



築上町大字築城 1967-2

☎0930(31)0614

🕒12:00~20:00

📞☎・不定休 *現金のみ

