

2022

12

築上町
No.217

広報 ちくじょう

Chikujo

主な内容／

P3 公売会

P4 会計年度任用職員募集

P6 椎田アサリを増やす取組

P7 ジュニアリーダークラブ

P14 みんなで築こう

人権の世紀

10月30日に第10回の節目として開催された築上町神楽・民俗芸能祭。約320の方が来場しました。勇ましい舞や心を引き込むおはやし、物語の奥深さはさることながら、伝統的な衣装も見どころの1つです。

京築神楽フォト
コンテスト
12月15日(木)
まで開催中





町長室だより

築上町長 新川 久三



師走をむかえ、鮮やかな紅葉を楽しませてくれた山々の木々は葉を落とし、冷気を感じる季節となりました。

ウクライナ人道危機救援金

3月11日から受付を始めたウクライナ人道危機救援金が731,059円集まり、10月26日に日本赤十字社福岡県支部を訪れ、救援活動の支援にと、集まった救援金を託しました。

救援金の内訳は、募金箱で集まった150,659円、個人寄付分216,000円、ウイング刺繍さんから、ウクライナ支援ワッペンの上金金の一部364,400円です。皆様のご厚意に感謝申し上げます。なお、役場本庁の玄関に備え付けた募金箱は、来年3月31日まで設置しています。

空手全国大会で準優勝

上築城の空手道場「徹志館」の館長 城田晃宏さんが、日本スポーツマスターズ2022岩手大会の空手道競技男子組手2部（45歳から49歳）に出場

し、準優勝の好成績を収めました。

城田さんは来年からは3部（50歳から54歳）に出場しますが、3部出場者の中には、今年の2部優勝者、全日本大会の覇者、昨年決勝で城田さんと対戦した優勝者と強者ぞろい。来年こそはリベンジを果たしたいそうです。城田さんおめでとうございました。次は優勝めざして頑張ってください。



日展5年連続入選

湊南の嘉村裕一さんが、公益社団法人

人日展の美術展覧会4科で、平成30年から5年連続入選を果たしました。嘉村さんは当初はアグリ陶工房で修業をしていましたが、現在は自分で窯を持ち作品づくりをしています。

1回目の入選作は役場本庁の応接室に、新庁舎完成時から展示をさせていただいていましたが、今回の来庁を機に、2回目の入選作と入れ替えました。今後も随時、以後の入選作と入れ替え、展示させてもらえます。皆様、応接室の未使用時はいつでもご覧いただけますので総務課人事秘書係までお声かけください。

日展は8回入選すると会員になることができるそうで、嘉村さんはあと3回の入選頑張ってください。



延塚奉行に感謝

12月11日午前10時から、延塚奉行追善供養祭を椎田学習等供用施設（延塚記念館）で行います。当時の奉行の行為で我々の先祖が生きながらえ、今日に至っています。大飢きに苦しむ領民に対して、奉行は独断で、根付料の返済免除のお触れを出し、藩への不忠を詫ぐるため、直後に切腹しました。多くの領民を救った奉行に対しての供養祭を毎年執り行っています。

令和4年も今月で終わりますが、町民の皆様におかれましては、健やかに良い年をおむかえください。



▲ 国際交流員リアンのご両親がオーストラリアから来てくれました。

公売物件一覧



団体	No.	売却物件	見積価格(円)	
福岡県	1	車用 CD プレイヤー	1,600	
	2	音楽 CD 5 枚セット	500	
	3	タイヤチェーン	2,700	
苅田町	4	KUMA-SHOCHU KYUSENDOH	500	
	5	手洗い石鹸バブルガード詰め替え用	50	
	6	iwaki Pie Dish(皿) 2 枚	100	
	7	iRobot Roomba	1,000	
	8	CAMUS COGHAC コニャック	500	
	9	iwaki パック&レンジシステムセット	1,000	
	10	肥前焼セット	2,000	
	11	Noritake ティーセット	1,000	
	12	WONSANSUL リキュール	100	
	13	権兵衛村 ワイン	100	
	14	STARKA ウォッカ	500	
	15	巣鳥焼 ぐい呑	50	
	16	巣鳥焼 茶香炉	50	
	17	巣鳥焼 花生	50	
	18	TELSTAR 双眼鏡	300	
	築上町	19	フットサルボール	500
		20	トランペット	1,700
		21	麻雀パイセット	500
22		ブランデー (V.S.O.P)	600	
23		高速リサイクラー 2.0	700	
24		ギター	5,000	
25		重箱	300	
26		バッグ①	100	
27		バッグ②	100	
28		バッグ③	100	
29		フロアテーブル	1,000	
30		風水純金 EP カード	100	
31		戦時国債	100	
32		充電式シェーバー	500	
行橋市	33	パイプハンガー	300	
	34	つっぱりミニポール	100	
	35	マネークリップ	100	
	36	ベルト①	100	
	37	ベルト②	100	
	38	サングラス	100	
	39	イヤホン①	100	
	40	イヤホン②	100	
	41	ライター	100	
	42	漫画『OUT』1～7 巻セット	100	
	43	肌着 T シャツ	300	
	44	靴	100	
	45	小銭入れ①	100	
	46	小銭入れ②	100	
47	小銭入れ③	100		
48	体重計	100		
49	ポロシャツ(LL)	100		
50	シャツ(L)	100		
51	T シャツ(M) 5 枚セット	100		
52	T シャツ(L) 5 枚セット	100		
53	T シャツ(LL) 4 枚セット	100		
54	スマートウォッチ(黒)	100		
55	スマートウォッチ(赤)	100		
56	T シャツ(サイン有、額入り)	100		

12/8(木)9(金)

10:00～19:00
築上町役場 本庁

■公売方法 期間入札

*未成年者の入札参加は制限あり

■入札に必要なもの

- ▶本人確認書類(顔写真入り)
- ▶委任状(代理入札の場合のみ)



■開札日時

12月12日(月) 10:00

*落札者(最高価申込者)に個別連絡

■買受代金納付・公売物件引渡期限

12月19日(月) 17:00

■注意事項

- ▶詳細は町のHPをご確認ください。
- ▶公売前に滞納税が完納された場合、対象の差押財産は公売中止となります。
- ▶ブランド名や作者名、×× 焼き等の記載は本物であることを証明するものではありません。
- ▶次のいずれかに該当する方は、公売への参加と財産を買い受けることができません。また、①～⑥の方は、代理人を通じて参加することもできません。
 - ① 国税徴収法第92条(買受人の制限)または同法第108条第1項(公売実施の適正化のための措置)に該当する方
 - ② 公売財産の買受について一定の資格、その他の条件を必要とする場合でこれらの資格などを有していない方
 - ③ 暴力団員または暴力団員でなくなった日から5年を経過しない者(以下「暴力団員等」という)
 - ④ 暴力団員等が役員となっている者
 - ⑤ 自己の計算において入札等をさせようとする者が暴力団員等である場合
 - ⑥ 暴力団または暴力団員と密接な関係を有する者
 - ⑦ 18歳未満の方*その親権者などが代理人として参加する場合は可能
 - ⑧ 日本語を完全に理解できない方*その代理人が日本語を理解できる場合は可能
 - ⑨ 日本国内に住所、連絡先がいずれもない方*その代理人が日本国内に住所または連絡先がある場合は可能
- ▶新型コロナウイルス感染拡大防止のため、入室人数を制限する場合があります。来場の際はマスクの着用、検温、手指消毒等にご協力をお願いします。



差押えの流れ

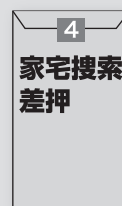
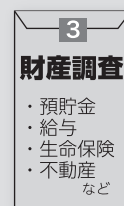
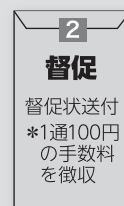
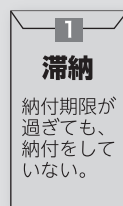

今回 出品される物件は滞納処分による家宅捜査で差し押さえた財産です。

問 税務課 徴収係(内線137・138)

一緒に働きませんか？ 令和5年度 会計年度任用職員募集

各課共通内容

- 任用期間 令和5年4月1日～令和6年3月31日
- 選考方法 書類選考、面接試験
- 申込期間 12月14日(水)～令和5年1月20日(金) 8:30～17:00(土・日、祝日除く)
- 申込方法 申込書等に必要事項を記入し、各担当課へ提出
 - *募集要項・申込書等は、各担当課または町HPで確認できます。
 - *複数の職種への申込みはできませんのでご注意ください。



総務課 ☎0930-56-0300 (内線305)

- 職種 一般事務補助 A [3人]
- 勤務日数等 週5日 8:30～16:00/9:30～17:00など
- 勤務場所 役場本庁・築城支所、出先機関のいずれか
- 業務内容 窓口受付、パソコン入力業務、その他事務作業など*勤務場所により異なる。
- 報酬 月額 142,926円～145,539円
- 応募資格 パソコン操作(エクセル・ワード)ができる方

- 職種 一般事務補助 B(障がいのある人対象) [3人]
- 勤務日数等 週5日 8:30～16:00/9:30～17:00など
- 勤務場所 役場本庁・築城支所、出先機関のいずれか
- 業務内容 窓口受付、パソコン入力業務、その他事務作業など*勤務場所により異なる。
- 報酬 月額 142,926円～145,539円
- 応募資格 ▶パソコン操作(エクセル・ワード)ができる方
▶募集要項の障がい要件を満たす方

子育て・健康支援課 ☎0930-56-0300 (内線291)

- 職種 栄養士 [1人]
- 勤務日数等 月15日程度 8:30～17:00
- 勤務場所 子育て・健康支援課
- 業務内容 栄養相談・保健指導全般業務
- 報酬 時間額 1,262円～1,284円
- 応募資格 ▶パソコン操作(エクセル・ワード)ができる方
▶管理栄養士または栄養士免許を有する方

- 職種 看護師 A [3人]
- 勤務日数等 月17日程度 8:30～17:00
- 勤務場所 子育て・健康支援課
- 業務内容 予防接種業務、乳幼児健診・特定健診・がん検診等保健事業補助業務
- 報酬 時間額 1,262円～1,284円
- 応募資格 ▶パソコン操作(エクセル・ワード)ができる方
▶看護師または准看護師免許を有する方

子育て・健康支援課 ☎0930-56-0300 (内線142)

- 職種 保育士 [11人]
- 勤務日数等 週5日 7:00～19:00のうち7.5時間
- 勤務場所 町内公立保育所(園)
- 業務内容 保育業務
- 報酬 月額 180,871円～184,065円
- 応募資格 保育士資格のある方

- 職種 保育士(補助)A [13人]
- 勤務日数等 月11日程度 8:30～17:00
- 勤務場所 町内公立保育所(園)
- 業務内容 保育業務
- 報酬 時間額 993円～1,008円
- 応募資格 保育士資格のある方

- 職種 保育士(補助)B [1人]
- 勤務日数等 月11日程度 8:30～17:15のうち6.75時間
- 勤務場所 町内公立保育所(園)
- 業務内容 保育業務
- 報酬 時間額 993円～1,008円
- 応募資格 保育士資格のある方

- 職種 保育施設給食調理員 [2人]
- 勤務日数等 週5日 8:30～17:00のうち7.5時間
- 勤務場所 町内公立保育所(園)
- 業務内容 給食調理業務
- 報酬 月額 160,258円～163,258円
- 応募資格 調理師等の資格を有する方および調理員等の経験がある方を優遇

- 職種 保育施設給食調理員(補助) [4人]
- 勤務日数等 月11日程度 8:30～17:00
- 勤務場所 町内公立保育所(園)
- 業務内容 給食調理業務
- 報酬 時間額 950円～963円
- 応募資格 調理師等の資格を有する方および調理員等の経験がある方を優遇

地域包括支援センター ☎0930-53-4031
(支所・内線 120)

■職 種 社会福祉士 [1人]
■勤務日数等 週5日 8:30～16:00/9:30～17:00 など
■勤務場所 地域包括支援センター(築城支所内)
■業務内容 社会福祉士業務、総合相談業務、ケアマネジメント業務、介護予防業務など
■報酬 月額 214,345円～216,087円
■応募資格 ▶社会福祉士の資格を有する方
▶普通自動車運転免許を有する方

■職 種 主任介護支援専門員 [1人]
■勤務日数等 週5日 8:30～16:00/9:30～17:00 など
■勤務場所 地域包括支援センター(築城支所内)
■業務内容 主任介護支援専門員業務、総合相談業務、ケアマネジメント業務、介護予防業務など
■報酬 月額 214,345円～216,087円
■応募資格 ▶介護支援専門員の資格を有し、主任介護支援専門員研修を修了した方
▶普通自動車運転免許を有する方

■職 種 介護支援専門員 [5人]
■勤務日数等 週5日 9:00～16:00
■勤務場所 地域包括支援センター(築城支所内)
■業務内容 ケアマネジメント業務、各種相談業務など
■報酬 月額 195,081円～196,855円
■応募資格 ▶介護支援専門員の資格を有する方
▶普通自動車運転免許を有する方

■職 種 看護師 B [1人]
■勤務日数等 週5日 8:30～16:00/9:30～17:00 など
■勤務場所 地域包括支援センター(築城支所内)
■業務内容 認知症地域支援業務、総合相談業務、ケアマネジメント業務、介護予防業務など
■報酬 月額 214,345円～216,087円
■応募資格 ▶看護師免許を有し、地域ケアの経験がある方
▶介護支援専門員の資格を有する方
▶普通自動車運転免許を有する方

■職 種 看護師 C [1人]
■勤務日数等 月15日程度 8:30～17:00
■勤務場所 地域包括支援センター(築城支所内)
■業務内容 健康サロンなどの一般介護予防業務
■報酬 時間額 1,262円～1,284円
■応募資格 ▶看護師免許を有する方
▶普通自動車運転免許を有する方

■職 種 看護師 D [1人]
■勤務日数等 月8日程度 8:30～17:00
■勤務場所 地域包括支援センター(築城支所内)
■業務内容 健康サロンなどの一般介護予防業務
■報酬 時間額 1,262円～1,284円
■応募資格 ▶看護師免許を有する方
▶普通自動車運転免許を有する方

まちづくり振興課 ☎0930-56-0300
(内線 331)

■職 種 専門業務事務員 A [3人]
■勤務日数等 週5日 8:30～16:00/9:30～17:00 など
■勤務場所 まちづくり振興課
■業務内容 ふるさと納税業務全般、その他事務作業など
■報酬 月額 178,984円～181,161円
■応募資格 ▶パソコン操作(エクセル・ワード)ができる方
▶パソコンでの画像加工ができる方
▶普通自動車運転免許を有する方

人権課 ☎0930-56-0300 (内線340)

■職 種 人権センター業務員 [2人]
■勤務日数等 週5日 8:30～16:00
■勤務場所 町内人権センター
■業務内容 ▶社会調査、研究事業 ▶相談事業
▶啓発・広報活動事業 ▶地域交流事業
▶周辺地域巡回事業 ▶地域福祉事業
■報酬 月額 142,926円～145,539円
■応募資格 ▶パソコン操作(エクセル・ワード)ができる方
▶人権センターの運営に熱意がある方

都市政策課 ☎0930-56-0300 (内線 241)

■職 種 専門業務事務員 B [1人]
■勤務日数等 週5日 8:30～16:00/9:30～17:00 など
■勤務場所 都市政策課
■業務内容 設計補助、工事監理補助、窓口受付、パソコン入力業務、その他事務作業など
■報酬 月額 178,984円～181,161円
■応募資格 ▶パソコン操作(エクセル・ワード)ができる方
▶1級または2級建築士資格を有する方

生涯学習課 ☎0930-56-0300
(内線 220・221)

■職 種 地域活動指導員 [1人]
■勤務日数等 週5日 8:30～16:00/9:30～17:00 など
■勤務場所 生涯学習課
■業務内容 子ども会活動、通学合宿、人権啓発活動等の企画・立案・指導、ボランティア活動推進団体の活動指導
■報酬 月額 178,984円～181,161円
■応募資格 ▶パソコン操作(エクセル・ワード)ができる方
▶普通自動車運転免許を有する方

■職 種 図書館司書 [3人]
■勤務日数等 月17日程度 9:00～17:30
■勤務場所 築上町図書館
■業務内容 図書館業務、カウンター業務(貸出・返却・レファレンス)、資料受入整理など
■報酬 時間額 1,247円～1,263円
■応募資格 ▶パソコン操作(エクセル・ワード)ができる方
▶司書もしくは司書補の資格を有する方または公共図書館で1年以上実務経験がある方

椎田小学校の4年生に

特産品

椎田アサリを増やす取組を学んでもらいました!



なぜ、椎田アサリ?

★町の特産品、『椎田アサリ』の現状を知ってもらうためです!

築上町の特産品に「椎田アサリ」があります。現在、全国的にアサリの収穫量が減っており、椎田アサリもその例に漏れません。そこで築上町では役場産業課と漁協が一丸となり椎田アサリを増やすための活動を始めました。その活動の一つが、次代を担う子どもたちに椎田アサリのことを知ってもらう活動です。今回、椎田小学校4年生の皆さんが、アサリの生態やアサリを増やす取組を知ることで、特産品を守り育てる大切さ、大変さを感じてもらうきっかけとなしてほしいです。

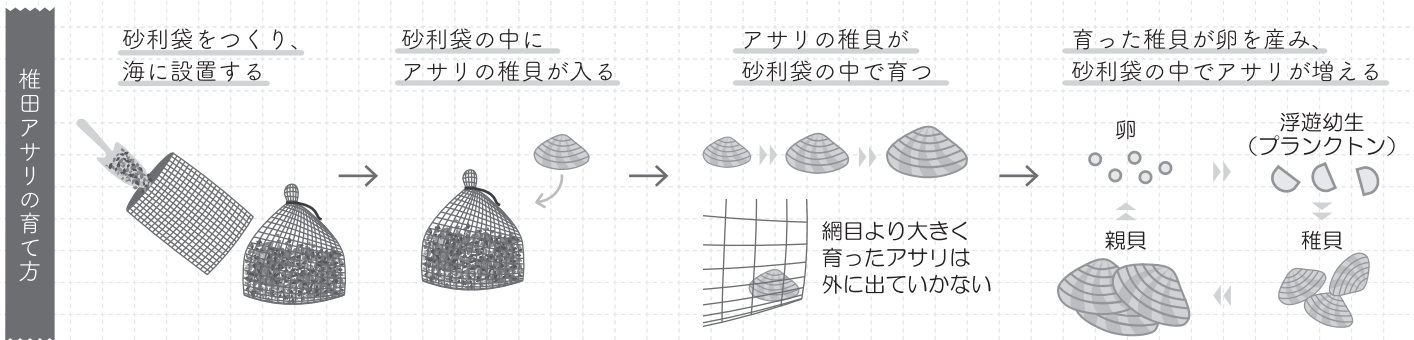

どんなふうに学んだの?

★アサリの生態を勉強した後、漁師さんと同じように砂利袋を作り、海に並べました!

1. アサリの生態を学ぼう



水産事業に詳しい漁協・漁村地域活性化コーディネーターを迎え授業を行いました。海の仕組みを知り、そこで育つ生物やアサリの生態を学びました。実際にアサリに触れ、収穫に適した大きさを知るなど、賑やかな授業となりました。

2. 実際に袋を作ってみよう



築上町ではアサリの生態を利用し、あらかじめ砂利の入った袋の中に稚貝が定着することで、次代の生態系を作る試みをしています。児童の皆さんは協力して約100袋の中に砂利を詰め込み、結束バンドで止める作業を行いました。

3. 船から海に袋を投げ込む



児童の皆さんが制作した砂利袋は1つ8kg。全部で約800kgにもなります。かなりの重量があるため、漁師が船に乗せ、沖合まで運びます。あらかじめ決められた場所に投げ入れますが、袋は海の中で折り重なったままとっています。

4. 海に袋を並べよう



干潮時に、3の砂利袋を、一つ一つ間隔を空けて並べ直しました。適切にアサリの稚貝が定着するための大切な作業です。また2年前から養殖している砂利袋を開け、どのようにアサリが成長しているかを確認しました。

2、3年経つとこんなふうに…

今回行った作業により、アサリが定着し収穫できるようになるまで2～3年の年月を要します。漁協では毎年こうした新たな生態系を作り、再び椎田の海にアサリを増やす試みを続けてきました。今回の学習は児童の皆さんが漁業や水産業の問題を知るきっかけとなるでしょう。4年生の皆さんが6年生の卒業式を迎える頃には、大きくなったアサリが増えていることが期待されます。



築上町役場 産業課からのお願い

砂利袋は、椎田アサリを育てている大切なものです。海で見かけても、決して袋を開けたり、いたずらしたりしないでください。

知っていますか ジュニア リーダー クラブ



地域の行事などでオレンジ色のポロシャツを
着た人たちを見たことはありませんか。
それは、私たちジュニアリーダーかもしれません。

どんな活動をしている？

主な活動は、子ども会活動の運営支援と自分たちのレベルアップのための研修・会議などで、地域の方と関わる多くの活動をしています。

現在、中学生から 20 歳までの 18 人で男女仲良く活動しています。「楽しく活動する！」ことをテーマにし、まずは地域の方と関わることを第 1 の目標としています。

また、第 2 の目標はレベルアップ。レクリエーションのバリエーションを増やしてもっと楽しんでもらえるようにと日々活動しています。

メンバー募集中

広報作成メンバー。こんなメンバーがいます

会長 田邊比奈乃

新型コロナウイルス感染症も段々と落ち着いてきて、私たちも活動ができるようになってきました。大変なことも多いですが、とてもやりがいがあります。将来、絶対に役に立つことばかりです。



副会長(次期会長) 畦津陽南

小学校のときにジュニアリーダーの人たちを見て格好いいなあと思ってクラブに入りました。



次期副会長 野原音花

始めたきっかけは、友達と楽しくボランティア活動をしたと思ったことです。自分のペースで参加できるし、みんなとワイワイ活動するのが楽しいです。



広報担当 塩田美和子

お世話をするのが大好きで、誰かの役に立ちたいと思い入会を決めました。説明をすることや大人数の子どもたちをまとめるのが大変ですが、とてもやりがいを感じています。また、子どもたちだけではなく、地域の方々ともお話する機会があるため、とても楽しく活動できています。



クラブに入って私たちと活動してみませんか？ 中学校 1 年生～ 20 歳の方であればいつでもだれでも入会できます。お世話が好きな人、人前で話せるようになりたい人、大歓迎です！！詳しくは生涯学習課までお問い合わせください。



12/3「国際障害者デー」12/9「障害者の日」
12月3日から9日は「障害者週間」です

ヘルプマーク

障がいへの関心と理解を深め、障がいのある人があらゆる分野の活動に参加する意欲を高めることを目的としています。障がいの有無に関わらず、お互いに人格と個性を尊重しあいながら、ともに生きる社会(共生社会)を実現するために、この機会に障がいについて理解を深めてみてください。

■■■■知っていますか?「合理的配慮」■■■■

障がいのある人が生活する上で、社会の中にバリアがあることはまだまだ少なくありません。合理的配慮とはそのバリアを取り除くために、何らかの対応をすることを言います。障がいのある人を特別扱いしたり、優遇したりするものではありません。障がいのある人が平等に人権を享有し行使できるようにするために必要なものです。

合理的配慮は人それぞれに必要なものが異なります。一人ひとり、必要なサポートも違います。相手が必要としているサポートを確認しながら、合理的配慮を提供することが必要です。



■■■■まごころ製品をお試ください■■■■

障がいのある人の中には、障害者就労支援施設で訓練をしている人がいます。築上町では約100人がそうした施設に通いながら、就労に向けて準備をしています。施設では、訓練の中で様々な製品を生産し、販売しています。食品や雑貨などを作っていますので、ぜひ一度お試しください!



☎ 保険福祉課 障がい者支援係 (内線 166)



令和5年1月から開始
軽OSS(オーエスエス)・軽JNKS(ジェンクス)

OSS(オーエスエス)

軽自動車保有するために必要な各種手続(申請・申告・納付)をパソコンからオンラインで一括して行うことができるサービス

JNKS(ジェンクス)

運輸支局などが車両ごとの軽自動車税(種別割)の納付状況をオンラインで確認できるシステム

令和5年1月から開始します。行政機関の窓口に出向く必要がなくなり、24時間365日いつでも申請することができるようになります。また、軽自動車の継続検査の際に納税証明書の提示が原則不要になるので、紛失した場合も再発行する必要がありません。

■対象手続 三輪以上の軽自動車の新車購入時手続
*二輪の軽自動車や二輪の小型自動車、原動機付自転車、トラクターやフォークリフトなどの小型特殊自動車は従来通り窓口での申告が必要です。

■注意事項
軽自動車税の納付情報が軽JNKSに反映されるまでに数日かかります。納付後すぐに継続検査を希望する場合は納税証明書の提示を求められる場合があります。



☎ 税務課 課税係 (内線 136)

広告

トレッドミルを追加購入(施設用)メカはハイレベルです。大切に请使用ください。

男女
会員
募集中。

無料体験あり
お気軽に
ご連絡ください。

トータルフィットネス&ウエルネス
F&S KEICHIKU GYM

築上町有安 505-3 ☎(56)5704
営業時間9:30-22:15 ㊟日曜日・祝日



広告



HP



Instagram

当面の間、営業時間を変更します。
平日昼のみの営業です。

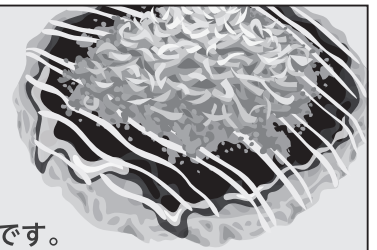

小野石油 2F
お好み焼き cafe ☎ 0930(56)3641
*臨時休業あり

GREEN BERETS

ご来店の際ははお電話
いただけると確実です



築上町大字椎田924-7(築上町役場横) ㊟第1・3・4日曜日
平日 6:00~20:00 ☎ 0930(56)0036
日曜日・祝日6:00~19:00 FAX 0930(56)3636

農民を救った延塚奉行の遺徳を偲び
延塚奉行追善供養祭・武道大会

第187年忌 延塚奉行追善供養祭

■日時 12月11日(日) 10:00~11:00(予定)

■場所 延塚記念館

*新型コロナウイルス感染拡大防止のため、一般の方の参加はできません。

YouTubeでのライブ配信をご覧ください。



第67回 延塚奉行武道大会

■日時 12月11日(日) 9:00~

■場所 椎田体育館

*新型コロナウイルス感染拡大防止のため、参加者でない方は応援・観覧はできません。ご注意ください。

問 延塚奉行顕彰会事務局

(生涯学習課 社会教育係) (内線 222)

町内のコンビニに
広報紙を置いてもらっています。

24

広告



おせち

個数限定

地域振興券がご利用できます。
ちくちく券

三段お重(4~5人前)
23.5×23.5×5cm(8寸)

三段お重(3~4人前)
19.5×19.5×4.5cm(6.5寸)

おせち風盛鉢
(3~4人前)

36,000円(税込)

26,000円(税込)

13,000円(税込)

12月31日(日)に午後より当店にてお渡し致します。

割烹料亭 蔓松亭 築上町高塚 1115(網敷天満宮よこ)
☎0930-56-0080

各種宴会予約承ります。

広告

そうだ！お墓参りに行こう
ここに来ればいつでも会える。

墓石・石碑・石材加工業

- お墓の設計・施工・リフォーム
- クリーニング
- 文字の追加彫り
- 墓じまい...

お墓の事なら
何でも御相談
ください。

墓地分譲中
(築城ふるさと公園横)

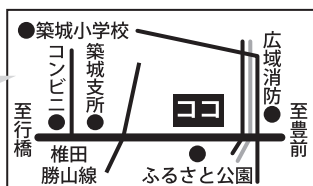

タブ 築上町高塚1433
(有)多武石材 ☎/FAX 56-0783



年に2回実施
農業用廃プラスチックの回収(下期)

■日にち ①築城地区 12月13日(火)、14日(水)

②椎田地区 12月15日(木)

■時間 9:00~15:00

■場所 ①築城カントリーエレベーター

②椎田カントリーエレベーター横

椎田倉庫

■費用 10kgあたり300円

■持参物 ▶産業廃棄物に係る表示及び書面

▶回収費用 ▶はんこ

*「産業廃棄物に係る表示及び書面」を運搬車両の見える位置に掲示してください。掲示していないと罰せられますのでご注意ください。書類は各アグリセンターに備えています。

■注意事項 ▶自宅などへの集荷はしていません。

▶肥料袋、マルチ、ビニールなど種類ごとに分別してください。

▶肥料袋に物を詰め込まないでください。

▶鉄製の物は一切回収できません。

問 椎田アグリセンター ☎(56)2271

築城アグリセンター ☎(52)0009

多くの方に届くように

広報ちくじょうを置いてもらえる
店舗などはお知らせください

- ▶不特定多数の方が集まる場所
- ▶役場に広報紙を取りに来ていただける



問 まちづくり振興課 広報観光係 (内線 334)

広告



築上町物産館『メタセの杜』

☎0930(52)3828

店頭



17周年祭 紅白餅の進呈

12月3日(土)・4日(日)9:00~

なくなり次第終了。1,000円以上のお買い上げで1袋進呈



鉢物(シクラメンなど)店頭販売

12月17日(土)・18日(日)



お正月用品(しめ縄など)店頭販売

12月24日(土)~30日(金)

*新型コロナウイルス感染拡大防止や天候などのため、予告なしに中止・延期することがあります。

年末年始の営業

▶12月31日(土)16:00まで営業

▶1月1日(日)~4日(水)正月休み





令和4年度 築上町 はたちの集いの参加者制限

はたちの集いは、新型コロナウイルス感染拡大防止のため、次のように行います。

■日 時 令和5年1月8日(日) 13:00～

■場 所 ソピア

■参加者の制限

式典は主催者と今年度20歳になる人のみで行います。それ以外の方は、ソピア内に入場できません。

*20歳になる人の介助者は入場できます。入場する介助者を事前にご連絡ください。

■会食の中止 式典後の交流会(会食)は行いません。

☎ 生涯学習課 社会教育係 (内線 222)



物価高騰の影響があった 農業水利施設に補助金を交付します

■対象施設 国や県の補助を受けて設置した共同利用農業水利施設

■対象経費 令和4年度に支払った電気料金のうち、昨年度からの値上げ相当額

■対象者 土地改良区など

■申請期限 12月16日(金)

■申請先 行橋農林事務所

☎ 行橋農林事務所 ☎(23)0379



「築上町公式LINEアカウント」 友だち登録はお済みですか

町からのお知らせがタイムリーに届き便利です。



広告

コマーレの催し物(大ホール)TEL56-1777
～講演会～

相撲人生を 振り返って

元小結 松鳳山(松谷裕也/岩丸出身)

序二段優勝1回、幕下優勝2回、十両優勝1回
最高位は東小結。
令和4年名古屋場所を最後に現役生活にピリオドを打つ。

とき
令和5年1月15日(日)
10時開演(9:30開場)

ところ
コマーレ大ホール (入場無料)

※新型コロナウイルスの感染状況によっては、中止または入場制限をさせて頂く場合があります。



ご自身ができる範囲でのサポートを 認知症サポーター養成講座

＼ 偶数月に開催しています ＼

■日 時 12月14日(水) 13:00～14:30

■場 所 築上町役場 築城支所

■内 容 認知症の症状、効果的な話しかけ方 など

■参加費 無料

■申込期限 12月7日(水)

☎ 地域包括支援センター ☎(53)4031



ご本人も参加できます 認知症の人の家族の集い

■日 時 12月15日(木) 13:30～15:00

■場 所 自愛の家

■対象者 認知症の方の家族

■参加費 無料 ■申込期限 12月7日(水)

☎ 地域包括支援センター ☎(53)4031



介護体験講座 誰でもできる らくらく介護

■日 時 令和5年1月18日(水)
10:00～12:00(受付9:30～)

■場 所 中央公民館

■内 容 講義と簡単な介護体験(ベッド上の介助、上着の着替え、車いすの介助)

■参加費 無料

■参加申込 中央公民館に事前にお申し込みください。

*動きやすい服装、マスク着用でお越しください。

☎ 中央公民館 ☎(56)0251



戦没者等のご遺族の方へ 第11回特別弔慰金の請求はお済みですか

戦没者等の死亡当時のご遺族で、令和2年4月1日に公務扶助料や遺族年金等を受ける方がいない場合に、特別弔慰金が支給されます。

■対象者(次の順番で順位が先のご遺族一人)

1. 弔慰金受給権者
2. 戦没者等の子
3. 戦没者等の①父母②孫③祖父母④兄弟姉妹
*場合により、順番が入れ替わることがあります。
4. 1～3以外の戦没者等の三親等内の親族(甥、姪等)
*戦没者等と引き続き1年以上の生計関係があった方

■支給内容 25万円分の記名国債

■請求期限 令和5年3月31日(金)

☎ 保険福祉課 福祉係 (内線 161)

県税事務所 休日開庁

県税の納付や納税相談ができます。

日時 12月11日(日) 8時30分～17時

行橋県税事務所 ☎(23)2258

自衛官採用試験

▼自衛官候補生

受験資格 18～32歳の方

申込期限 令和5年1月10日(火)

試験日

1次(筆記試験)

令和5年1月15日(日)～17日(火)のうち

1日

2次(身体検査・口述試験)

令和5年1月22日(日)、23日(月)のうち

1日

自衛隊福岡地方協力本部築城地域

事務所 ☎(56)1150

☎080(3598)2648

県営住宅入居者募集(第4回)

募集案内書配布期間

12月1日(木)～16日(金)

申込受付期間 12月8日(木)～16日(金)

募集案内書配布場所

県住宅供給公社、県営住宅課、県民情報コーナー、県内町村役場など

福岡県住宅供給公社

☎092(781)8029

職業訓練生募集

期間

令和5年2月2日(木)～7月27日(木)

募集期間

12月1日(木)～令和5年1月10日(火)

受講料 無料

*別途教科書代・保険料

訓練科・定員

▼機械CAD技術科・25人

(うち企業実習付・5人)

▼金属加工技術科・10人

▼スマート生産サポート科・10人

申込先 ハローワーク

選考日 令和5年1月17日(火)

合格発表 令和5年1月23日(月)

*施設見学会を開催しています。

福岡ポリティクセンター福岡

☎093(641)6909

介護のお仕事復帰セミナー

日時 12月15日(木) 11時～16時

*事前に予約が必要です。

場所 KMMビル

内容 介護技術の復習(講義・実技)

対象者

介護福祉士か介護関係研修課程修了者で、介護分野に就業していない方

定員 20人

参加費 無料

福岡県社会福祉協議会

☎092(584)3310

放送大学 入学生募集

▼BS放送やインターネットを利用して授業を行う通信制の大学です。

▼4月入学生を募集しています。

▼心理学・福祉・経済・歴史・文学・情報・自然科学など、300以上の幅広い授業科目があり、1科目から学ぶことができます。

▼全国に学習センターが設置されていて、サークル活動などの学生の交流も行われています。

▼資料を無料で差し上げています。

▼出願期間は、第1回は2月28日(火)まで、第2回は3月14日(火)までです。

放送大学福岡学習センター

☎092(585)3033

放送大学北九州サテライトスペース

☎093(645)3201

県立高等技術専門校 入校生募集

就職に必要な技術や知識の習得に向けた訓練を行う施設です。資格の取得から就職までサポートします。

訓練開始日 4月11日(火)

訓練期間 6か月～2年間

募集期間

12月5日(月)～令和5年1月13日(金)

選考日 1月24日(火)

募集科

▼戸畑高等技術専門校(3D・CAD)

機械システム科、溶接科、介護サービスク

▼小倉高等技術専門校(OA事務科、左官科、建築科、パレルサービスク)

授業料 無料(別途教材費)

戸畑高等技術専門校

☎093(882)4306

小倉高等技術専門校

☎093(961)4002

看護職員等の業務従事者届

対象者

保健師、助産師、看護師、准看護師、歯科衛生士、歯科技工士で、12月31日現在で免許の業務に従事している方*2年ごとに届出が必要

届出先 勤務地の保健福祉(環境)事務所

所または保健所

届出期限 令和5年1月16日(月)

届出方法

届出票を提出。勤務先の医療機関等を通じて、オンライン届出が可能になりました。

届出票 保健福祉(環境)事務所、保健所、福岡県HPから

取得可

福岡県医療指導課

☎092(643)3276

福岡県医療指導課

取得可

福岡県医療指導課

取得可

福岡県医療指導課

福岡県医療指導課



医師・歯科医師・薬剤師届出

今年度は2年に1度の届出年度です。
対象者

日本国内に居住する医師、歯科医師、
薬剤師の資格をお持ちの方

届出先 住所地の保健所

届出期限 令和5年1月16日(月)

届出方法

届出票を提出。勤務先の医療機関等
を通じて、オンライン届出が可能に
なりました。

届出票 保健福祉(環境)事務所、保健

所、福岡県HPから取得可

福岡県保健医療介護総務課

☎092(643)3238

令和5年新年の挨拶会 中止

例年1月に開催している「築上町新
年の挨拶会」は、新型コロナウイルス
感染拡大防止のため中止します。

☎ 総務課 人事秘書係(内線306)

豊前地区「職業訓練講座」

◇固定式フレッシュ運転特別教育

期間 令和5年1月12日(木)～13日(金)

場所 豊前地域職業訓練センター

受講料 7,330円(別途テキスト代)

定員 20人

☎ 豊前地域職業訓練センター

☎0979(82)1511

投稿のひろば

Contribution

中津ファビオラ看護学校 准看護学科 二次募集

試験日 令和5年2月4日(土)

場所 中津ファビオラ看護学校

試験科目 一般教養、作文、集団面接

願書受付 令和5年1月4日(水)～27日(金)必着

募集人員 30人 修業年限 2年

合格発表 令和5年2月8日(水)

*受験資格等、詳しくはお問い合わせください。

☎ 中津ファビオラ看護学校 ☎0979(24)7270

ロータリー奉仕デー 浜宮の海岸清掃を行いました

10月23日、浜宮の海岸清掃を実施しました。昨年同様、
海の清掃をしながら宝探しゲームを行い、宝を見つけた
方に SDGs にちなんだプレゼントを準備しました。楽
しく清掃をしながら、SDGs を身近に考えてもらう機会
となりました。天候に恵まれ、136人の方の参加があり
ました。豊築漁協の協力もあり、連携を深めることがで
きました。次年度も継続したい活動です。



椎田少年陸上クラブ 秋季体験教室

10月15日、16日の2日間、秋季体験教室を開催しま
した。今年も元気いっぱい子どもたちが参加してくれ
ました。今回参加できなかった方も、いつでも見学など
のご連絡をお待ちしています。

☎ 監督 鬼塚 ☎090(7391)5160

生涯学習課 スポーツ振興係(内線 225)

eラーニングで学べる 「スマートフォン教室」

日時 令和5年1月11日(水)～3月29日(水)

*教室受講は毎週水曜日 13:00～15:30

場所 ソピア

内容 簡易型でないスマホを使いこなす。

申込期限 令和5年1月4日(水)

＼こんな方はお気軽によ！／

- スマホの基本操作を知りたい。
- スマホの役立つ操作をしたい。
- スマホとパソコン等を連動したい。



☎ パソコン同好会(きべ) ☎090(7835)4367

全国ねんりんピック神奈川 2022 卓球に出場 田中敏さん

11月12日～15日にかけて開催された全国ねんりん
ピック神奈川 2022 に、越路の田中敏さんが卓球・団
体の福岡県選抜チーム(男女各3人)として出場しまし
た。田中さんは毎回ねんりんピックの選抜チームに選ば
れ、今回で8回目の出場。「全国に仲間ができて、大会で
その仲間に出会えるのが楽しみ」と話します。田中さんは、
しいコミや椎田中学校の部活動の指導を通して、卓球の
楽しさを広く伝えています。

救急車を呼ぶか迷ったときは「#7119」にお電話を

「すぐに病院に行った方がよいか」、「救急車を呼ぶべきか」、悩んだりためらったりしたときは、**救急安心センター(#7119)**に電話してください！電話口で医師や看護師などの専門家が救急相談に応じます。

総務省消防庁▶



福岡県では、急な病気やケガで医療機関の受診に迷ったときに相談できる、電話相談窓口を開設しています。

福岡県▶



この冬には新型コロナウイルスと季節性インフルエンザの同時流行が発生する可能性が指摘されています。

救急車を呼ぶことに迷ったとき▶**#7119**に電話
緊急と思ったとき▶ためらわずに**119番通報**

医療機関がひっ迫し、必要な医療が受けられない状況を防ぐためにご協力をお願いします。

新型コロナワクチン オミクロン株対応ワクチン接種

集団接種による追加接種を実施しています。集団接種は12月中旬に終了予定です。町内医療機関での個別接種は、令和5年1月以降を予定しています。未使用の接種券をお持ちの方は、そのまま使用できます。接種日程や予約などについては町のHPをご覧ください。



■**対象者** 1・2回目の接種(初回接種)を完了した12歳以上の方

■**接種時期** 最後のワクチン接種(2～4回目)から**3か月以上**間隔を空けて接種

■**接種回数** 1回のみ

☎ 子育て・健康支援課 健康づくり係
新型コロナウイルスワクチン接種対策班
相談・予約専用 ☎0120-628-115(通話料無料)
* 祝日を除く月～金曜日 9:00～17:00

12月の乳幼児健診 予定表(12/1-1/5)

日にち	健診名・対象
6日(火)	乳児健診・ 【4か月児】R4.7.2～8.6生 【7か月児】R4.4月生

日にち	健診名・対象
21日(水)	1歳6か月児健診・R3.4月、5月生

場所：チアフルつきき



NPO法人 築上町観光協会 だより
見たい! 知りたい! かんこう Info

ちくじょう祭りが3年ぶりに開催されました。多くの方の来場でちくじょう祭りを盛り上げていただき、また開催にあたりご協力いただきました皆様ありがとうございました。ちくじょう祭り実行委員一同感謝しております。



〒829-0102 築上町大字築城 255-1
☎0930(31)0306

築上町観光協会HPやSNSでは自然・文化、イベント、グルメや宿泊情報など町の魅力を余すことなくご紹介!



毎年恒例/ 新年カウントダウン花火 2023

年越しに約400発の花火を打ち上げます。皆さん、一緒に花火を見て新年を迎えませんか?

日時 1月1日(日・元日) 0:00～
場所 浜の宮海岸(高塚)

* 本庄の大楠のカウントダウン花火は中止となりました。

考えよう、相手の気持ち。未来へつなげよう、違いを認め合う心。

みんなで築こう 人権の世紀

第74回 人権週間 12月4日～10日

「世界人権宣言」は、全ての人が生まれながらに**基本的人権**を持っているということを、初めて公式に認めた宣言です。1950年の第5回国連総会では、世界人権宣言が採択された12月10日を**世界人権デー**と定め、国連に加盟する国や関係機関に人権啓発を要請する決議が採択されました。日本でも世界人権デーを含む1週間を「**人権週間**」とし、さまざまな啓発を行っています。

問 人権課（内線 340）



「じんけんミニフェスタ」
会場に、入選作品を
展示します♪

令和4年度

築上町小中学生人権作品 入選作品

友だちのこと、家族のこと、世界の人たちのこと。
小中学生の皆さんが「人権」について
考え、感じたことを
標語とポスターで表現しました。

考えて 相手の気持ちと その言葉

▼米田 琉莉さん（椎田中2年）

認め合おう 人の個性と 人権を

▼松本 樹喜亜さん（築城中1年）

多様性 一人一人の 理解から

▼橋本 健介さん（椎田中3年）

相談しよう 抱えないで つらいこと

▼西田 優明さん（椎田中3年）



▲齊藤 英子さん（築城中2年）



▲上田 彩矢さん（椎田中2年）



▲城戸 綾花さん（築城中2年）



▲前田 萌花さん（椎田中2年）

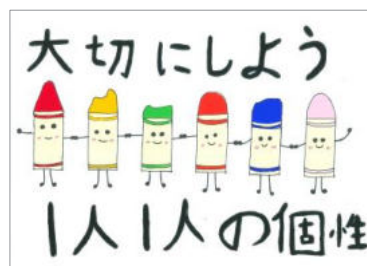

▲高倉 姫華さん（椎田中2年）



▲伊藤 波音さん（築城中2年）

互いに認め合い、共に生きていく
令和4年度 築上町
じんけんミニフェスタ

日時 12月4日(日) 13:30 開場
14:00～ 小中学生人権作品紹介
14:30～ 講演

場所 コミュニティセンター(ソピア)

〈会場に展示します〉

- ▶小中学生人権作品(ポスター・標語)
- ▶「人権の花」運動紹介
- ▶人権パネル展
『ネット社会と反差別
～理解するためのブックガイド』

入場無料
手話通訳有



アンちゃんから見る
ニッポン

～地域が育てる多文化共生～

講師 アン・クレシーニ さん
(北九州市立大学准教授)

会場
会いましょう!



ありがとうございますがおこなわれる あいことば

▼安東 美織さん(八津田小1年)

こまっているこえかけしよう だいじょうぶ

▼井上 優人さん(築城小3年)

してはだめ自分がされて いやなこと

▼篠田 悠也さん(葛城小3年)

「ごめんなさい」ゆうきをだして じぶんから

▼田村 隼佑さん(八津田小1年)

探してみよう あなたのよいところ もう一つ

▼山下 大陽さん(葛城小3年)

大丈夫? その一言で すくわれる

▼魚住 遥斗さん(椎田小5年)

つくろうよいじめや差別 ゼロの街

▼佐藤 瑠海さん(西角田小6年)

考えてその一言 言う前に

▼白石 実想さん(築城小6年)

コロナでもマスクの中は フルえがお

▼進 颯斗さん(八津田小5年)

大丈夫 あなたはいつも 一人じゃない

▼副島 いろはさん(椎田小6年)

多様性「その人らしさ」が いちばん大事

▼佃 深智さん(葛城小6年)

思いやり 楽しいときこそ まわり見て

▼西村 柚多さん(下城井小6年)

悩まずに 困ったときは すぐ相談

▼山下 眞央さん(築城小6年)



▲和田 莉愛さん(八津田小5年)



▲廣門 滯空さん(下城井小5年)



▲田中 蒼真さん(椎田小5年)



▲仲野 維真さん(葛城小5年)



▲井上 陽仁さん(椎田小5年)



▲黒木 悠喜さん(八津田小5年)



▲中村 唯月さん(椎田小5年)



▲高橋 朋暉さん(葛城小5年)



令和5年度 放課後児童クラブ
学童保育の申込みを受け付けます

☎ 築上町児童館 ☎ (57) 4300

放課後、仕事などで保護者が家庭にいない児童の健全育成を図るために、学童保育を行っています。

令和5年4月からの学童保育を希望する方は、期間内に書類一式をご提出ください。

■対象児童 町内在住の小学校1～6年生
*令和5年4月30日現在の学年

■保育料 月額6,000円 *減免有

■実施場所

学童名	校区
築上町児童館	椎田小学校、西角田小学校 小原小学校、築城特別支援学校
築城放課後児童クラブ室	築城小学校
八津田放課後児童クラブ室	八津田小学校、葛城小学校
下城井放課後児童クラブ室	下城井小学校、上城井小学校

*人数により変更する場合があります。

■申込書等の配布時間・場所

10:00～18:00 *日曜・祝日、年末年始を除く

- ▶ 築上町児童館 *祝日対応あり
- ▶ 築城放課後児童クラブ室
- ▶ 八津田放課後児童クラブ室
- ▶ 下城井放課後児童クラブ室

■受付期間・場所 *時間は上のとおりです。

12月5日(月)～令和5年1月6日(金)

- ▶ 各児童クラブ室
- *期限厳守でお願いします。期間を過ぎた場合、受け付けできないことがあります。
- *申込みは、すべての書類【入所申込書、児童台帳、保育を必要とする証明書(放課後児童クラブ用)、その他必要書類】がそろい次第受け付けます。
- *受入人数を超える申込みがあった場合は、放課後児童クラブ入所選考基準表により決定します。

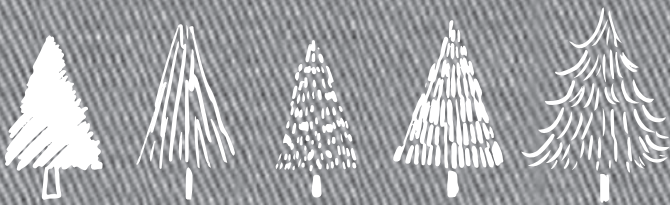

認可外保育施設・認定こども園の預かり保育等を利用する方
施設等利用給付認定申請が必要です

☎ 子育て・健康支援課 子育て支援係 (内線141)

令和5年4月から「認可外保育施設」や「認定こども園の預かり保育」等を利用する無償化対象の方は事前に手続きが必要ですので、期限内に必要な書類をご提出ください。

- 受付期限 12月28日(水)
- 受付時間 8:30～17:00(土・日曜日を除く)

■書類配布・受付場所

子育て・健康支援課 子育て支援係

■対象者 認可外保育施設等を利用する方

■対象施設・事業

- ▶ 届出済認可外保育施設 (ベビーシッターを含む)
- ▶ 一時預かり事業
- ▶ 病児・病後児保育事業
- ▶ 企業主導型保育事業(地域枠)
- ▶ ファミリー・サポート・センター事業
- ▶ 認定こども園の預かり保育

冬期講習!!

広告

期間 12/24(土)～1/9(火)

中学1・2年生 9,800円(税込)
10日間[国・数・社・理・英]

中学3年生 25,000円(税込)
13日間[国・数・社・理・英]

通常講習 1/10～

中学3年生 [国・数・社・理・英] 18,000円/月(税込)

中学1・2年生 [数・英] 7,800円/月(税込)

*金額はすべて教材費込みの金額です。

前田塾 ☎0930-56-2389
椎田教室 築上町高塚 484

築上町児童館からのお知らせ

☎(57)4300
電話予約受付時間 10:00～17:00

子育て支援センター

親子運動遊び

体を使った簡単な遊びを親子で楽しみませんか？

日時 12月8日(木) 10:30～11:30

場所 児童館

持ち物 汗拭きタオル、お茶

リトミック

リズムに合わせて歩いたり走ったり。お子さんと一緒に体を動かしながら音楽に親しみましょう！

日時 ①12月13日(火) 10:30～11:30

②12月19日(月) 10:30～11:30

場所 ①築城社会福祉センター

②児童館

持ち物 汗拭きタオル、お茶

歌い聞かせの会

ヴァイオリニストとピアニストの先生と一緒に音楽に触れながら楽しい時間を過ごしませんか？

日時 12月20日(火) 10:30～11:30

場所 築城社会福祉センター

みんなで遊ぼう

体操や簡単なゲームを楽しみませんか。小さなお子さんも楽しめますよ。

日時 12月15日(木) 11:00～11:30

場所 児童館

●共通事項

対象者 未就学児親子 各回8組(要予約)

申込 12月1日(木)から

*定員になり次第締め切ります。

*イベントは状況に応じて中止になることがあります。ご了承ください。

スマートフォン用無料アプリ



広報ちくじょう配信中！

ダウンロードはこちらから→

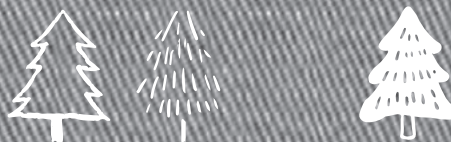

時間の 使い方

No.26
子育てコラレ
子どもと
暮らす
日々

今年に入って身体の不調が続き、改めて時間の使い方を見直してみることにした。すると子育て、家事全般、仕事に多く時間を割き、対して自分の好きに使える自由な時間の割合が少ないことがわかった。子育ても家事も仕事もどれも大切だけど、それと同じ様に自分の時間も大切。毎日する事に追われ過ぎると、余裕が無くなって、心も身体も辛くなってしまふから、身体が辛いときは無理は



▲我が家の癒し犬

しない。自分のペースを心がけて動くようにするを意識しながら行動したら、心も身体も少しずつ楽になってきた。さあ、年末の掃除もぼちぼち頑張ろう。

(京築ママライター

岡部奈佳)

尿もれ・ひん尿 に困っていませんか？

気になる尿の悩み…

- 咳・くしゃみをしたとき
- 夜寝ているとき
- 急に立ち上がったとき



お気軽に
ご相談
ください

大田薬品

築上町東築城302
☎0930-52-1922

大田薬品またはそらいろや 検索

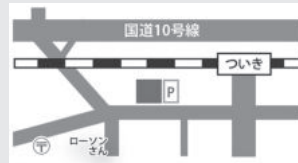

築城駅から徒歩2分 駐車場もあります。



リサイクルプラザ 体験学習講座

☎ 住民生活課 環境衛生係 (内線 185)



🍃 紙ひものかご作り

日時 ▶ 12月9日(金)、16日(金)
10:00 ~ 15:30

持ち物 ▶ ・はさみ・木工ボンド・鉛筆
・洗濯ばさみ(30個)
・ものさし(30cm)

定員 ▶ 10人

🍃 裂織

日時 ▶ 12月13日(火)、14日(水)
20日(火)、21日(水)
10:00 ~ 16:00

持ち物 ▶ 毛糸

定員 ▶ 2人

◇注意事項

- 参加費・材料費は実費となります。
- 私物の持込みはご遠慮ください。
- 開催日の7日前までにお申し込みください。
- 申込み多数の場合は、人数を調整する場合があります。
- 新型コロナウイルス感染拡大状況や講師の都合により中止・延期する場合があります。

ちくじょう子ども食堂

築上町社会福祉センター「自愛の家」で
毎月第2・第4金曜日(16:00 ~ 19:00)
オープン! 夕食は 17:30 からです。

親子連れや地域の皆さん、どなたでも大歓迎。
子ども一人でもOK!一緒に食卓を囲みましょう♪

今月は…**12月9日(金)、23日(金)**

*23日(金)は通常と時間が変わります。
食事の提供 12:00 ~ 13:00
イベント 13:00 ~ 16:00
の予定です。

☎ 社会福祉協議会
☎ (56) 2223



みんなでおしゃべりや運動、
小物づくりを楽しんでいます。
認知症の方もそうでない方も安心して利用できる
場所です。

☎ 保険福祉課 福祉係
(内線 163)

新型コロナウイルス感染拡大防止のため
事前予約制です。

日時 毎週木曜日 ▶ 午前の部 10:00 ~ 12:00
▶ 午後の部 13:30 ~ 15:30

定員 各 10人(保険福祉課 福祉係へ申し込み)

場所 築上町農業公園管理棟(アグリパーク)

利用料 無料(飲食物持ち込みOK)

12月の開催日とイベント

- 1日(木) 午前「メタセの杜でお買い物」
午後「手作りや憩いの時間」
- 8日(木) 午前「手作りや憩いの時間」
午後「メタセの杜でお買い物」
- 15日(木) 「手作りや憩いの時間」
- 22日(木) 「クリスマス会」

*買い物は車を持っていない方のみ参加できます。

*新型コロナウイルス感染拡大状況により、中止になる場合
があります。



オレンジカフェはこんな方におすすめ

「最近物忘れがひどくて、認知症かもしれない…」

「人前に出るのが億劫だなあ…」

→ 認知症に理解のあるスタッフが温かく対応していま
すので、ご安心ください。

「認知症のことを学んだり、みんなで交流したい」

→ 認知症の知識を深めるイベントも企画しています。
認知症の方もそうでない方も一緒に交流しましょう。

「ゆっくりと専門の方に相談したい」

→ 専門職が認知症の相談に応じています。リラックスし
た雰囲気の中で相談できます。(事前に予約制)



自宅まで「送迎バス」運行

運行時間 ▶ 午前の部 行き(10:00頃)、帰り(12:00頃)
▶ 午後の部 行き(13:30頃)、帰り(15:30頃)

予約時間 利用日の前の週の金曜日~利用日の2日前の正午

定員 1便につき8人(先着順)

予約先 保険福祉課 福祉係



ふるさと歴史発見

第二三一回 考古学者 米田 美代治

米田美代治は、明治四十二年九月十日、現在の築上町宇留津で米田仙松の四男に生まれました。父の仙松はフィリピンで農場経営に成功し、大正六年（一九一七）、一時帰国した際に奉納した絵馬が須佐神社（宇留津）にあります。

昭和七年（一九三二）日本大学専門部建築科を卒業後、朝鮮半島で文化財調査や修理に携わっていた宇留津出身の小川敬吉（二八八二―一九五〇）の誘いで朝鮮半島に渡りました。

朝鮮半島での最初の仕事は昭和十年（一九三五）の成佛寺応眞殿（韓国の黄海道黄州郡）修理工事で、小川の指導・助言のもと現場監督を務め、昭和十一年以降は寺址や古墳の発掘調査に携わりました。現在の韓国慶州、ソウル近郊、北朝鮮平壤近郊の遺跡が主でしたが、中国山西省大同市の雲崗石窟調査に派遣され、劣悪な環境の中、実測を行い、石窟内の浮彫画像を明らかにしました。米田の描いた実測図は戦後発刊の「雲崗石窟」（全十六巻）に収録されています。

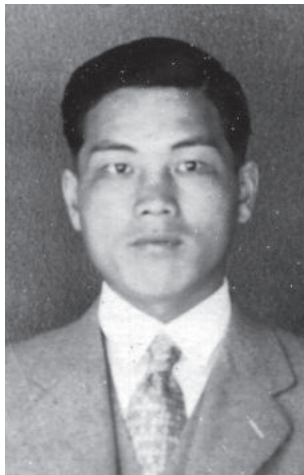

米田美代治(1909-1942)

なお、雲崗石窟は平成十三年（二〇〇一）世界遺産に登録されました。こうした仕事の合間に十九本の論文を執筆し、「考古学雑誌」や「朝鮮と建築」等の学会誌に発表しています。

米田の研究は自ら作成した詳細な実測図を基に、遺構の使用尺度を割り出して、古墳の石室や建物配置に一定の基準があることを導き出すものです。定林寺五層石塔（韓国の忠清南道扶余郡）が高麗尺（二尺三五六㎞）により設計されたとする米田の研究成果は現在も韓国国内で支持されます。

また昭和十三年（一九三八）頃から金沢市出身の洋画家で戦後、日展の審査委員長を務めた遠田運雄（二八九一―一九五五）のアトリエに通い、油彩画を描き始めました。昭和十四年には静物画「おもちゃ」が朝鮮美術展覧会で入選しています。

昭和十七年（一九四二）、賜チフスに罹患し高熱の中、随筆「もぐら家業者の小さな願ひ」を書き上げ、三十三年の生涯を終えました。考古学者である自身をモグラに例え、考古学が社会に寄与する意義を訴えるもので、自身の業績が社会に貢献するものであって欲しいと願う米田の思いが伝わります。

（文化財保護係 馬場克幸）



第18回朝鮮美術展覧会入選 作品「おもちゃ」米田美代治

「三ない運動」をご存じですか？

政治家の寄附は禁止(贈らない)！
政治家の寄附を求めない！受け取らない！



年末年始はお歳暮やお年賀など、何かと贈り物をする機会の多いシーズンです。

この機会に改めて理解してもらいたいの、きれいな政治、お金のかからない政治の実現、選挙の公正の確保をめざす「三ない運動」(贈らない、求めない、受け取らない)です。

政治家が選挙区内の人にお金や物を贈ることはもちろん、有権者が政治家に寄附や贈り物を求めることも、公職選挙法により禁止されています。

皆さん一人ひとりが寄附禁止のルールを守って、明るい選挙を実現しましょう。

*広報誌「総務省」(2022年12月号)を一部抜粋して掲載しています。

総務省 ホームページ

なるほど！選挙「寄附の禁止」

*詳しくは築上町選挙管理委員会までお問い合わせください。

政治家の寄附禁止の対象例



*政治家本人が結婚披露宴、葬式などに自ら出席してその場で行う場合には、罰則が適用されない場合があります。

地域おこし 協力隊通信

協力隊通信では、協力隊が取材した
築上町ならではの体験をお届け！
外の人から見た築上町ってこんな感じ。
ぜひお楽しみください。

なにをしたの？

椎田小学校4年生の皆さんとアサリの生態について学びました。漁師さんたちの指導のもと、アサリを増やす取組に使用する砂利袋を作製し、椎田海岸にその袋を並べるという作業を行いました。



椎田小学校4年生の皆さんと アサリを増やす取組の学習

Q. 体験取材で感じたことはありますか？

A. 袋に砂利を詰める作業は班内で作業を分担しながら、どうしたら早くできるのかを考えて行っていました。楽しそうに作業する様子を見てると、毎年アサリの資源回復事業の学習を行えば、児童から親御さんまでこうした事業の試みを周知する良い機会となりそうだなと思いました。



メグ

A. 僕自身が子どものときは、漁業のような1次産業は教科書の中の話でしかなく身近なものではありませんでした。椎田小学校の子どもたちは1次産業を座学だけでなく体験し、体を使って学ぶことができるため、良い経験となり印象にも残ったと思います。



おまたっち

A. 座学の授業ではただ一方的に話すのではなく、講師から子どもたちへ質問をしたり、実際のアサリに触らせてみたりと、子どもたちが退屈にならないための工夫がたくさんありました。午後の眠くなる時間でしたが、4年生の皆さんは最後までしっかり授業を聞いていました！



しの

協力隊が発見！

資源回復
事業の取組方

小さな一歩を重ね、再び豊かな資源あふれる海へ

町の特産物の収穫量を増やす試みを周知するために、まずは子どもたちに興味を持ってもらうという新しい発想。未来につながっていく事業だと思いました。

次回の予定

京築めぐりの準備から実施まで

このページは、協力隊・加藤詩乃がデザイン・編集しています。

地域おこし協力隊

小俣元稀 加藤詩乃 斉藤愛

Instagram



日々の活動を
発信しています

なにをしたの？

旧蔵内邸で、さんから倶楽部主催のワークショップをお手伝いしました。また金唐革紙とはどういうものなのかを学び、模様を打ち込みと色を付ける体験もさせてもらいました。



金唐革紙づくり体験

Q. 体験取材で感じたことはありますか？

A. 楽しく体験しながら貴重な文化に触れることができ、とても良い経験となりました。参加された方の打ち込みが終わった紙を見たときの歓声や、彩色の工程で色を見比べ合いながら和気あいあいとする姿がとても印象に残りました。



メグ

A. 小さな紙の中にどの模様をどうやって切り取るか考えるのも、ワークショップならではの楽しみだと感じました。九州で金唐革紙のワークショップを体験できるところは築上町だけらしいので、もっと様々なところから来てもらうきっかけになったら嬉しいです。



しの

A. 今回のワークショップでは、町外の参加者が多かったように感じます。町外の方が金唐革紙に興味を持っている一方で、町内の方からは「名前は知っているけど、どんなふうにつくるのかは知らない」という声もあり、町内の人にもっと知ってもらいたいなと思いました。



おまたっち

協力隊が発見！

金唐革紙
作りの
面白さ

和紙がまるで革に。日本の技が築上町で体験できる

模様の打ち込みや彩色など多くの工程を経て、和紙なのに革のような見た目になります。ワークショップでは、参加者それぞれの個性が出た金唐革紙を、楽しむことができます！

築上町に空き家をお持ちの方へ 「空き家バンク」に物件を登録しませんか？

「空き家バンク」とは、空き家を売りたい・貸したい所有者と、空き家を買いたい・借りたい利用者をつなぐシステムです。

空き家バンクに登録(無料)すると、物件情報を広くお知らせすることができます。

「古い家だけど大丈夫?」「家財道具が残ったままだけど…」など、気になることがあればまずご連絡ください。

◇空き家バンク制度の仕組み



図 まちづくり振興課 地域係 (内線333)

◇登録できる物件

- ▶ 築上町内に建っている（所有者は町外でも可）。
- ▶ 個人の居住を目的として建築した一軒家。
- ▶ 誰も居住していない、または近日中に居住しなくなる予定である。
- ▶ 家財道具等がある程度片付いている。
- ▶ 土地と建物の所有者が一致している。 など

* 傷みが激しい物件は、解体などについて相談させていただく場合があります。詳しくはお問い合わせください。

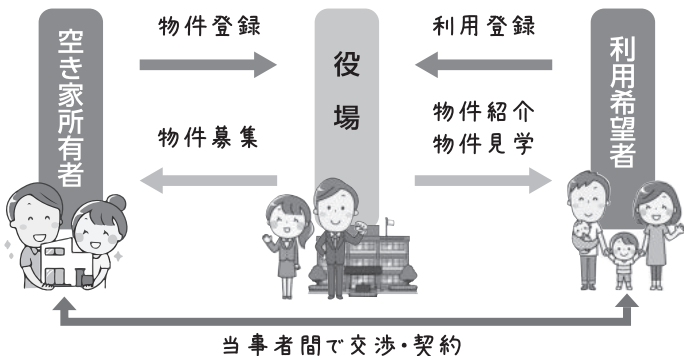
◇登録すると補助金制度も利用できます

空き家バンク制度を通じて、売買または賃貸が成約した方で、一定の条件を満たす場合に、予算の範囲内で補助金や奨励金を交付します。

登録は随時募集中!
詳しくはこちら



目ツモノが 築上町の イイトコロ 教えま〜!

築上町地域おこし協力隊活動報告会

どなたでも参加OK!

参加無料

申込み不要

場所

コミュニティセンター
ソピア

活動報告会とミニマルシェは
同会場内で行います。

※ミニマルシェのみの利用も可能ですので、
お気軽にご来場ください。
※ミニマルシェにはエコバックの持参を
お願いいたします。

千葉県君津市出身
さいとう めぐみ
齊藤 愛



千葉県千葉市出身
おまた もとき
小俣 元稀



愛知県瀬戸市出身
かとう しの
加藤 詩乃



活動報告会

- 1年間の体験取材の振り返り
今年1年間で行った築上町内の地域づくり活動の体験取材について、お話しします。
- 築上町に来て感じたこと
都会から築上町に引っ越してきて、良かったこと、びっくりしたことなど、お話しします。
- 2年目以降の活動について
来年1月からの協力隊3人それぞれの活動内容について、お話しします。



詳しくは

築上町地域
おこし協力
隊インスタ
グラムから

12/21 (水)
14:00-16:00

12/21 (水)
13:00-14:00
16:00-17:00

報告会前後1時間を予定しています

ミニマルシェ

<出店者>

- 上城井ふれあい協議会味噌部会 (味噌)
- 合同会社豊築マルシェモンステラ (きくいも加工品)
- 築上町物産館メタセの杜 (レトルトカレーなど食品)
- 物産館まこちの里 (ハンドメイドアクセサリー・雑貨) など

※出店者、出品物は変更になる可能性があります。ご了承ください。

ほんの一部をご紹介します

新着本

今もたくさんのお本が新しく入りました！

一般書 **125**冊 児童書 **99**冊

- **老害の人** 内館牧子 / 著 講談社
- **赤ずきん、ピノキオ拾って死体と出会う。**
青柳碧人 / 著 双葉社
- **魔王の島** ジェローム・ルブリ / 著 文藝春秋
- **たとえば、葡萄** 大島真寿美 / 著 小学館
- **律義者** 藤井邦夫 / 著 双葉社



小説
エッセイ
ノンフィクション

注目本



- **ファーストペンギン** 坪内知佳 / 著 講談社
- **ケーキの切れない非行少年たちのカルテ**
宮口幸治 / 著 新潮社
- **ガリバー旅行記**
ジョナサン・スウィフト / 著 朝日新聞出版



- **収納上手のインテリア押入れ** 成美堂出版編集部 / 編 成美堂出版
- **世にも美しい変形菌** 高野文 / 文・写真 文一総合出版
- **四季を彩る美しいヒンメリ** 大岡真奈 / 著 河出書房新社
- **へとへとパン** 白崎裕子 / 著 マガジンハウス



趣味
暮らし

児童書



- **ラベンダーとソプラノ** 額賀滯 / 作 岩崎書店
- **アップステージ** ダイアナ・ハーモン・アシャー / 作 評論社
- **木のうえのおはなし3 にんぐみ**
ジェイムズ・マーシャル / さく 大日本図書
- **橋の上で** 湯本香樹実 / 文 河出書房新社
- **ちいさいおねえちゃん** いとうみく / 作 岩崎書店
- **もしも深海でくらしたら** 山本省三 / 作 WAVE 出版



ほんのきもち



築上町図書館 (コマーレ内)

☎ (56) 5171
 時 9:00 ~ 17:30
 休 毎週火曜日 他
 🌐 <https://www.lib-chikujou.jp/>



12月の休館日 6・13・20・27日
年末年始の休館 12/29~1/3

*新型コロナウイルス感染症拡大防止のため、変更になることがあります。

乳幼児向けおはなし会

えいごで楽しむ おはなし会 おはなし会

12/15
木

11:00から

12/17
土

11:00から

事前申込み不要・参加無料
時間は 20 分程度!

お子さんと本に
触れて
みませんか。
お待ちして
います!



12月はクリスマスバージョン。
おはなし会の最後に簡単な
クリスマスグッズを作ります。

ご協力をお願いします

図書館に関するアンケートを実施中です



図書館移転に向けて、今後の図書館の設備やサービスなどについてのアンケート調査を実施中です。

実施期間 > 12月25日(日)まで

対象 > 築上町図書館の利用者

実施方法 > 図書館で配布しているアンケート用紙にご記入後、回収ボックスに入れてください。
*回答は1人1回でお願いします。

ブックリサイクル 2022 を開催しました

10月30日は商工会女性部主催の「ちくじょうマルシェ」内で、31日はコマーレでと、2日間にわたり開催しました。多くの方のご参加ありがとうございました。



今月の特集

一般書 ▶ 「師走」
児童書 ▶ 「クリスマス」

おすすめの本を紹介する特集コーナーを図書館に設置しています。

あめであら!



本216冊分 /
読書通帳
1冊目
がいっぱい
になったよ

竹下明日望さん



スポーツのとびら

Vol. 104

～町を元気に！汗かきスポーツ推進委員の活動～



仕事、掃除、クリスマス、忘年会などなにかと忙しい師走。『師が東西に走りまわる』月間だけに師に負けないようにランニング月間にしてみてはいかがでしょうか。

ふれあいスポーツフェスティバル2022を開催しました！

- 10月8日 第10回記念自治会対抗グラウンドゴルフ大会
- 10月9日 ミニオリンピック～築上町のきずな～グラウンドゴルフ大会（個人戦）パークゴルフ大会



パークゴルフ大会



優勝者

男子の部

渡辺清己さん

女子の部

中村ひろ子さん

▶ 第10回記念 自治会対抗グラウンドゴルフ大会

椎田グラウンド

椎田グラウンドには各自治会で結成されたメンバーが続々とやってきました。スティックを握る人、対戦チームを確認しながら話し合う人、楽しそうにあいさつする人…。そんな光景から始まり、まだコロナ禍で制限のある中でしたが、チームが一丸となって、皆さん和気あいあいとプレーしていました。

グラウンドでのプレーは、ボールが思うより遠くに転がり過ぎたり、うまく真っすぐに進まなかったりする選手もいたようでしたが、あちらこちらからホールインワンの歓声もあがり、皆さん楽しそうにプレーをしていました。（福田章恵）



サン・スポーツランド浜の宮グラウンド

運動しやすい気候の中、今年度は2会場合計で自治会数27チーム（161人）の参加をいただきました。

新型コロナウイルス感染症の影響により日頃の練習ができない方もいましたが、各自治会が勝利をめざして頑張り、ホールインワンを1人で3回達成された方もいらっしゃいました。来年はさらに多くの自治会に参加してもらえるよう頑張りたいと思います。（元島稔仁）



優勝自治会

椎田グラウンド

上築城自治会

サン・スポーツランド浜の宮グラウンド

山添自治会



▶ ミニオリンピック～築上町のきずな～

築城グラウンド

ふれあいスポーツフェスティバルも第10回の記念大会をむかえ、その中で、私はミニオリンピックの運営に従事しました。

参加対象は高校生以下で、小学生が中心です。種目は、競争競技として、ペタンク等のニュースポーツ。ふれあい競技として、参加者全員による総員リレーです。

当日は終了間際に小雨に見舞われましたが、普段ふれあう機会の少ないニュースポーツに、子どもたちは笑顔いっぱい最後まで楽しそうに躍動していました。（仲野彰信）



ミニオリンピック（総員リレー）

▶ グラウンドゴルフ大会（個人戦）

サン・スポーツランド浜の宮グラウンド

男女年齢問わず思い切り戦える、すばらしい競技、グラウンドゴルフ。天候も何とか持ちこたえてくれ、今年も大盛況の大会となりました。

試合開始前、選手の皆さんが気持ちよくプレーできるよう、丁寧にグラウンドを整備し、試合が始まればスコア集計に追われバタバタとしていましたが、戦う皆さんの喜びの声や奮闘をたたえる声が聞けて、充実した楽しい時間を過ごせました。（竹中大貴）



優勝者 尾崎幸子さん

～リアンの築上日記～
 オーストラリア "Leanne" Story ストーリー



Even though it feels as though it just began, here we are at the end of another year. These last few months have been filled with lots of town events and festivals, making the most of the autumn weather before it turns to winter. We really enjoyed our time running a booth at the Chikujo Matsuri at the end of October, introducing the kids to cricket, a sport similar to baseball that's very popular in Australia, and handing out temporary tattoos of cute Aussie animals! Last month I got to welcome my parents to Japan for the first time since moving here, and it was great to show them around Chikujo and Japan! They felt so welcome here, and loved getting to know the town. For Christmas this year I will be joining in the Kodomo Shokudo run by Chikujo Town's Social Welfare Council, to give a small talk about Christmas in Australia and play Christmas games, so please come along and join us at Jiainoie on the 23rd from 11am! Wishing everyone a merry Christmas and Happy New Year, and I hope you stay warm and safe this holiday season!

ついこの間新年を迎えたような気がしますが、もう年末となり、また新しい年を迎えようとしています。ここ数か月、冬になる前の秋の過ごしやすい時期に合わせ、町のイベントやお祭りが目白押しでした！10月下旬のちくじょう祭りでは国際交流のブースを開き、オーストラリアで野球より人気のあるスポーツ「クリケット」を子どもたちに体験してもらったり、可愛いオーストラリアの動物と国旗をデザインした、はがせるタトゥーシールを配ったりしました。先月は、私が日本に来て初めてオーストラリアから両親を迎え、築上町と日本を案内して回りました！2人とも町のみなさんの歓迎に大喜びで、築上町のことに興味を持ちました。今年のクリスマスは築上町社会福祉協議会主催の子ども食堂で、オーストラリアのクリスマスのお話やゲームをする予定ですので、12月23日(金)は、ぜひ自愛の家に遊びに来てくださいね！みなさんに幸せなクリスマスと新年が訪れますように、そして暖かくて平和な冬休みを過ごせますように！



ちくじょう祭りでクリケット体験



リアンのご両親、築上町役場へようこそ！



牧の原キャンプ場で紅葉も楽しんでくれました



おはなし会はお菓子や子犬の絵本でした

どんな広報が読みたいですか。どんな広報なら読みますか。

広報ちくじょうについてのアンケートを実施しています

みなさんの声をお寄せください。



所要時間は3分程度

回答はこちらから←お願いします。

回答してくれた方の中から抽選で選ばれた方にささやかなプレゼントをお贈りします！

*回答は無記名ですが、抽選対象になるにはメールアドレスの記入が必要です。

回答期限 12月28日(水)

☎ まちづくり振興課 広報観光係(内線 334)

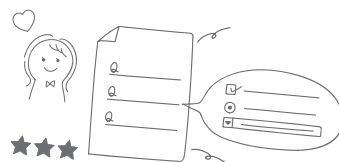

★★★

どんな年代の方がどれくらい読んでくれているのか、みなさんがどんなことに関心があるのかなど把握できていない現状です。今後の広報紙に生かしていきますので、ぜひ、ご協力をお願いします。

もっとこうしてほしい

こんなことが知りたいな

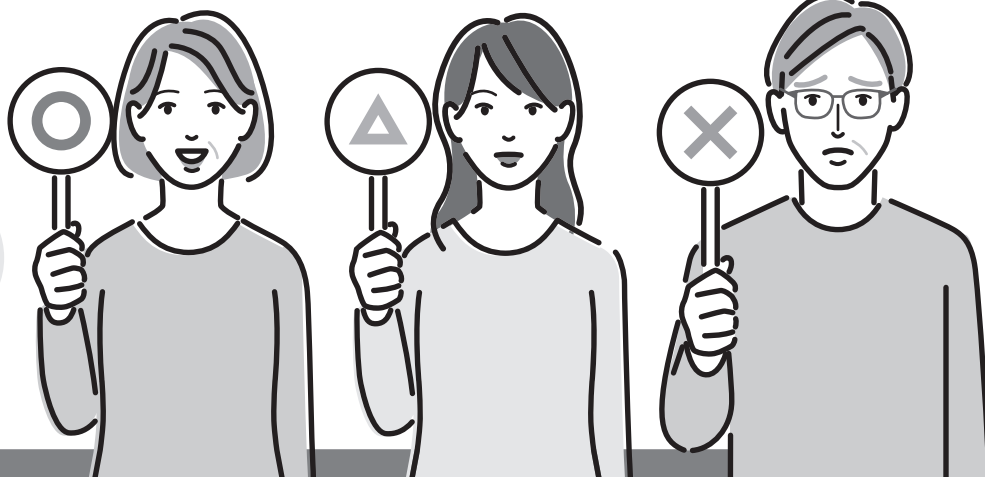



椎田小学校 創立150周年 記念行事が行われました

11月5日、コマーレで、椎田小学校創立150周年の記念行事が開催されました。この催しは40人の実行委員会を中心に、「子どもたちが学校に誇りを持つような記念行事を」と次世代にメッセージを伝える目的で行われました。会場には椎田小学校の6年生が参加し、1～5年生はリモートで参加しました。

現校長の篠田宏記さんは46代目。式典では「さらなる発展をめざして、郷土への愛着を持ち、夢に向かって努力できるようなキャリア教育に力を入れている」と式辞を述べました。

6年生は、グループに分かれ、学校行事、人気の給食、児童数などの今と昔の違いや歴史を研究しており、その成果を発表しました。発表の中で「はだしの運動会は信じられない」「脱脂粉乳を飲んでみたい」「児童数がこのまま減り続けるのではと心配」など児童の率直な感想を聞くことができました。

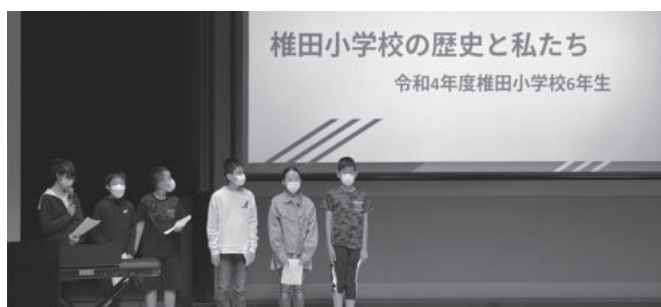

式典後は基調講演として、東京オリンピック・パラリンピック組織委員会会長で参議院議員の橋本聖子さんが『2020東京大会の成果と課題』と題し、お話ししました。

幾度とない病気との闘いを経て、オリンピック選手になった経験から、「努力すれば夢はかなう」ということを子どもたちに伝えました。

また、東京五輪のコロナ対策、暑さ対策、サイバー対策などが評価されている点やそれを可能にした方法を広く紹介し、新たな東京モデルが確立できたと示しました。「食、医療、スポーツ、観光の4つを結びつけて、世界は日本に来たいと思っている」と新たな産業についても言及しました。

児童代表の橋本悠馬さんは「あきらめず何度も立ち上がる。よりよい学校になるように残りの小学校生活を頑張りたい。5年生に引き継いでいきたい」とお礼の言葉を述べました。



子ども会「陶芸体験教室」を開催しました

10月16日に船迫窯跡公園で、子ども会に加入している小学校5、6年生を対象に、陶芸体験教室を開催しました。

参加した11人の子どもたちは、屋外の復元工房(奈良時代の瓦製作工房を復元した建物)で、子ども会育成連絡協議会スタッフとジュニアリーダーの指導のもと、ペン立て、カップ、お皿などを作りました。見学の保護者も作品づくりに参加し、楽しいひとときとなりました。



シーズン終了 九州アジアリーグで第2位に 福岡北九州フェニックス



10月17日、福岡北九州フェニックス株式会社球団職員の矢野勇太さん、下田遥香さんがシーズン終了のあいさつに訪れました。福岡北九州フェニックスは九州アジアリーグ2022シーズンで、第2位の成績を収めました。来シーズンはチーム名を『北九州下関フェニックス』に変更し、優勝をめざして戦います。

年末年始の 業務案内



■各施設の開館情報

■休館日 ○平常通り

施設名	12月							1月					
	24 (土)	25 (日)	26 (月)	27 (火)	28 (水)	29 (木)	30 (金)	31 (土)	1 (日)	2 (月)	3 (火)	4 (水)	5 (木)
役場本庁・築城支所			○	○	○							○	○
中央公民館	○	○	○		○							○	○
コミュニティセンター(ソピア)	○	○	○		○							○	○
児童館	○		○	○	○							○	○
文化会館コマーレ	○	○	○		○							○	○
築上町図書館	○	○	○		○							○	○
船迫窯跡公園	○	○		○									○
歴史民俗資料館													○
社会福祉センター (自愛の家・築城)			○	○	○							○	○
お風呂	○	○		○	○	○	17時 まで						○
旧藏内邸	○	○	○	○									○
町内体育施設	○	○		○	○							○	○

*役場本庁で、出生届・死亡届・婚姻届などの戸籍の届出は24時間365日受け付けています。

■マイナンバーカードを使った 証明書のコンビニ交付

☎ 住民生活課 住民係(内線181)

年内は**12月28日(水)23:00**まで、年始は**1月4日(水)6:30**から利用できます。

■コミュニティバス・路線バスの運行

☎ まちづくり振興課 地域係(内線333)

▶ コミュニティバス

年末は**12月30日(金)**まで、年始は**1月4日(水)**から

▶ 路線バス(寒田線・郡界線)

12月28日(水)~1月3日(火)は土・日・祝日ダイヤで運行

■ごみ・し尿の収集

☎ 住民生活課 環境衛生係(内線185)

一般家庭ゴミ		可燃性ごみ	ビン (飲食用)	かん (飲食用)	その他類 資源ごみ
椎田地区 (線路から海側)	年内最終	12/29(木)	12/26(月)	12/26(月)	12/29(木)
	年始最初	1/5(木)	1/9(月祝)	1/9(月祝)	1/5(木)
椎田地区 (線路から山側)	年内最終	12/27(火)	12/27(火)	12/27(火)	12/23(金)
	年始最初	1/6(金)	1/10(火)	1/10(火)	1/6(金)
築城地区	年内最終	12/27(火)	12/21(水)	12/29(木)	12/26(月)
	年始最初	1/6(金)	1/4(水)	1/5(木)	1/9(月祝)

し尿		収集業者
椎田地区	年内予約最終日	12/29(木)
	年内最終日	12/30(金) 午前中のみ
	年始開始日	1/5(木)
築城地区	年内予約最終日	12/29(木)
	年内最終日	12/30(金) 午前中のみ
	年始開始日	1/5(木)

夜間・休日診療

After-hours medical care

豊築休日急患センター

☎0979(82)8820 (豊前市八屋 1776-4)

*受診前に電話をお願いします。

- 診療日** 日曜、祝日、お盆、年末年始
- 診療科目**
- ▶内科 9:00～22:00
 - ▶小児科 9:00～22:00
 - ▶歯科 9:00～17:00
- *内科・小児科 受付 21:30 まで

口腔がん専門医診療 12/4(日)、18(日)

中津市立小児救急センター

☎0979(26)0020 (中津市下池永 173)

- 診療日**
- ▶平日 19:00～22:00
 - ▶土曜日 12:00～22:00
 - ▶日曜日、祝日 9:00～22:00
- *受付 21:30 まで

診療科目 小児科

新行橋病院

☎0930(24)8899 (行橋市道場寺 1411)

- 診療日** 土・日曜、祝日、お盆、年末年始
- 診療科目** 外科
- 診療時間** 9:00～12:00、14:00～17:00、18:00～
- *急患の場合は 365 日、24 時間体制で診療。

粗大ごみ収集

Oversized garbage

- 7 ☎ 西高塚(線路から山側)、東高塚、新開、峯原、浜宮、高杉住宅、八津田地区
- 14 ☎ 椎田中(線路から山側)、鬼塚、西角田地区
- 21 ☎ 椎田中(線路から海側)、椎田西(線路から海側)、椎田東、西高塚(線路から海側)、湊地区
- 28 ☎ 椎田西(線路から山側)、椎田南、臼田、葛城地区、築城地区(可燃性)

今月の納税

Tax payment

固定資産税(第3期)

国民健康保険税(第6期)

税金は納期限内に納めましょう。
納税は便利な口座振替をご利用ください。
☎ 税務課 徴収係(内線 139)

納期限

12/26
月曜日

施設の休館日

- ▶社会福祉センター
- ▶船迫窯跡公園
- ▶各体育施設
- ▶コマーレ
- ▶図書館
- ▶中央公民館
- ▶ソピア

月
曜日

火
曜日

人の動き

	10月末現在	前月比
人口	17,236 人	+ 40
男	8,419 人	+ 16
女	8,817 人	+ 24
世帯	8,715 世帯	+ 42

2022年

12月

相談はすべて無料です!

定期的な相談(12月1日～1月5日)

心配ごと相談

相談できること

日常生活の悩み、家庭内の問題、財産相続問題、土地境界の問題、苦情など
どんな心配ごとでも○

時間 9:30～15:00

場所 自愛の家

☎ 社会福祉協議会 ☎(56)2223



12/7
水

12/14
水

12/21
水

12/28
水

R5.1/4
水

*毎週水曜日(祝日のときは翌日)

補聴器相談

相談できること

補聴器の点検・調整、部品の交換。補聴器の使用を検討している方の相談



12/14
水

12/21
水

12/28
水

R5.1/4
水

13:00-14:00
自愛の家
10:00-11:00
ソピア

12:30-13:30
自愛の家
11:00-12:00
ソピア

11:00-12:00
自愛の家
9:30-10:30
ソピア

10:00-11:00
自愛の家
13:30-14:30
ソピア

☎ 保険福祉課 障がい者支援係(内線 166)

行政相談

相談できること

行政全般に対する苦情や意見・要望

時間 10:00～12:00

場所 自愛の家

☎ 総務課 行政係(内線 313)

12/21
水



人権相談(人権擁護委員)

相談できること

日常生活の悩み、人権に関すること

時間 10:00～15:00

場所 築城人権センター

☎ 人権課 人権男女共同参画係(内線 340)

12/2
金



こころの健康相談

相談できること

こころの悩みや生活上の不安
*前日正午までに要予約

時間 13:00～17:00

場所 築上町役場 本庁

*訪問も可

☎ 子育て・健康支援課 健康づくり係(内線 148)

12/12
月



12/7
水



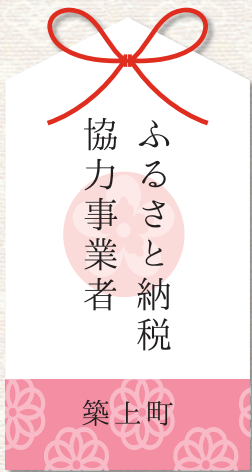

アルク農業サービス合同会社

令和2年1月号で掲載したアルク農業サービス合同会社。今回は、12月の餅商戦に向け、新たな返礼品を登録したご紹介です。

現在登録している「杵つき餅」は、毎年この時期になると、ふるさと納税サイト『ふるさとチョイス』内の「もち米・餅」カテゴリランキングで、新潟県長岡市と一ニを争っています。その杵つき餅に、新たに「かき餅」が加わりました。なめらかな舌触りの中に、各素材の味がふわりと香る風味豊かな餅です。皆さまもぜひご賞味ください。*11月14日現在、ランキング2位。

協力事業者募集

築上町では、ふるさと納税制度で寄附者にお礼として贈呈する品物等、ご協力いただける町内事業者を募集しています。

☎ まちづくり振興課
地域係 (内線 332)

築上町 master@town.chikuzono.lg.jp
友だち追加

みなさん
みせたい! 店
築上町のお店

手紙や

築城にある「手紙や」は店名のとおり、手作りのレターセットを中心に販売しているお店です。以前は店舗を持たず、イベントなどで販売をしていた吉村さんが、平成27年にアトリエ兼ショップとしてオープンしました。ハンドメイド歴15年になる吉村さんが描く、季節を大切にしたデザイン・イラストに心が癒されます。現在も、北九州など各地のマルシェなどに出店もしています。美しい色使いのレターセットで手紙を出してみませんか。菜もありますので、読書のお供にどうぞ。

SHOP DATA

築上町大字築城 233-1

☎090(5294)0923

営業時間・定休日 不定 *インスタグラム等で確認ください。



築上町にある魅力的なお店や事業所を紹介していきます。☎ 産業課 商工係 (内線 281)

