

2022

5

築上町
No.210

広報 ちくじょう

Chikujo

元気がまぶしい
＼椎田西自治会のみなさん！



何歳に見える？

シニアがいきいき築上町。 元気のヒケツ教えます！

詳しくはP2をご覧ください。

主な内容／P2 地域で運営「通いの場」。 P5 新しい委員 P6 職員人事異動



ていますが、取材時は特別に外しています。

通いの場ってどんなところ？

- ▼ 公民館などに週1回程度集まって、体操やおしゃべりなどの交流を楽しむ場です。
- ▼ 自治会ごとに開催します。
- ▼ 運営主体は住民の皆さんです。自分たちで自主的に開催します。
- ▼ 介護予防に効果がある「いきいき百歳体操」をします。
- ▼ 体操のあとは、おしゃべりをしたり、ゲームなどのレクリエーションをしたり自由で過ごします。
- ▼ 参加を続けることで、からだ元気になり、認知症予防になるのももちろん、気持ちも明るくなり、地域の交流も深まります。

地域で運営「通いの場」。広がっています、「いきいき百歳体操」

いきいき百歳体操って？

高知市ではじまり、全国各地で取り組まれている、介護予防効果が実証された体操です。

- ▼ おおむね65歳以上の方が対象です。
- ▼ 椅子に座り、DVDを見ながら30分程度行います。
- ▼ 重りのついたバンドを手足につけます。
- ▼ 重りは調整できるので、無理なく効果のある運動ができます。高齢の方や体力に自信のない方にもおすすめです。

発祥地 /

高知市では効果が実証されています

*67～96歳の20人が週2回の体操を3か月間行った結果

- ▶ 右膝を伸ばす筋力の平均値
6.8kg ▶ 16.1kg **9.3kgの↑**
- ▶ 1mを1秒以下で歩ける方
6人 ▶ 12人 **6人の↑**
- ▶ 自分のことが「健康だ・まあ健康だ」と思っている方
6人 ▶ 13人 **7人の↑**
- ▶ 少し重い物を比較的楽に運べる方
2人 ▶ 10人 **8人の↑**

みなさんが高齢になっても末永く元気に暮らし続けられるよう、介護予防に効果的な「いきいき百歳体操」を行う「通いの場」づくりを進めています。



町内の開催状況 \ 4月現在、10自治会で開催中 /

自治会	曜日	場所	時間
椎田西	月・木	延塚記念館	9:30～
西高塚	火	西高塚公民館	10:00～
新開	火	新開団地集会所	13:00～
真如寺	金	真如寺農業集落センター	9:30～、13:30～
有安	木	有安農業集落センター	9:30～
寒田	金	老人憩いの家(やまさと)	9:30～
下深野	月	下深野集会所	13:30～
安武第3	水	安武地区学供	13:30～
上築城	水	築城倶楽部	9:30～
下築城	金	築城倶楽部	9:30～

pickup

最初に取組を始めた **椎田西自治会**

- 令和2年
 - 11月 住民の方への説明会、代表との打合せ開始
- 令和3年
 - 2月 モデル地区として「通いの場」スタート (おためしで実施)
 - 3月 導入支援開始 (体力測定、体操指導)
 - 4月 住民主体で運営開始 (週 1 回)
- 令和4年
 - 1月 週 2 回開催開始



*新型コロナウイルス感染拡大防止のため、普段はマスクをし

始めて **1年が経ちました**

この日のスケジュール

- 9:30 ● 準備体操 ふっつうバージョンは30分間ノ
- 9:35 ● DVD を見ながら「いきいき百歳体操」
* 椎田西自治会は40分間の長いバージョン
- 10:15 ● 休憩
- 10:20 ● 別の DVD (GOBOU 先生) でエクササイズ
- 10:30 ● 終了・後片付け

まずは準備体操ノ

百歳体操は手足に
重りをつけて行いますノ



何度も
上げ下げ
するので
結構
大変ですノ



三坂光子さん

メンバーの中で一番効果があったと言われる三坂さんは88歳。「足が軽くなった!」と笑顔が光ります。



野中光嘉さん

いつもご夫婦で参加している野中さんは87歳。姿勢がよく、若々しい! 「妻は階段をスムーズに上がるようになった」と話してくれました。

自治会長も毎回参加。会長の重りはアスリート並みの重さなんです!



通いの場に行きたいときは

お住まいの地区にある方は、ぜひご参加ください。
新しく通いの場を始めたいときは、自治会単位で立ち上げのお手伝いをします。
いずれの場合もお気軽にお電話ください。

☎ 保険福祉課 福祉係

(内線162)

地域包括支援センター

(53) 4031

手探りで始めましたが、今では最高齢90歳の方を含め21人が来てくれています。椎田西自治会は高齢で独居の方が多いので、ここがコミュニケーションの場になることがよかったと思います。推進委員を作り声をかけ合う体制を定着させています。コロナ禍で行事ができず使えなかった予算を活用してスクリーンなどの備品を買いました。前身の健康サロンは月1回の開催で、当初週1回は無理! の声がありましたが、今では週2回に。みなさんの変化に驚いています。

椎田西自治会長
重松信行さん



町長室だより

薬上町長 新川 久三

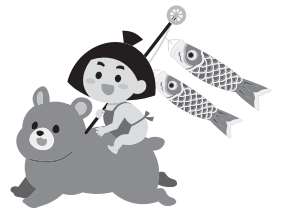

桜の花が散り、若葉がまぶしい季節となりました。また町内各地では神幸祭が執り行われる、にぎやかな季節ともなりました。

年度始めの入学式・総会

今年もコロナ禍により、小・中学校の入学式はすべての学校で来賓を招かずに行われました。今年度は、町立中学校に139人、町立小学校に101人の新生が入学しました。新入生の皆様は希望に満ちた学校生活を始めたことと思います。勉強にそってクラブ活動に、探求心を持ちながら頑張ってください。4月1日に開催された視覚障害者福祉会の総会を皮切りに、8日に子ども会育成連絡協議会、18日には男女共同参画ネット、24日にスポーツ協会とジュニアリーダークラブの総会が開かれ、出席しました。25日には椎田小川池土地改良区結了総代会が行われ、今後は小

川池の管理を築上町が引き継ぐことになりました。

ため池・クリークのしゅんせつ事業

一昨年、武田総務大臣が就任した後、福岡県土地改良事業団体連合会から大臣に要望を行い、総務省の地方債事業でため池しゅんせつができるようになりました。これにより本町では地元負担1割程度で埋もれたため池を整備することができそうです。詳しくは、担当課建設課農林土木係までご相談ください。また、本町には20を超えるため池があります。そのうち防災重点農業用ため池12池を対象とし、現在、老朽ため池の堤体調査を行う事業も始めています。

子宮頸がんワクチンの積極的接種勧奨再開

4月から子宮頸がんワクチンの積極的接種勧奨を再開するよう、厚生労働省から通知がありました。平成23年度に先駆的ながん予防の取組として、県下で初めて子宮頸がんワクチン接種（任意接種）を無料で始めた私としては、嬉しい限りです。

この子宮頸がんワクチンは定期予防接種ですので、自己負担なく無料で接種できます。4月下旬に対象者に通知をしていますので、接種をご希望の方は、かかりつけ医などにご相談のうえ、体調のよい時に接種を行ってください。

大相撲5月場所

現在、大相撲には本町出身の3人の力士が所属しています。

松鳳山関（松谷裕也、下岩丸、38歳）は先場所は残念ながら負け越し、5月の番付は十両下位になると思われ。西田健心君（本名同じ、東高塚、17歳）は3段目で少し足踏み状態のようです。東誠竜（末大輝、西高塚、22歳）は、先場所で4勝を挙げ勝ち越し、5月場所は序二段に昇進するのではないかと期待しています。

3人の力士の皆さん、郷土から声援を送りますので頑張ってください。

新緑が美しく、とても過ごしやすい時期です。町民の皆様にはご自愛をしながら連休を楽しんでいただきたいと思います。

移動販売「メタセのマルシェ」はじめます！

メタセの杜が移動販売を始めます。新鮮な地元産の野菜や魚などの食料品や日用品等を町内各所で販売します。お近くで見かけた際は、是非お立ち寄りください。

☎ メタセの杜
☎ (52)3828



新たに就任した 委員をご紹介します。

選挙管理委員



▲左から
白川三鶴さん、柿本達夫さん、加藤秀隆さん、垣内孝子さん

■任期 3月24日～令和8年3月23日

◇選挙管理委員って何をするの？
各種選挙の執行・管理、選挙人名簿の調製など
選挙に関するさまざまな事務を行います。

監査委員 小出正貴さん

■任期 3月9日
～令和8年3月8日

◇監査委員って何をするの？
地方自治法に基づき、予算
の執行や経営に対する管理
が公正で合理的に運営され
ているかをチェックします。



公平委員



▲遠久隆生さん ▲末永隆さん ▲久保博恵さん

■任期 3月9日～令和8年3月8日

◇公平委員って何をするの？
行政職員の勤務条件に関する措置の要求およ
び不利益処分への審査などを行います。

教育委員



▲ 麥田猛美さん ▲折本美佐子さん ▲小林正尚さん

■任期 ▶ 麥田さん・折本さん
3月25日～令和8年3月24日
▶ 小林さん 4月1日～令和6年3月24日

◇教育委員って何をするの？
学校等の教育機関の管理や学校教育・社会教
育の教育行政に関して指導・助言を行います。

農業委員

役	氏名	担当地区
会長	蛭崎正徳	椎田
副会長	吉田俊明	築城
委員	前田好嗣	西角田
	出口貞味	下城井
	蛭崎幸生	西角田
	椎葉千亜紀	築城
	西田浩二	八津田
	宮野 葵	椎田
	横山員伸	上城井
	浅野正博	上城井
	小野俊明	上城井
	繁永大輔	下城井
築別修一	築城	
平野力範	葛城	

■任期 4月1日～令和7年3月31日

◇農業委員って何をするの？

農業委員は農業者の代表として活動しています。主に、農地法に基づき
づく売買・賃借の許可、農地転用案件への意見具申等を行うなど、
適切な農地の維持・保全を図っています。



▲後列左から、繁永さん、築別さん、小野さん、前田さん、浅野さん、横山さん、椎葉さん、
前列左から、平野さん、西田さん、蛭崎(幸)さん、蛭崎(正)さん、新川町長、吉田さん、
宮野さん、出口さん

	課・局	係	課長	課長補佐	係長	係
4階	議会事務局	総務係	西田 哲幸(局長)	横内 秀樹(次長)	脇山千賀子(書記)(併)	小野 聖佳(書記)
	監査委員事務局	事務局		脇山千賀子(局長)		小野 聖佳(併)
3階	総務課	行政係	椎野 満博		中原 寿浩	白川 裕子 智原 陽子
		地域安全係			篠田 賢一	三嶋 隆夫 鱒淵 聡志
		電算係			松本 憲幸	松本 憲幸(兼) 長部 重樹
		人事秘書係			則松 裕司	天野 真吾 八野 由里奈 中村 知子
	企画財政課	財政係	元島 信一		柏木 誠司	辻上 亮 大石 隆博
		管財係			松本 宜寿	草野 拓馬 坂本 瑞稀
		企画計画係			舩川 千菜美	中村 文 神崎 昇平(新)
		支所活用推進係			松本 宜寿(兼)	
	まちづくり振興課	地域係	桑野 智		工藤 順子	高崎 沙織 税所 優斗(県職)
		広報観光係			鞘野 利枝	有本 夢夏 東元 友理 楠木 伸哉
人権課	人権男女共同参画係	樽本 知也		重藤 安優子	安部 葵 佛淵 正樹	
2階	産業課	農業振興係	古市 照雄	北代 幸介	坂田 和也	増田 謙順 太田 美加 速水 雄多(兼) 小林 大輝(兼) 今富 義昭(再)
		林業水産係			北代 幸介(兼)	井本 巧 小林 大輝 高田 彪芽
		商工係			浦野 勇人	速水 雄多
	農業委員会事務局	事務局		北代 幸介(局長)(併)	瀬戸 美里	門田 純二(書記)
	建設課	公共土木係	神崎 秀一		島田 浩年	田原 雅史 進 孝行 岩野 貴宣 日野 怜音 森 菜々美
		農林土木係			野中 尚	渡辺 信也 田中 貴大 近藤 大暉
		管理係			塩田 真一	田村 元 金子 明子 泉 貴大
	都市政策課	住宅管理係	首藤 裕幸		岡部 孝徳	大津 将矢 佐野 由佳 宇多村 宏喜(兼)
		都市政策係			岡部 孝徳(兼)	宇多村 宏喜
	上下水道課	上水道係	福田 記久	大下 征克	大下 征克(兼)	上野 由依 松田 康佑
下水道係		山下 秀一			田村 悠哉 荒木 康志	
学校教育課	学校管理係	鍛治 孝広		出口 厚志	木部 敬祐(兼) 相良 優文 松崎 拓実	
	学校教育係			岡部 勇祐	木部 敬祐 速水 沙織 甲斐 祐理子	
	学校整備係			藤江 崇		
生涯学習課	社会教育係	尾座本 三雄		中 浩二郎	戸倉 有紀	
	スポーツ振興係			野村 仁資	鋤崎 新太郎 上田 直隆	
1階	住民生活課	住民係	武道 博	塚田 哲也	古市 諭恵	岡部 順子 宮崎 未唯 神崎 博子(再)
		総合窓口係			西本 典子	太田原 成美 神崎 博子(兼)(再)
		環境衛生係			塚田 哲也(兼)	岡崎 翼 成吉 晃平
	税務課	課税係	田村 貴志		島田 加奈子	安部 健二郎 森口 和人 古寺 祥太 進 美沙希 吉留 麗(新)
		徴収係			則松 美穂	鍛治 奈津代 安富 康介
	保険福祉課	福祉係	種子 祐彦		山下 園子	吉留 紅星 尾上 優一
		保険係			須山 祐樹	吉元 良太 服部 英里 田村 優希
		障がい者支援係			石丸 裕子	福丸 和明 横尾 浩伸(新)
	子育て・健康支援課	子育て支援係	吉川 千保	山田 里美	元島 ゆかり	大久 悠里 福田 碧
		健康づくり係			山田 里美(兼)	北野 幸枝 仁井谷 環 中村 佐和子 小浦 明日香 橋本 綾子 則本 真菜実 熊本 千佳 廣見 祐子
新型コロナウイルスワクチン接種対策班					佛淵 未晴 梶原 由子 伊藤 真紀 永野 賀子(再)	
会計課	会計管理者	石井 紫				
	会計係			若山 淳子	川下 瑞季 中村 知子(兼)	

課・局	係	課長	課長補佐	係長	係
(保険福祉課)	地域包括支援係	西岡 定美(参)		西岡 定美(兼)	池上 実沙 原田 亜衣

✿ 出先機関

課・局	係	課長	課長補佐	係長	係
(人権課) 椎田人権センター	人権男女共同 参画係	樽本 知也(館長) (兼)			
(産業課) 有機液肥製造施設	農業振興係	下田 大吾郎(参)			米谷 良太 竹本 信力(再)
(学校教育課)	築城中学校				和田 享子(給)
	椎田中学校				田中 尚代(給) 森 淑恵(給)
	築城小学校				高島 智子(給) 山下 晴菜(給)
	上城井小学校				倉垣 みどり(給再)
	下城井小学校				松田 千恵(給)
	椎田小学校				小林 美香(給) 渡邊 いづみ(給)
	葛城小学校				高橋 幸代(給)
	八津田小学校				奥田 美香(給)
	西角田小学校				佐瀬 幸代(給)
小原小学校				出田 良美(給)	
(生涯学習課)					
中央公民館	社会教育係		山本 健太郎(館長)		
コミュニティ センター(ソピア)					野正 修司(館長)(再)
図書館	図書館係			城山 琴美(館長)	常盤 希望
船迫窯跡公園	文化財保護係	高尾 栄市(参)		馬場 克幸	
(子育て・健康支援課)	築城保育所		矢嶋 抄織(所長)	森 紗奈江	城戸 まい 永井 恵子 工藤 亜紀 吉元 美保 久保 朝美(給)
	椎田そらいろ保育園		牛島 めぐみ (園長)	江本 久美子	中山 真依 吉田 佳織 大園 友恵 大石 早紀 松村 和代(給)
(住民生活課) 清掃センター	清掃施設管理係		内山 政幸	内山 政幸(兼)	江本 哲也 中 大地 柴田 歩美
(保険福祉課)	介護保険広域連合派遣		奥村 一生		江良 香織

総務課付 — 田中 栞 大倉 梨奈 志岐 望奈未 永久 あおい 大倉 和也 越原 克幸 中畑 豊文 高橋 瑞歩(県派遣)

* (兼) — 兼任 (併) — 併任 (給) — 給食調理員 (再) — 再任用 (新) — 新規採用職員



神崎 昇平(企画財政課)



横尾 浩伸(保険福祉課)



吉留 麗(税務課)

大変お世話になりました。退職者一覧

令和4年3月31日付けで、定年退職しました。
再任用で勤務する職員は、引き続きよろしくお願いいたします。

- 税務課長 ▶ 今富 義昭
- 椎田小学校給食調理員 ▶ 螻河内 初代
- 学校教育課長 ▶ 野正 修司
- 産業課農業振興係主査 ▶ 丸山 一郎

築上町職員採用試験

地域に根ざし、町のみなさんと地域活動などでよりよいコミュニケーションをとり、協力して町づくりに取り組もうとする職員を募集します。

■ **申込期間** 5月2日(月)～31日(火)

*詳細は募集要項(総務課窓口または町HP)を参照

文化財技師 A 1人程度

■ **受験資格**

- ▶ 昭和57年4月2日以降に生まれた方
- ▶ 大学で考古学またはこれに相当する科目(文化財、歴史、地理など)を専攻し修了した方(令和5年3月末までに修了見込みの方を含む)または発掘調査の経験を有する方

■ **試験日** 6月18日(土)、19日(日)

*日程などの詳細は別途通知します。

■ **試験会場** 築上町役場 本庁

■ **試験内容** 総合適性検査(SPI3)、作文試験、専門試験、実技試験、面接試験

詳細はコチラから



☎ 総務課 人事秘書係 (内線 305・306)



高台の格調高くやすらぎに満ちた公園墓地 築上町「やすらぎの丘霊園」

■ **所在地** 築上町大字山本 287 番地 1

■ **総面積** 11,001 m²

■ **区画***3月末現在の残数

- ▶ **大** 3.0m×4.0m(12 m²) 11 区画
- ▶ **中** 2.5m×2.8m(7 m²) 28 区画
- ▶ **小** 2.0m×2.5m(5 m²) 149 区画

■ **使用料**

使用者	区分	永代使用料	永代管理料
町内者	大	1,146,024円	198,000円
	中	668,514円	115,500円
	小	477,510円	82,500円
町外者	大	1,375,228円	198,000円
	中	802,216円	115,500円
	小	573,012円	82,500円

■ **申込先** 住民生活課

- **必要書類**
- ▶ 使用許可申請書
 - ▶ 住民票の写し(世帯全員分)
 - ▶ 戸籍謄本
 - ▶ 印鑑
 - ▶ その他町長が必要と認める書類



☎ 住民生活課 環境衛生係 (内線 170)

築上町総合防災・ため池ハザードマップの訂正

3月に配布した「築上町総合防災ハザードマップ」に誤りがありました。お詫びして訂正いたします。

防災ハザードマップ P11

〈誤〉

番号	施設名称	住所	電話番号 (0930)	標高 (m)	予想される 災害の種類
32	西角田小学校	上ノ河内933	56-1177	27.3	
33	小原小学校	小原15	56-5715	70.0	
34	上ノ河内公民館	上ノ河内1461-3		42.9	
35	奥村集会所	上ノ河内472-1		61.4	土
36	山添公民館	上ノ河内990		13.1	
37	福岡学習等供用施設	有安544		9.8	
38	有安農業集落センター	有安182-2		9.5	
39	石堂集落センター	石堂349-1		13.2	
40	上り松公民館	上り松810-2		13.1	
41	小原公民館	小原997-1		39.6	洪
42	真如寺農業集落センター	真如寺1303-1		92.4	土
43	社会福祉法人 豊陽会 障害者支援施設 和光苑	上ノ河内1033-1	56-4850	53.9	

〈正〉「西角田校区」の追記

番号	施設名称	住所	電話番号 (0930)	標高 (m)	予想される 災害の種類
32	西角田小学校	上ノ河内933	56-1177	27.3	
33	小原小学校	小原15	56-5715	70.0	
34	上ノ河内公民館	上ノ河内1461-3		42.9	
35	奥村集会所	上ノ河内472-1		61.4	土
36	山添公民館	上ノ河内990		13.1	
37	福岡学習等供用施設	有安544		9.8	
38	有安農業集落センター	有安182-2		9.5	
39	石堂集落センター	石堂349-1		13.2	
40	上り松公民館	上り松810-2		13.1	
41	小原公民館	小原997-1		39.6	洪
42	真如寺農業集落センター	真如寺1303-1		92.4	土
43	社会福祉法人 豊陽会 障害者支援施設 和光苑	上ノ河内1033-1	56-4850	53.9	

防災ハザードマップ

P16、19～21、42、43、46、47

〈誤〉

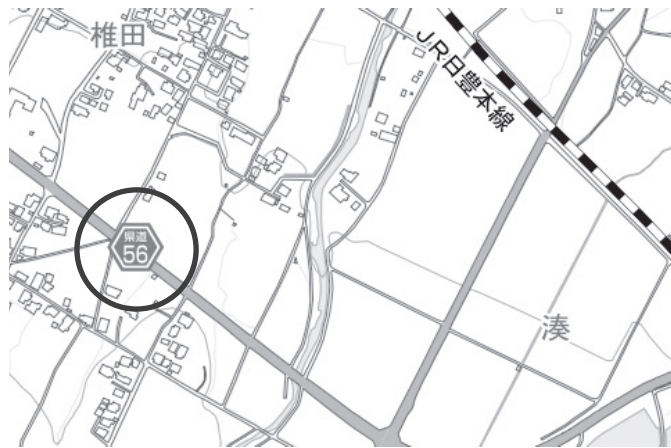

〈正〉「県道58号線」に標識記号を修正



「築上町ため池ハザードマップ」誌面も同様に「県道58号線」に訂正いたします。申し訳ありません。

【総合防災ハザードマップ】総務課 地域安全係（内線 314・315）
【ため池ハザードマップ】建設課 農林土木係（内線 255）

広告

そうだ！お墓参りに行こう
ここに来ればいつでも会える。

墓石・石碑・石材加工業

- お墓の設計・施工・リフォーム
- クリーニング
- 文字の追加彫り
- 墓じまい…

お墓の事なら
何でも御相談
ください。

墓地分譲中
(築城ふるさと公園横)

●築城小学校
●築城支所
●ふるさと公園
●至行橋
●至豊前

タブ 築上町高塚1433
(有)多武石材 ☎/FAX 56-0783

広告

尿もれ・ひん尿
に困っていませんか？

気になる尿の悩み…

- ☑ 咳・くしゃみをしたとき
- ☑ 夜寝ているとき
- ☑ 急に立ち上がったとき

お気軽に
ご相談
ください

大田薬品
築上町東築城 302
☎0930-52-1922

大田薬品またはそらいろや 検索

国道10号線
ついき
P
築城駅から徒歩2分 駐車場もあります。



安否情報をお知らせ
高年齢在宅福祉サービス
「見守りメールセンサー」を貸与します

トイレなどの屋内に人感センサーを設置し、感知した安否情報を定期的に、メールアドレスを登録したご家族へお知らせします。

■対象者 町内在住で、緊急通報装置を設置している方

■負担額 ▶ 設置代 無料
▶ 電話代 11円 / 1通話

* 通常時は、1日に1通話の負担額がかかります。
* 別途、安否メールの受信料はご家族の負担となります。

☎ 保険福祉課 福祉係 (内線 162)



社会福祉協議会 職員募集

■職 種 ▶ 生活支援コーディネーター(専任職員) [1人]
▶ 地域福祉全般業務(正規職員) [1人]

■採用日 8月1日(月)

■申込期限 5月31日(火)

■申込方法 申込書を直接または郵送で社会福祉協議会に提出

☎ 社会福祉協議会 ☎(56)2223



築城基地の滑走路延長について
環境影響評価書案の縦覧・住民説明会

航空自衛隊築城基地では、基地地先の公有水面を埋め立て、滑走路の延長が予定されています。

実施する前に、この事業と地域の特性、現況調査や影響予測の結果などをまとめた「環境影響評価書案」を見てもらいます(縦覧)。また、この評価書案の理解を深めるために住民説明会を開催します。

■内 容 築城基地滑走路延長事業(仮称)

■事業規模 滑走路の延長約 300m(事業後の滑走路約 2,700m)

■実施区域 築城基地内、地先公有水面

■縦覧場所 築上町役場 総務課

■縦覧期間 5月10日(火)～6月9日(木)
9:00～17:00* 閉庁時は除く

■説明会 ▶ 日時 5月23日(月) 19:00～
▶ 場所 ソピア

* 来場の際は、マスクの着用・手指の消毒・検温にご協力をお願いします。
発熱、咳など風邪症状がある方は入場をお断りします。

☎ 九州防衛局 ☎092(483)8825
総務課 地域安全係 (内線 314)



小型合併処理浄化槽の
設置費用を一部補助します

■受付期間 12月9日(金)まで

■受付場所 上下水道課

■対象者

定める地域内で小型合併処理浄化槽を設置する方

* 次のいずれかに該当する方は補助対象外です。

- ▶ 浄化槽法による設置の届出の審査、または建築基準法による確認を受けずに設置する方
- ▶ 借家の賃貸人から承諾が得られない方
- ▶ 町税を滞納している世帯
- ▶ 町の指示に従わない方
- ▶ 販売営業目的で、専用住宅を建築する方や会社

■注意事項

- ▶ 交付決定前に着工した場合は、補助が受けられません。
- ▶ 中間検査と完了検査を町が行います。
- ▶ 予算がなくなり次第、受付を終了します。

☎ 上下水道課 下水道係 (内線 234)

広告



来年大会出場を目指す!
(他3名)

ホームランフィットネス&ウエルネス
F&S KEIICHIKU GYM

健康管理、シェイプアップ、ベストスタイルで痩せたい、腰痛、肩凝り、リハビリ、糖尿病、ストレス、運動不足解消の方もどうぞ。



築上町有安 505-3 ☎(56)5704
営業時間9:30-22:15 ㊟日曜日・祝日



会計課窓口の 納付等取扱い時間の変更

■取扱い時間

(変更前) 8:30 ~ 17:00



(変更後) 8:30 ~ 14:00、16:00 ~ 17:00

*この時間以外は福岡銀行派出窓口で納付ができます。

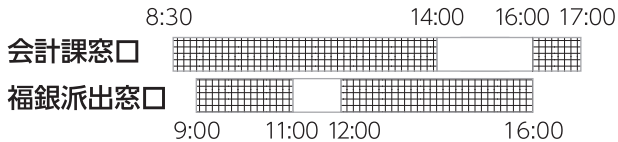

■■■■ 取扱い時間(納付等が可能)な時間

☎ 会計課 会計係 (内線 120 ~ 122)



第 16 回築上町自治会対抗町内 ソフトボール大会参加チーム募集

■日時 5月22日(日) *雨天延期5月29日(日)

▶受付 8:00 ~

▶試合開始 8:15 ~

■場所 サン・スポーツランド浜の宮グラウンド

■参加資格 同一自治会に在住する 16 歳以上で編成されたチーム

■参加費 無料

■申込期限 5月11日(水) 17:00

☎ スポーツ協会事務局 ☎ (52) 2780



第 14 回築上町自治会対抗 卓球大会(ダブルス)参加チーム募集

■日時 6月19日(日)

▶受付 8:00 ~

▶開会式 8:40 ~

■場所 椎田体育館

■参加資格 町内在住または通勤・通学する中学生以上の方

■参加費 無料

■申込期限 6月7日(火) *FAX可

☎ スポーツ協会事務局 ☎ FAX (52) 2780



第 13 回築上町内 バドミントン大会 参加者募集

■日時 6月12日(日)

▶受付 8:30 ~

▶開会式 9:00 ~

■場所 椎田中学校体育館

■参加資格 ▶町内在住または通勤・通学する中学生以上の方

▶町内クラブに加入する方

■種目 ダブルス(男子A・B・C、女子A・B・C)

■参加費 1組 1,000円

■申込期限 5月26日(木) *FAX可

☎ スポーツ協会事務局 ☎ FAX (52) 2780



お口の健康チェックを受けてみませんか? 後期高齢者歯科健診

口腔機能低下や肺炎予防のため、歯科健診を実施します。対象者には5月下旬に受診券などを送付します。

■対象者

▶昭和21年4月1日~昭和22年3月31日生まれの方(今年度76歳になる方)

*長期入院・施設入所の方を除く。

▶令和4年12月までに77歳以上になる方

*過去に受診した方は対象外です。

*希望する方はご連絡ください。

■受診期間 6月~12月 *医療機関の休日を除く。

■受診料 300円

■受診方法 対象医療機関に事前に予約し受診

■持参物 ▶受診券(記入のうえ持参)

▶被保険者証またはマイナンバーカード
*マイナンバーカードを利用するには、事前登録が必要です。利用できるのは、オンライン資格確認を導入している医療機関に限ります。

▶受診料

☎ 福岡県後期高齢者医療広域連合

☎ 092(651)3111

広告



(有)小野石油

従業員(正規・アルバイト)募集中

築上町大字椎田924-7(築上町役場横) ☎第1・3・4日曜日

平日 6:00~20:00 ☎ 0930(56)0036

日曜日・祝日6:00~19:00 FAX 0930(56)3636

お好み焼き cafe



GREEN BERETS



HP

Instagram

当面の間、営業時間を変更します。



小野石油 2F

☎ 0930(56)3641

平日昼のみ営業 *臨時休業あり

ご来店のときはお電話いただけると確実です



7月1日から 町指定ごみ袋の料金とデザインが変わります

■変更点

- ▶ 可燃性ごみ袋に特小サイズ(15ℓ・緑色の袋に赤文字)を新しく追加
- ▶ その他類のごみ袋は黄色の袋に黒文字に変更
- ▶ ビン(飲食料用)のごみ袋の価格を改定
- ▶ すべてのごみ袋に英語表記を追加。外袋には築上町公式 LINE アカウムの友だち追加方法を記載し、ごみの分別検索をやすくしました。

■ごみ袋の種類と1枚あたりの金額

		6/30まで	7/1から	色	
可燃性ごみ	大 45ℓ	31円	変更なし	袋青	文字赤
	小 30ℓ	16円	変更なし	袋乳白	文字赤
	特小 15ℓ	—	13円*新規	袋緑	文字赤
カン(飲食料用)	30ℓ	42円	変更なし	袋透明	文字緑
ビン(飲食料用)	20ℓ	26円	→ 30円に変更	袋透明	文字赤
その他類	30ℓ	42円	変更なし	袋黄	文字黒

*変更前のごみ袋も引き続き使用できます。収集場所・時間を守ってごみを出してください。

6月号でも詳しくお知らせします。

☎ 住民生活課 環境衛生係(内線170)

相談

成年後見相談センターの開設 月 金

■相談できること

認知症や知的障がい、精神障がいで物事を判断することが難しい方の生活や財産に関する困りごと。成年後見制度の内容や手続きなどの相談

■時間 8:30～17:00

■場所 築上町役場 築城支所(地域包括支援センター内)

■費用 無料

*相談会を豊前市、上毛町と共同で開催します。詳しくは改めてお知らせします。

☎ 成年後見相談センター ☎(53)4031

生涯を通じた 女性の健康相談

毎月
第1 水

■相談できること

更年期症状、不妊、心の悩みなど女性の心身の健康に関すること。助産師が相談を受けます。

■時間 13:30～16:00*事前予約制

■場所 飯塚総合庁舎

■費用 無料

☎ 嘉穂・鞍手保健福祉環境事務所

☎0948(29)0277

ご本人も参加できます 認知症の人の家族の集い



■日時 6月16日(木) 13:30～15:00

■場所 自愛の家

■対象者 認知症の方の家族

*認知症の方ご本人の参加も可能

■参加費 無料

■申込期限 6月8日(水)

☎ 地域包括支援センター

☎(53)4031

普段の気持ちを話し合ったり、質問したりできる集まりです。

広告



築上町物産館『メタセの杜』

☎ 0930(52)3828

ステージ



SOARA LIVE 2022

5月8日(日) 9:00～17:00

バンド・弾き語りなどのコンサート(有)ソアラ楽器)

マルシェ



献血バスがやってきます!

5月16日(月) 10:00～16:00

(受付時間 10:00～13:00、14:00～15:45)

国際交流館



第三回 京都クラブ写真展

5月21日(土)～29日(日)

10:00～16:00 京都写真クラブの作品展

*新型コロナウイルス感染拡大防止や天候などのため、予告なしに中止・延期することがあります。



労働力調査

総務省統計局と福岡県では、国の失業率や雇用の実態を明らかにするために統計調査を実施しています。調査対象に選定された方のお宅に調査員が伺った際には、調査への回答をお願いします。

調査期間 6月～10月

福岡県調査統計課

☎092(651)1111

はかり等の定期検査を受けましょう

商店・工場・病院等で取引・証明に特定計量器(はかり・分銅・おもり)を使用している場合、計量法に基づき2年に1度定期検査を受ける必要があります。

前回受検している場合

5月中に事前調査票を送付しますのでご回答ください。

前回受検していない場合

産業課商工係までご連絡ください。

検査の流れ

事前調査回答後、福岡県検査協会から受検日(8月上旬予定)等の通知が届きます。

産業課 商工係

(内線281・282)

臨時特別給付金フリーダイヤル終了

築上町住民税非課税世帯等臨時特別給付金専用フリーダイヤル(☎0120(200)239)を開設していましたが、5月19日(木)16時で終了します。今後の問い合わせは、保険福祉課までお願いします。

福岡県保険福祉課 福祉係(内線161)

県政モニター募集

活動内容 アンケートへの回答、県政への意見・提案

応募資格

県内在住の18歳以上(令和4年4月1日現在)でインターネットを利用できる方*一部除外要件あり

任期 令和5年3月末まで

謝礼 活動実績に応じたクオカード

募集期限 (上限3,000円) 5月31日(火)

福岡県県民情報広報課

☎092(643)3103

職業訓練生募集

期間

①7月5日(火)～12月26日(月)

②7月5日(火)～令和5年1月30日(月)

募集期間 5月6日(金)～6月10日(金)

受講料 無料*別途教科書代・保険料

訓練科・定員

①CAD/CAM科・15人

②ビル設備サービス科・24人

③導入講習付スマート生産

サポート科・10人

申込先 ハローワーク

福岡県ポリテクセンター福岡

☎093(641)6909

豊前地区一職業訓練講座一

◇ガス溶接技能講習

期間 6月25日(土)～26日(日)

受講料 7,330円(別途テキスト代)

定員 20人

◇アーク溶接特別教育

期間 6月6日(月)～8日(水)

受講料 15,700円

(別途テキスト代)

定員 20人

◇研削砥石取り扱い作業特別教育

期間 6月16日(木)～17日(金)

受講料 7,330円(別途テキスト代)

定員 20人

◇介護支援専門員(ケアマネージャー)

期間 6月29日(水)～9月14日(水)

水曜日開講 計12回

受講料 26,180円

(別途テキスト代)

定員 30人

◇エクセル基礎

期間 6月6日(月)～17日(金)

月・水・金曜日開講 計6回

受講料 8,370円(別途テキスト代)

定員 20人

◇エクセル応用

期間 6月20日(月)～7月1日(金)

月・水・金曜日開講 計6回

受講料 8,370円(別途テキスト代)

定員 20人

◇パワーポイント

期間 6月4日(土)～18日(土)

土曜日開講 計3回

受講料 8,370円(別途テキスト代)

定員 20人

*場所はすべて豊前地域職業訓練センター

福岡県豊前地域職業訓練センター

☎0979(82)1511

多くの方に届くように

**広報ちくじょうを置いて
もらえる店舗などは
お知らせください**



▶ 不特定多数の方が集まる場所
▶ 役場に広報紙を取りに来ていただける

☎ まちづくり振興課 広報観光係 (内線 334)



新型コロナウイルス感染症の関連情報

2回接種済みの方に順次接種券をお送りしています

新型コロナワクチンの3回目接種

接種は強制ではありません。接種を受ける際には、接種による発症予防・重症化予防に期待される効果と副反応のリスクの双方を理解したうえで、ご自身の意思で接種を受けてください。

子育て・健康支援課 健康づくり係
新型コロナウイルスワクチン接種対策班
相談・予約専用 ☎0120-628-115
* 祝日を除く月～金曜日 9:00～17:00
* 通話料無料

接種券の発行スケジュール(予定)

- 2回接種をした方に、3回目接種の該当時期にあわせて順次接種券を発送しています。
- 3回目の接種は年齢や基礎疾患などの優先接種区分はなく、2回目の接種時期を基に接種券を発送します。
- * 2回目の接種を受けていない方には、追加接種の接種券は発行できません。

接種券の発送時期	2回目接種時期	3回目接種の開始時期
4月発送済み	令和3年11月末まで	5月～6月
5月	令和3年12月末まで	6月

12～17歳の方にも発送しています。該当する方で接種券が届いていない場合はお問い合わせください。

- * 以降、2回目接種の時期にあわせて順次接種券を発送予定です。
- * 予約可能な集団接種の日程、予約方法などは、個別通知をご確認ください。



集団接種は一旦終了します

役場築城支所での集団接種は5月28日(土)の日程で一旦終了予定です。接種を希望する方は、お早めにご相談ください。

- * 接種は国の方針に基づき実施しています。国の方針・施策の変更に伴い、町の実施方法も変更になることがあります。最新の情報はホームページ等でご確認ください。

接種当日は必ず接種券をご持参ください

誤った接種をしないために、接種券をお持ちでない方への接種は行いません。当日の再発行はできませんので、紛失された方は事前に再発行の申請をお願いします。再発行には1週間ほど時間がかかります。

接種券の発行に手続きが必要な方

- ▶ 他自治体で2回目接種完了後に築上町へ転入した方
 - ▶ 海外等で接種を受けた方
- 手続きについては、町のホームページに掲載しています。



小児(5～11歳)の接種

平成22年4月2日～平成29年4月1日生まれの方に新型コロナワクチンの接種券を発送しました。接種を希望する方は、個別の通知をご確認ください。今後の接種日程は町のホームページ等でお知らせします。

- * 以降に生まれた方には、5歳の誕生日をむかえる月以降、順次お送りする予定です。

接種は強制ではなく任意です。小児への接種は、新型コロナウイルスに対する高い発症予防効果や、現時点で安全性に重大な懸念は認められていないことが報告されているものの、オミクロン株への発症予防効果・重症化予防効果に関する根拠が必ずしも十分でないことなどから、予防接種法上の「努力義務」にはなっていません。ワクチンの効果と副反応のリスクを理解し、保護者と接種を受けるご本人で判断してください。

〒829-0102 築上町大字築城 255-1 ☎0930(31)0306

築上町観光協会 HP や SNS では自然・文化、イベント、グルメや宿泊情報など町の魅力を余すことなくご紹介!



NPO 法人 築上町観光協会 だより
見たい! 知りたい! かんこう Info

山開き≫5月～牧の原キャンプ場オープン

今年も新型コロナウイルス感染拡大防止のため、山開きイベントは中止となりました。キャンプ場では、期間限定のバンガローと、今年度から通年で利用できるテントサイトがオープンし、自然を満喫できるテント泊が可能になりました。予約先 ≫ 牧の原キャンプ場 ☎(54)0111

キャンプ場にお越しの際は、感染防止対策をして、健康管理に気を付けながらお楽しみください!

4月24日(日)
に山の安全
祈願祭のみ
行いました。



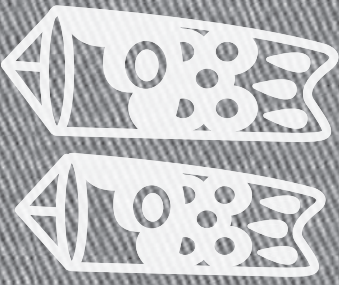

子育てにっこり

築上町児童館からのお知らせ

☎ (57)4300
電話予約受付時間 10:00~17:00

子育て支援センター

●親子運動遊び

体を使った簡単な遊びを親子で楽しみませんか？

日時 ▶ 5月12日(木) 10:30 ~ 11:30

場所 ▶ 児童館

対象者 ▶ 未就学児親子 5組(要予約)

●リトミック

リズムに合わせて歩いたり走ったり。お子さんと一緒に体を動かしながら音楽に親しみましょう！

日時 ▶ ①5月10日(火) 10:30 ~ 11:30

②5月16日(月) 10:30 ~ 11:30

場所 ▶ ①築城社会福祉センター

②児童館

対象者 ▶ 未就学児親子 各回5組(要予約)

●親子でお話し会

絵本の読み聞かせやエプロンシアター、わらべ歌遊びなど、親子で楽しめる講演会です。親子で楽しい時間を過ごしましょう。

日時 ▶ 5月31日(火) 10:30 ~ 11:30

場所 ▶ 児童館

対象者 ▶ 未就学児親子 6組(要予約)

●共通事項

持ち物 ▶ 汗拭きタオル、お茶

申込 ▶ 5月2日(月)から

*定員になり次第締め切ります。

*イベントは状況に応じて中止になることがあります。ご了承ください。

令和4年度福岡県学習支援事業 学習会 参加児童・生徒募集

☎ 株式会社トライグループ
☎092(751)9711

勉強に不安を抱えている方を対象に、学校の宿題・復習をサポートする学習会です。一人ひとりに合わせて無理のない学習方法で進めます。大学生や社会人の支援員が支援します。

■対象者 町内在住の小・中学生

■日時 毎週土曜日 10:00 ~ 12:00

■場所 中央公民館*送迎はありません。

■参加費 無料

■定員 小・中学生 各10人程度

*受講前に親子面談で学習内容の希望をお聞きします。面談日時は別途連絡します。



地域の方の学習支援員としての
応募もお待ちしています！

子どもの寝つきが良くなった、 我が家の夜の習慣



我が家は二女の寝つきがとても悪い。ちびっ子ギャングと呼ばれる年頃で、言葉は激しく、姉と毎日ケンカをする。「イライラする」と言う娘に対し、どう声をかけていいのかわからなかった私。そんなとき、「寝る前に今日あった良いことを3つ話して布団に入ると、眠りにつきやすく、睡眠の質がよくなる」という話を聞いた。早速実践し、続けること5日。なんと、二女の寝つきが良くなったのだ。さらに、表情が柔らかくなり、言動も落ち着いた。最近では「今日のいいことを話そう」と自分から言うように。



こうして、我が家のルーティンに「今日の良いことシェア」が組み込まれた。

(京築ママライター

大江香子)

▲楽しかったことを言って布団に入ること、寝つきがよくなった娘

リサイクルプラザ 体験学習講座

☎ 住民生活課 環境衛生係 (内線 185)

🍃 紙ひものかご作り

日時 ▶ 5月13日(金)、20日(金)
10:00 ~ 15:30

持ち物 ▶ ・はさみ・木工ボンド・鉛筆
・洗濯ばさみ(30個)
・ものさし(30cm)

定員 ▶ 10人

🍃 EMぼかしづくり

日時 ▶ 5月26日(木)
10:00 ~ 12:00

持ち物 ▶ エプロン

定員 ▶ 10人

🍃 裂織

日時 ▶ 5月10日(火)、11日(水)
24日(火)、25日(水)
10:00 ~ 16:00

持ち物 ▶ 毛糸

定員 ▶ 2人

◇注意事項

- 参加費・材料費は実費となります。
- 私物の持込みはご遠慮ください。
- 開催日の7日前までにお申し込みください。
- 申込み多数の場合は、人数を調整する場合があります。
- 新型コロナウイルス感染拡大防止、または講師の都合により中止・延期する場合があります。

👤 人の動き

3月末現在		前月比
人口	17,299人	-106
男	8,390人	-94
女	8,909人	-12
世帯	8,654世帯	-28

🏠 施設の休館日(毎週火曜日)

- ・築上町文化会館 コマーレ
- ・築上町図書館
- ・築上町中央公民館
- ・築上町コミュニティセンター (ソピア)



みんなでおしゃべりや運動、小物づくりを楽しんでいます。認知症の方もそうでない方も安心して利用できる場所です。

☎ 保険福祉課 福祉係
(内線 163)

新型コロナウイルス感染拡大防止のため
事前予約制となります。

日時 毎週木曜日 ▶ 午前の部 10:00 ~ 12:00
▶ 午後の部 13:30 ~ 15:30
定員 各10人(保険福祉課 福祉係へ申し込み)
場所 築上町農業公園管理棟(アグリパーク)
利用料 無料(飲食物持ち込みOK)

5月の開催日とイベント

- 12日(木) 「手作りや憩いの時間」
 - 19日(木) 「軽スポーツ」
 - 26日(木) 「手作りや憩いの時間」
- *5日(木・祝)は開催がありませんのでご注意ください。

*新型コロナウイルス感染拡大状況により、中止になる場合があります。



オレンジカフェはこんな方におすすめ

「最近物忘れがひどくて、認知症かもしれない…」

「人前に出るのが億劫だなあ…」

→ 認知症に理解のあるスタッフが温かく対応していますので、ご安心ください。

「認知症のことを学んだり、みんなと交流したい」

→ 認知症の知識を深めるイベントも企画しています。認知症の方もそうでない方も一緒に交流しましょう。

「ゆっくりと専門の方に相談したい」

→ 専門職が認知症の相談に応じています。リラックスした雰囲気の中で相談できます。(事前に予約制)



自宅まで「送迎バス」運行

運行時間 ▶ 午前の部 行き(10:00頃)、帰り(12:00頃)
▶ 午後の部 行き(13:30頃)、帰り(15:30頃)

予約時間 利用日の前の週の金曜日~利用日の2日前

定員 1便につき9人(先着順)

予約先 保険福祉課 福祉係



ふるさと歴史発見

第二二四回 求菩提道と安武町

JR日豊本線西高塚踏切の山側に一本の道標が建ちます。かつての中津街道と求菩提道が分岐する場所です。ここから火葬場横の上・下畷田池前を通り、県道椎田勝山線を横断し、広末を経由して赤幡から城井谷を登る道がかつて求菩提道と呼ばれました。

江戸時代、安武町は安武手永（小倉藩の行政単位）の大庄屋が住む在郷町として求菩提道沿線に発展しました。

享保八年（一七二三）、伝法寺出身で二



西高塚の道標



求菩提道と安武の町「築城郡絵図」(江戸時代末)
*活字を入れて一部加工

十歳の大庄屋、畑宇左衛門は、通行が困難だった善人河原の原野を含む城井川沿いを開発整備し新たな町を作りました。

(左上図の「安武村内新屋敷」)

また、宇左衛門は新開地の移住者、真砂屋梅翁から蠟燭の原料となる燻の実の栽培法を学び、善人河原に植樹し、地域内外にも普及させたといわれます。

明治二十二年（一八八九）、下城井村が発足すると、求菩提道の街道筋には村役場が建設され、一帯は銀行や造酒屋、数多くの商家が立ち並ぶ城井谷の経済の中心地としてにぎわいました。

文献①によると、大正末期から昭和十年（一九三五）頃は、四百以上の道路の両側に三十軒以上の商店が建ち、安武町に行けば何でも用件がかなえられる「安武の銀座通り」だったそうです。

(文化財保護係 馬場克幸)

文献①「昔の安武町について」『郷土誌つきき三七号』二〇〇七 門田和子
右の本は築上町図書館で閲覧できます。



旧下城井村役場庁舎玄関(下城井公民館敷地に残る)

旧藏内邸からのお知らせ

- 休 毎週水曜日
- 料 一般(高校生以上)310円 / 小中学生 100円
- 時 9:30 ~ 16:30 問 旧藏内邸 ☎(52)2530

端午の節句 西岡コレクションⅡ

鯉のぼり、武者絵、五月人形が勢ぞろいします。藏内氏が飾った鯉のぼりもあります。春のひとときを旧藏内邸でお過ごしください。

期間 5月10日(火)まで



たくさんの鯉のぼりがお出迎えます。

広告



犬を探しています

種類 トイプードル
性別 メス
年齢 2さい
毛色 赤
大きさ 4 ~ 5 kg
首輪 なし

令和4年3月16日築上町白田付近で行方不明になりました。見かけた方や保護した方はご連絡をお願いします。

BJCボビーマンジュニアクラブ
連絡先 武藤
090-9653-3328



「築上町公式LINEアカウント」
友だち登録はお済みですか



町からのお知らせがタイムリーに届き便利です。



大人の風しんを未然に予防！ 風しん抗体検査・予防接種費用を助成します

昭和37年4月2日～昭和54年4月1日生まれの男性対象

この年代の男性は、公的に風しんの予防接種を受けていません。クーポン券を利用して、抗体検査を受けましょう。クーポン券の再発行を希望する方は、子育て・健康支援課までご連絡ください。

* 次のいずれかに該当する方は抗体検査を受ける必要はありませんが、希望する場合は対象となります。

- ▶ 風しんにかかったことがあり、診断記録がある方
- ▶ 平成26年4月1日以降に風しんの抗体検査を受け、抗体陽性の記録がある方
- ▶ 風しんの予防接種歴がある方

妊娠を希望する女性と パートナー等対象(任意予防接種)

妊娠中の女性が風しんにかかると、生まれてくる赤ちゃんが耳・目・心臓などに障がいをもつ先天性風しん症候群にかかることがあります。これを予防するために、抗体検査を受け、風しんの抗体価が低いことが判明した方を対象に、風しん予防接種費用の一部を補助します。

まずは風しん「抗体検査」を受けましょう。

■対象者

- ▶ 妊娠を希望する女性(妊婦を除く)
- ▶ 妊婦または妊娠を希望する女性の夫・パートナー・同居者(女性の抗体価が高い場合は対象外)
- * 過去の検査で陽性だった方は対象外です。

■検査場所 県内契約医療機関

■費用 無料

■検査に関する問い合わせ先

福岡県保健医療介護部がん感染症疾病対策課
☎092(643)3597

検査の結果、基準値以下の方は「予防接種」を！

■基準値 HI法 32倍未満相当

* 検査の種類で基準値が異なりますので、詳しくは検査実施医療機関にお問い合わせください。

■助成上限額 ▶ 麻しん風しん混合ワクチン 9,600円

▶ 風しん単独ワクチン 6,120円

* 生活保護世帯は全額助成します。

● 予防接種費用は一度全額自己負担をし、子育て・健康支援課で払い戻しの手続きを行ってください。

■手続きの持参物

- ▶ 領収書 ▶ 抗体検査結果 ▶ 印鑑 ▶ 通帳
- ▶ 接種済証や予診票など(接種したことがわかるもの)
- ▶ 診療依頼書(生活保護世帯)

新型コロナウイルスの感染拡大に伴う 献血にご協力ください



新型コロナウイルス感染症の影響で献血協力者が減少しており、血液の在庫が不足している状況です。

輸血用血液等を必要とする方の命を守るため、献血へのご協力をお願いします。

■日時 5月16日(月)

10:00～13:00、14:00～15:45(予定)

■場所 メタセの杜

■対象者 17～69歳の男性と18～69歳の女性のうち、体重が50kg以上で健康な方(65歳以上は、60～64歳の間に献血経験がある方に限る)



令和4年度の申込みが始まっています 特定健診・がん検診(集団健診)



今年度も忘れずにお申し込みください。

■日時 9月16日(金)～30日(金) 8:30～11:30

■場所 チアフルつきき または 中央公民館

■実施項目 ▶ 国保特定健診 ▶ 基本健診 ▶ 若年者健診
▶ がん検診 ▶ 肝炎ウイルス検査

■申込方法 申込はがきまたはインターネット

■申込期限 7月29日(金)

* 詳しくは町のHPをご覧ください。



5月12日は看護の日 5月8日～14日は看護週間

福岡県では、県民一人ひとりが、看護についての理解と関心を深めることで看護職の就業を促進し、活気ある長寿社会を作ろうと期間中に様々な取組を行っています。

☎ 福岡県看護協会 ☎092(631)1211



5月の乳幼児健診 予定表(5/1-6/5)

日にち	健診名・対象
10日(火)	乳児健診・ 【4か月児】R3.12.6～R4.1.10生 【7か月児】R3.9月生
20日(金)	3歳児健診・H31.1～3月生

場所：チアフルつきき



ほんの一部をご紹介します

新着本

今月もたくさんのお本が新しく入りました！

一般書 **103** 冊 児童書 **76** 冊

- **古本食堂** 原田ひ香 / 著 角川春樹事務所
- **カムカムマリコ** 林真理子 / 著 文藝春秋
- **燕は戻ってこない** 桐野夏生 / 著 集英社
- **チングス紀 13** 北方謙三 / 著 集英社
- **幸村を討て** 今村翔吾 / 著 中央公論新社



小説
エッセイ
ノンフィクション

ほんのきもち



築上町図書館 (コマーレ内)

☎ (56) 5171 

🕒 9:00 ~ 17:30

📅 毎週火曜日 他

🌐 <https://www.lib-chikujo.jp/>

5月の休館日 6・10・17・24・31日

*新型コロナウイルス感染拡大防止のため、変更になることがあります。

注目本



- **なぜ、いま思考力が必要なのか?** 池上彰 / 著 講談社
- **ユ・ウォン** ペクオニユ / 著 祥伝社
- **アメリカの中学生が学んでいる 14 歳からの科学** ワークマンパブリッシング / 著 ダイヤモンド社
- **親ガチャという病** 池田清彦 / 著 宝島社
- **原発事故最悪のシナリオ** 石原大史 / 著 NHK 出版



趣味暮らし

- **今、泊まりたい 1 棟貸しの宿 100** JTB パブリッシング
- **超初心者でも作れる！ きほんの通園通学グッズ** プティック社
- **70 からはメリハリ元気で自然な暮らし** 沖幸子 / 著 祥伝社
- **農家が教える竹やぶ減らし** 農山漁村文化協会 / 編 農山漁村文化協会
- **よくわかる俳句歳時記** 石寒太 / 編著 ナツメ社



児童書

- **たびするてんとうむし** イザベル・シムレール / 文・絵 岩波書店
- **帰命寺横丁の夏** 柏葉幸子 / 作 講談社
- **荒野にヒバリをさがして** アンソニー・マゴワン / 作 徳間書店
- **青春サプリ** 青木美帆 / 文 ポプラ社
- **和ろうそくは、つなぐ** 大西暢夫 / 著 アリス館
- **ほっぺにちゅ!** 新井洋行 / 作 童心社
- **お札になった 21 人の偉人なるほどヒストリー** 河合敦 / 監修・著 あすなる書房
- **スープとあめだま** ブレイディみかこ / 作 岩崎書店



乳幼児向けおはなし会

えいごで楽しむ おはなし会

5/19 木

11:00 から

5/21 土

11:00 から

事前申込み不要・参加無料
時間は 20 分程度！
お子さんと本に触れて
みませんか。
お待ちしております！



今の特集

一般書 ▶ 「沖縄本土復帰」
児童書 ▶ 「おなまえは？」

おすすめの本を紹介する特集コーナーを図書館に設置しています。

図書館をうまく利用するコツ！ブックポスト

図書館が閉まっているときは、図書のみブックポストに返却することができます。
*ほかの図書館から借りた資料はカウンターに直接ご返却ください。

コマーレ入り口横に設置のブックポスト▶



出張貸出をしました

4月12日にチアフルつきで行われた認知症サポーター養成講座に出張して本の貸出、紹介などを行いました。



4月から
はじめました
日経新聞の購読



築上町で学べるeラーニング 「Word 教室」

日時 6月1日(水)～7月27日(水)
*教室受講は毎週水曜日 13:00～15:30
場所 ソピアまたは自宅など
内容 Word の操作を学ぶ。
申込期限 5月23日(月)

♪こんな方はお気軽に♪

- 無料 Microsoft Word を使いたい。
- 実用的な文書作成をしたい。
- 差し込み印刷を活用、名刺を作成したい。



☎ パソコン同好会(きべ) ☎090(7835)4367

下小山田自治会 旧小山田小学校の蘇鉄が綺麗になりました

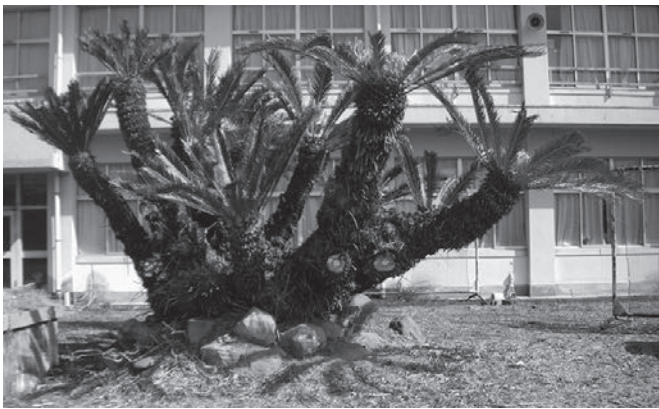

70年以上旧小山田小学校と共に学童を見守り続けた蘇鉄は、廃校となった今でも地域の人と歩み続けています。昨年12月にはきれいに剪定され、すっきりしました。いつの日か、校舎が解体され更地になるまで、蘇鉄を地域の宝として地域みんなで守り続けていきたいと思っています。(投稿者:井上春喜)

Sports 第30回町民ソフトボール大会 (3月13日 サン・スポーツランド浜の宮グラウンド)

優勝 / インターフローレンス



文化財説明板を設置しました (築城飛行場周辺整備調整交付金事業)

築上町には多くの文化財があります。文化財を皆さんに知ってもらうために文化財説明板の設置を進めています。令和3年度は、古い説明板5か所を新しく更新し、10か所を新規に設置しました。新しい説明板にはQRコードがあり、お手持ちのスマートホンで、より詳しい説明を見ることもできます。ゴールデンウィークは町内の歴史散歩に出かけてみませんか。



椎田小学校前



金富神社



本庄の大楠駐車場

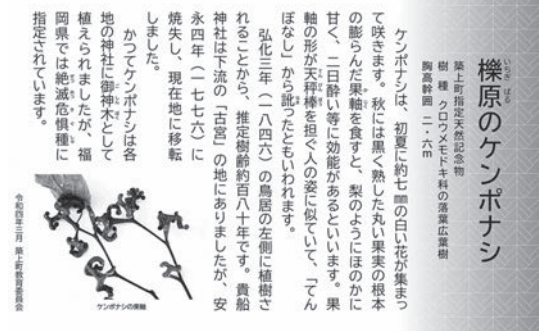

榎原貴船神社

*新たな説明板が設置された文化財についてはお問い合わせください。

☎ 生涯学習課 文化財保護係 ☎(52)3771



夜間・休日診療

After-hours medical care

豊築休日急患センター

☎0979(82)8820 (豊前市八屋 1776-4)

診療日 日曜、祝日、お盆、年末年始

診療科目 ▶内科 9:00～22:00

▶小児科 9:00～22:00

▶歯科 9:00～17:00

*内科・小児科 受付 21:30 まで

口腔がん専門医診療 5/8(日)、15(日)、6/5(日)

中津市立小児救急センター

☎0979(26)0020 (中津市下池永 173)

診療日 ▶平日 19:00～22:00

▶土曜日 12:00～22:00

▶日曜日、祝日 9:00～22:00

*受付 21:30 まで

診療科目 小児科

新行橋病院

☎0930(24)8899 (行橋市道場寺 1411)

診療日 土・日曜、祝日、お盆、年末年始

診療科目 外科

診療時間 9:00～12:00、14:00～17:00、18:00～

*急患の場合は 365 日、24 時間体制で診療。



粗大ごみ収集

Oversized garbage

25 ☎ 築城地区(不燃性)

6/1 ☎ 西高塚(線路から山側)、東高塚、新開、峯原、浜宮、高杉住宅、八津田地区



今月の納税

Tax payment

固定資産税(第1期)

軽自動車税(全期)

税金は納期限内に納めましょう。

納税は便利な口座振替をご利用ください。

☎ 税務課 徴収係 (内線 139)

納期限

5/31

火曜日

ちくじょう子ども食堂

築上町社会福祉センター「自愛の家」で
毎月第2・第4金曜日(16:00～19:00)
オープン! 夕食は 17:30 からです。

親子連れや地域の皆さん、どなたでも大歓迎。
子ども一人でもOK! 一緒に食卓を囲みましょう♪

今月は…5月13日(金)、27日(金)

☎ 社会福祉協議会 ☎(56)2223

2022年

5月

相談はすべて無料です!

定期的な相談 (5月1日～6月5日)

心配ごと相談

相談できること

日常生活の悩み、家庭内の
問題、財産相続問題、土地
境界の問題、苦情など

どんな心配ごとでも○

時間 9:30～15:00

場所 自愛の家

☎ 社会福祉協議会 ☎(56)2223



*毎週水曜日(祝日のときは翌日)

5/11
水

5/18
水

5/25
水

6/1
水

補聴器相談

相談できること

補聴器の点検・調整、部品の交換。補聴器の使用を検討して
いる方の相談



5/11
水

5/18
水

5/25
水

10:00-11:00
13:00-14:00
自愛の家
10:00-11:00
13:30-14:30
ソピア

12:30-13:30
自愛の家
11:00-12:00
ソピア

11:00-12:00
自愛の家
9:30-10:30
ソピア

☎ 保険福祉課 障がい者支援係 (内線 166)

行政相談

相談できること

行政全般に対
する苦情や意
見・要望

時間 10:00～15:00

場所 ソピア

☎ 総務課 行政係
(内線 313)

5/18
水



人権相談

相談できること

日常生活の悩み、人権に関
すること

場所 椎田人権センター

5/9
月

6/3
金



13:30-15:30 10:00-15:00
弁護士(要予約) 人権擁護委員

☎ 人権課 人権男女共同参画係
(内線 340)

認知症・介護個別相談

相談できること

認知症や介護
の悩み、気にな
ること

時間 14:00～15:00

場所 築上町役場 築城支所

☎ 地域包括支援センター
☎(53)4031

5/9
月



こころの健康相談

相談できること

こころの悩み
・不安*前日
までに予約が必要

時間 13:00～17:00

場所 築上町役場 本庁

☎ 子育て・健康支援課
健康づくり係 (内線 147)

5/11
水



地域おこし 協力隊通信

協力隊通信では、協力隊が取材した
築上町ならではの体験をお届け！
築上町ならではの体験をお届け！
築上町ならではの体験をお届け！

生産者 信田淳さんと

ヤーコン掘りから出荷まで

Q. 印象に残った出来事はありますか？

A. 「ヤーコン」と言っても育てている品種が四種類もあり、それぞれ風味や色合いが違うので驚きました。しっかり保存をすれば四か月近く、品質が保てるのも新鮮で、こういったところを宣伝して新商品の提案などしてみたいです。



おまたっち

Q. 今後、やってみたいことはありますか？

A. 大きさが規格外のヤーコンを消費者の方へ届ける方法はないのかなと考えました。「食べ方がわからない」という声も聞くので、調理や保存方法を周知して、規格外でも欲しいと言ってもらえるように消費量を上げていきたいです。



メグ

なにをしたの？

龍城院で、ヤーコン掘りを行いました。手作業で一株ずつ掘り出し、大きさに分け、洗い上げて乾燥まで、出荷するまでの準備を体験しました。



OMATA'S KITCHEN

～今回のレシピ～
ヤーコンとりんごの
コンポート

材料：

ヤーコン、りんご、レモン、白ワイン

1. ヤーコン、りんご、レモンを切ります。
2. 1と白ワインを鍋に入れます。
3. 落とし蓋をして10分ほど煮たら完成です。

協力隊が発見！

畑づくりの
楽しさ

ヤーコン掘りを通して感じた、作物を収穫する喜び

農業という大変なことに感じていましたが、教えてもらいながら土に触ること、収穫をして食べるなど、一つ一つの工程が楽しく、畑は「生きること」そのものを教えてくれる場所だと感じました。

豊築森林組合の植栽体験

Q. 印象に残った出来事はありますか？

A. 植えたばかりの苗は芽が柔らかく、鹿が食べてしまうと聞いて驚きました。そのためにシェルターを作って被せる作業をしましたが、普段自分が目にしていた山や林は長い年月をかけて人が作り続けてきたと知り、とても感動しました。



メグ

Q. 今後、やってみたいことはありますか？

A. 林業に携わる若者が減っていると聞きました。私も最初持っていましたが、林業にある「きつい、大変」というイメージを「かっこいい、面白い、楽しい」に変えていけるような PR のお手伝いがしたいです。



しの

シェルターの設置方法

1. 苗を植えた両側に支柱を挿す
2. 苗に筒状のシェルターを被せる
3. 支柱とシェルターを結束バンドで止める

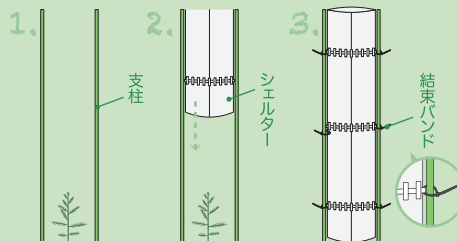

なにをしたの？

木の生産サイクルを知る入り口として、杉の苗植えを体験。コンテナ挿し木と呼ばれる苗を準備し、一緒に害獣避けのシェルターを設置しました。今回は 0.05 ヘクタールの範囲に 100 本の苗を植えてきました。



次回の予定

豊築森林組合で
丸太切り・伐採見学
木材の加工・組み立て体験

このページは、協力隊・加藤詩乃がデザイン・編集しています。

地域おこし協力隊

小俣元稀 加藤詩乃 斉藤愛

Instagram

日々の活動を
発信しています

協力隊が発見！

一言では
語れない林業の
奥深さ

森のエキスパートたちの情熱を知ってほしい！

SDGs17 項目の内、なんと 12 項目が森の仕事に携わるもの。林業は私たちの生活、そして未来に関わる重要な職業だと肌で実感できました。



～リアンの築上日記～

オーストラリア "Leanne" Story



Another season of cherry blossoms has come and gone! This year's blooms seemed even more spectacular than last year, and we had a string of lovely warm days with blue sky to enjoy them. Even though we weren't able to hold hanami parties again this year, walking along the Kii river bank under a blanket of cherry blossoms in the early morning and late evening when they were lit up was very special. Now that the weather is warmer, we are holding as many events outdoors as we can! This month we are holding a camp cooking event at Makinoharu Campground, combining Japanese and Australian camp cooking to make a delicious meal! We'll learn how to make cooking utensils out of bamboo and use them to cook a full course meal, including Australian damper bread cooked over the fire, a rice dish cooked in our own handmade bamboo steamers, and toasted marshmallow s'mores to finish off! Come along and join us in an outdoor cooking adventure!

また今年も桜の季節がやってきて、そして過ぎ去ってしまいました！今年の桜は去年より迫力があつたような気がします。暖かい日と青い空が続き、しばらく桜を楽しむことができました。今年も残念ながらお花見はできませんでしたが、早朝やライトアップされた夜に城井川土手の桜の毛布の下をお散歩するのはとても特別感がありました。この頃、気候がどんどん暖かくなってきているので、できるだけ外で過ごせるようイベントを企画しています！今月は牧の原キャンプ場で、日本とオーストラリアの定番アウトドア料理を作る、キャンプ飯体験イベントを開催します！自分たちで竹から調理器具を切り出して、棒に生地を巻き付けて直火で焼くオーストラリアの「ダンパー」と呼ばれるパンを焼き、竹の飯盒で「鶏のおこわ」を炊き、最後は焼いたマシュマロをクラッカーで挟んだお菓子・スモアを作る「キャンプ場フルコース」の作り方を学びます！親子やお友達と一緒にアウトドア料理の冒険を楽しみましょう！

一緒にキャンプ飯を楽しもう！

のこぎりプロ！のおまっち



城井川の桜のトンネル



下香楽の菜の花



リアンと楽しむ CAMP飯

IN 牧の原キャンプ場

5月22日(日)

13:00~17:00 雨天決行

築上町・まこちの里運営委員会共催事業

竹から器を切り出そう！火起こし体験を楽しもう！
日本とオーストラリアのキャンプ飯を一緒に作って食べよう！



竹から飯ごうや器を作るワークショップ



火起こし体験



キャンプ料理

竹飯ごうの鶏おこわ

ダンパー

オーストラリア定番キャンプ料理。棒に生地を巻き付けて焼くパン

スモア

ビスケットに焼いたマシュマロとチョコレートを挟んで食べるお菓子



対象者 町内在住または通勤・通学・通所(園)する方とその家族
定員 20人程度*先着順
参加費 高校生以上 3,000円 小・中学生 2,000円 未就学児 無料(食事は付きません)
申込期間 5月6日(金)9:00~13日(金)17:00

申込方法 Eメール(kokusai@town.chikujo.lg.jp)
 ▶参加者全員の氏名、ふりがな、住所、電話番号、生年月日を記入
 ▶当日参加不可 ▶中学生までは保護者同伴
持ち物 ▶エプロン ▶三角巾 ▶タオル
 ▶作業用手袋 ▶持ち帰り容器

問 まちづくり振興課 広報観光係(内線 336)



ふるさと納税
協力事業者

築上町

serendipity セレンディピティ

「*serendipity*」は築上町築城にある自宅でバッグやヘアゴムなどを制作しています。普段使いからビジネスシーンにも使えるアイテムは、「オトナ女子の毎日を彩る」がテーマになっています。

たっぷりのフリルや大きなリボンが印象的なバッグをはじめ、落ち着いた色合いのヘアゴムや国産樹脂を使用したキラキラ輝くヘアアクセサリーなど、多種多様にデザインしています。

ふるさと納税の返礼品としては、バッグやヘアゴム、袱紗(ふくさ)などをひとつひとつ大切に手作りしてお届けしています。

協力事業者募集

築上町では、ふるさと納税制度で寄附者にお礼として贈呈する品物等、ご協力いただける町内事業者を募集しています。

☎ まちづくり振興課
地域係 (内線 332)



築上町 master@town.chikujō.lg.jp

発行：築上町役場 まちづくり振興課 広報観光係
☎0930(56)0300(内線334)
印刷：有限会社 京都印刷

みなさんに みせたい! 店 築上町のお店

リトルハット
Little Hat

Little Hatは、昨年開店から10年をむかえた袈裟丸のケーキ屋さんです。店主の平田さんが平成23年にオープンし、城井川沿いに店舗を構えています。地元のフルーツなどを使ったケーキや焼き菓子を販売しています。

また、4月～10月頃までタピオカドリンクも販売しています。お誕生日ケーキも予約で受け付けていますので、ぜひお立ち寄りください。

SHOP DATA

築上町大字袈裟丸 622-1 ☎0930-52-0807
営業時間 9:30～18:00*売り切れ次第閉店
定休日 月曜日、第1・3日曜日

築上町にある魅力的なお店や事業所を紹介していきます。☎ 産業課 商工係 (内線 281)

