

Chikujo

広報 ちくじょう

2021

5

築上町
No.198

主な内容

P2-3 東京2020オリンピック聖火リレー

P6-7 令和3年度 職員人事異動

P14 新型コロナウイルスワクチン接種スケジュール



東京 2020 オリンピック 聖火リレー

5月
12日(水)

1年越しに実現します!

生涯学習課
オリ・パラ・聖火リレー係
(内線 226)

築上町物産館「メタセの杜」から築上町役場築城支所
までの約2kmの道のりを聖火ランナーが駆け抜けます!



新型コロナウイルス
感染拡大の影響など
により予定が変更にな
る可能性があります。
最新の情報は町 HP を
ご確認ください。

出発式

8時30分～8時37分

ランナー走行時間

8時37分～9時03分



交通規制に伴い、国道10号、広域農道など、周辺道路も
混雑が予想されます。

大変ご迷惑をお掛けしますが、皆様のご協力をお願い
いたします。

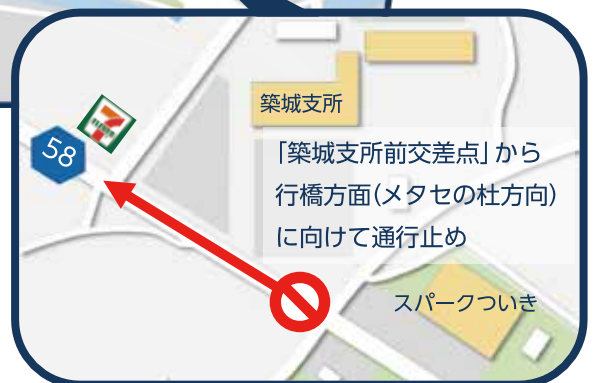

タイムスケジュール

7:00 ~ 臨時駐車場 開場 (～ 10:30)

7:40 頃～ **交通規制**

区間 ▶ 県道58号線 築上町物産館「メタセの杜」付近～築上町役場築城支所

- 右の地図の  の区間です。
- 通行・横断や車両等の駐停車が規制されます。
- 交通規制及び迂回は、警察官や係員の指示に従ってください。
- 一部のバスが運休・迂回運行します(詳細は町のHPなどでお知らせします)。
- リレーコース及び出発・到着地点での無人航空機(ドローン等)の飛行は法律で禁止されています。
- 交通規制の時間は、聖火リレーの進行等により予告なく変更する場合があります。
- 交通規制は、聖火ランナー隊列車通過後速やかに復旧し、解除します。

8:30 ~ **出発式** (メタセの杜)

- 出発式会場を観覧する場合は、観覧申込書の持参が必要です。
申込書は生涯学習課、コミュニティセンター(ソピア)、中央公民館、椎田体育館、築城 B&G 体育館に備え付けています。町のHPからもダウンロードが可能です。

沿道で観覧する場合は不要です

8:37 ~ **ランナー出発**

観覧の際は、密集を避け、マスクの着用・拍手のみの応援など新型コロナウイルス感染症対策にご協力をお願いします。

聖火リレーの様子はインターネットのライブ中継で視聴できます。



ライブ配信 URL
<https://nhk.jp/torch>

9:03 **ランナー到着**

9:40 頃 **交通規制解除**

築城地区体育施設の臨時休館

聖火リレー(5月12日)開催に伴い、築城地区の体育施設を臨時駐車場等に使用するため、次の日程で臨時休館します。ご迷惑をお掛けしますが、ご協力をお願いいたします。

臨時休館日時 ▶ **5月11日(火)午前9時～5月12日(水)午後1時**

※パークゴルフ場のみ休館日時は5月12日(水)午前9時～午後1時となります。



町長室だより

築上町長 新川 久三



新緑も色を増し緑深くなり、各神社の祭りの時期となり、また空には鯉幟が泳ぐ季節ともなりました。

コロナワクチン予防接種開始

4月下旬に75歳以上の方に接種券をお送りしています。接種を希望する方はコールセンターにて接種の予約を承っています。なお、定員に達し次第、予約を締め切りますのでご了承ください。

65歳以上75歳未満の方へは接種券の発送準備をしています。接種券到着後にコールセンターに予約をして下さい。65歳未満の方は65歳以上の方の接種状況と国からのワクチン供給を見計らったからの接種券送付となります。

中国駐福岡総領事来町

総領事何振良氏の後任として律桂軍氏が就任し、4月12日に本町へ表敬訪問をしていただきました。



築上町では平成16年に中国江蘇省南京市六合区竹鎮の中日友好希望小学と椎田小学校、また平成23年に同省常州市金壇区薛埠鎮の薛埠中心小学と築城小学校が姉妹校締結し交流を行っています。

ジャイカと国際事業協力団からの予算支援により、金壇区と黒竜江省の290農場に対して、し尿から液肥を製造する技術の指導を行ったことなどが縁で総領

事館との付き合いが続いています。

昨年は新型コロナウイルス感染症のため姉妹校友好交流の訪中は断念致しましたが、新型コロナウイルス感染症収束時には再開をすべく予算の確保は致しています。

オリンピック聖火リレー来る

5月12日、待ちに待った東京2020オリンピック聖火リレーが築上町に来ます。当日は築上町を出発し、筑豊地方を通りゴールの北九州市門司港まで聖火をつなぎ、山口県に聖火を引き継ぐことになっています。

この聖火リレーは本町にとって一大イベントであり、歴史の一頁を飾ることになります。特に本町からの聖火ランナーは体育協会会長の久本成美さんと築上町商工会青年部元部長の梶屋太介さんで光栄なことと存じます。

町民の皆様には向夏の季節に向かいますので体調には留意して頂き、ご自愛の程お願い申し上げます。

新しい委員が選任されました

固定資産評価審査委員会 委員



でぐちひでと
出口 秀人さん

任期:3月9日～令和6年3月8日



ふくだ みゆき
福田 美幸さん



くぼ かずあき
久保 和明さん

任期:3月19日
～令和6年3月18日

民生委員児童委員



おだ あきひろ
織田 彰浩さん(上築城地区)

任期:4月1日～令和4年11月30日

◇固定資産評価審査委員会って何をするの？

固定資産課税台帳に登録された価格(評価額)への納税者からの不服申立てに中立的、専門的な立場から審査決定を行います。

☎ 総務課 行政係(内線313)

◇民生委員児童委員って何をするの？

- ・地域の方が元気に安心して暮らせるよう、相談を受けたり、見守りや支援を行ったりしています。
- ・町の制度やサービスを紹介し、必要があれば、関係機関との「つなぎ役」になります。

☎ 保険福祉課 福祉係(内線161)



コンビニエンスストアなどの店舗内の多機能端末機(マルチコピー機)を利用して、全国どこでも築上町の証明書の交付を受けられるサービスです。

☎ 住民生活課 住民係 (内線182)

利用できる人 *次の両方に該当する人

- ▶ 築上町に住民登録がありマイナンバーカードを持っている人
- ▶ 利用者証明用電子証明書(暗証番号4桁)を設定している人

利用できる店舗

全国のキオスク端末(マルチコピー機)が設置されている店舗(セブンイレブン、ローソン、ファミリーマートなど)

利用可能時間

6時30分から23時 *土・日・祝祭日も可能(12月29日～1月3日とシステムメンテナンス日を除く)

証明書の種類

- ▶ 住民票の写し(現在のもの。マイナンバー入りも可能)
- ▶ 印鑑登録証明書
- ▶ 所得証明書・課税証明書・所得課税証明書(現年度分のみ)
*課税証明書と所得課税証明書には、調整控除がある場合は記載されます。

発行手数料 全種類 1通 200円

取得方法

マイナンバーカードを店舗等に持参し、本人が暗証番号(数字4桁)の入力など端末の操作を行ってください。



マイナンバーカードを新規に作るには1か月ほど時間がかかりますのでご注意ください。

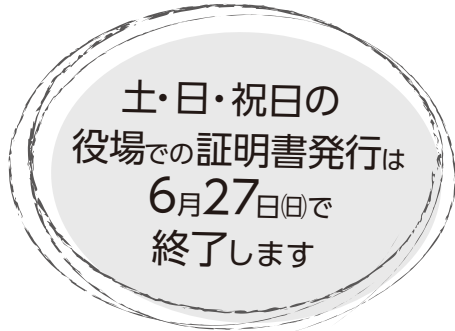
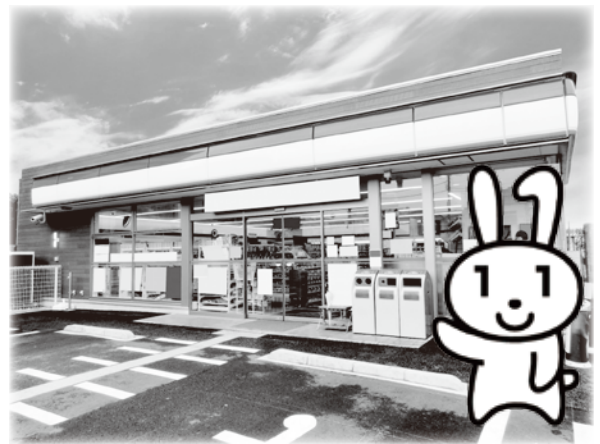

マイナンバーカードを利用したコンビニ交付が始まることにより、これまで役場の本庁で行っていた、土・日・祝日の午前中の証明書発行は終了します。閉庁日の証明書発行を希望される方は、マイナンバーカードを作り、コンビニなどで証明書を取得していただくようお願いします。

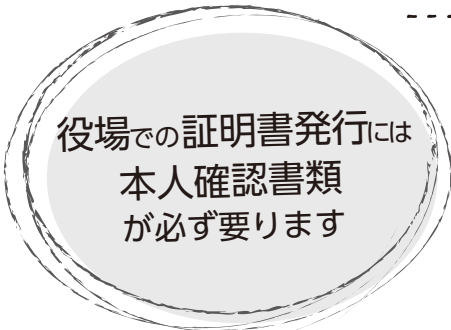

証明書発行業務が業務委託となりました。それにより、証明書発行の際に本人確認書類をお持ちでない場合は、発行ができませんので、必ず本人確認書類をお持ちください。

知り合いである役場職員の証言などによる、書類によらない本人確認はできませんのでご了承ください。

発行の際は、職員による審査が必要なので、時間がかかる場合があります。ご理解とご協力をお願いします。



1つだけで○

- マイナンバーカード
- 免許証
- パスポート
- 障害者手帳
- など顔写真付きのもの

このうち2つ必要

- 国民健康保険証
- 社会保険証
- 後期高齢者医療保険証
- 介護保険証
- 年金手帳
- 年金証書
- 限度額認定証明書
- 各種医療証
- など顔写真が付いていないもの

| | 課・局 | 係 | 課長 | 課長補佐 | 係長 | 係 |
|-----------|-----------------------|----------------|---------------|-----------|--|--|
| 4階 | 議会事務局 | 総務係 | 西田 哲幸(局長) | 横内 秀樹(書記) | 城山 琴美(書記) | 木部 英明(書記) (併)(再) |
| | 監査委員事務局 | 事務局 | | 田村 貴志(局長) | 城山 琴美(併) | |
| 3階 | 総務課 | 行政係 | 元島 信一 | 尾座本 三雄 | 中原 寿浩 | 白川 裕子 速水 沙織 |
| | | 地域安全係 | | | 松本 宜寿 | 三嶋 隆夫 |
| | | 電算係 | | | 松本 憲幸(兼) | 長部 重樹 |
| | | 人事秘書係 | | | 則松 裕司 | 天野 真吾 八野 由里奈 中村知子 |
| | 企画財政課 | 財政係 | 椎野 満博 | | 柏木 誠司 | 鍛冶 奈津代 大石 隆博 |
| | | 管財係 | | | 坂田 和也 | 草野 拓馬 坂本 瑞稀 |
| | | 企画計画係 | | | 舛川 千菜美 | 中村 文 安部 健二郎 |
| | | 支所利活用推進係 | | | 野村 仁資 | |
| | まちづくり振興課 | 地域係 | 桑野 智 | | 工藤 順子 | 吉元 良太 高崎 沙織 |
| | | 広報観光係 | | | 鞘野 利枝 | 有本 夢夏 東元 友理 楠木 伸哉 |
| 人権課 | 人権男女共同参画係 | 樽本 知也 | | 重藤 安優子 | 大石 哉尋 佛淵 正樹 平田 美樹(再) | |
| 2階 | 産業課 | 農業振興係 | 鍛冶 孝広 | 北代 幸介 | 篠田 賢一 | 志岐 望奈未 太田 美加 川口 哲 木部 英明(再) 小林 大輝(兼) |
| | | 林業水産係 | | | 北代 幸介(兼) | 井本 巧 小林 大輝 高田 彪芽 |
| | | 商工係 | | | 浦野 勇人 | 速水 雄多 |
| | 農業委員会事務局 | 事務局 | 鍛冶 孝広(局長) (併) | | | 門田 純二(書記) 江本 昭二郎(書記) (再) 竹本 信力(書記) (再) |
| | 建設課 | 公共土木係 | 神崎 秀一 | | 山下 秀一 | 田原 雅史 進 孝行 岩野 貴宣 荒木 康志 日野 怜音 森 菜々美(新) |
| | | 農林土木係 | | | 野中 尚 | 渡辺 信也 田中 貴大 近藤 大暉 |
| | | 管理係 | | | 塩田 真一 | 田村 元 吉留 紅星 金子 明子 |
| | 都市政策課 | 住宅管理係 都市政策係 | 首藤 裕幸 | | 岡部 孝徳 岡部 孝徳(兼) | 大津 将矢 佐野 由佳 宇多村 宏喜 宇多村 宏喜(兼) |
| | 上下水道課 | 上水道係 | 福田 記久 | 大下 征克 | 大下 征克(兼) | 松田 康佑 坂口 和輝 加来 久子(派) |
| | | 下水道係 | | | 島田 浩年 | 大倉 和也 田村 悠哉 坂口 和輝(兼) |
| 学校教育課 | 学校管理係 | 野正 修司 | | 出口 厚志 | 木部 敬祐(兼) 松崎 拓実 | |
| | 学校教育係 | | | 岡部 勇祐 | 木部 敬祐 甲斐 祐理子 太田原 成美 | |
| 生涯学習課 | 社会教育係 | 古市 照雄 | | 中 浩二郎 | 戸倉 有紀 | |
| | スポーツ振興係 | | | 藤江 崇 | 増田 謙順 相良 優文 鋤崎 新太郎 上田 直隆 | |
| | オリンピック・パラリンピック・聖火リレー係 | | | 藤江 崇(兼) | 増田 謙順(兼) 相良 優文(兼) 鋤崎 新太郎(兼) 上田 直隆(兼) 大石 哉尋(併) 永野 賀子(併)(再) | |
| 住民生活課 | 住民係 | 武道 博 | 塚田 哲也 | 古市 諭恵 | 高橋 瑞歩 宮崎 未唯 神崎 博子(兼)(再) | |
| | 総合窓口係 | | | 西本 典子 | 岡部 順子 神崎 博子(再) | |
| | 環境衛生係 | | | 塚田 哲也(兼) | 岡崎 翼 成吉 晃平 | |
| 税務課 | 課税係 | 今富 義昭 | 山本 健太郎 | 島田 加奈子 | 森口 和人 古寺 祥太 泉 貴大 村田 秀貴 | |
| | 徴収係 | | | 則松 美穂 | 原 梓 安富 康介 | |
| 保険福祉課 | 福祉係 | 種子 祐彦 | | 若山 淳子 | 辻上 亮 尾上 優一 | |
| | 保険係 | | | 須山 祐樹 | 瀬戸 美里 大倉 梨奈 服部 英里 田村 優希 | |
| | 障がい者支援係 | | | 石丸 裕子 | 福丸 和明 鱒淵 聡志 | |
| 子育て・健康支援課 | 子育て支援係 | 吉川 千保 | 山田 里美 | 山下 園子 | 大久 悠里 福田 碧 | |
| | 健康づくり係 | | | 山田 里美(兼) | 北野 幸枝 中村 佐和子 橋本 綾子 永久 あおい 則本 真菜実 熊本 千佳 廣見 祐子(新) | |
| | 新型コロナウイルスワクチン接種対策班 | | | | 佛淵 未晴 梶原 由子 伊藤 真紀(新) 永野 賀子(再) | |
| 会計課 | 会計管理者 | 石井 紫 | | | | |
| | 会計係 | | | 元島 ゆかり | 川下 瑞季 智原 陽子 | |

| 課・局 | 係 | 課長 | 課長補佐 | 係長 | 係 |
|---------|---------|----------|------|----------|-------------|
| (保険福祉課) | 地域包括支援係 | 西岡 定美(参) | | 西岡 定美(兼) | 仁井谷 環 原田 亜衣 |

出先機関

| 課・局 | 係 | 課長 | 課長補佐 | 係長 | 係 |
|--|---------------|------------------|----------------|-------------|--|
| (人権課) 椎田人権センター | 人権男女共同 参画係 | 樽本 知也(館長) (兼) | | | |
| (産業課) 有機液肥製造施設 | 農業振興係 | | 下田 大吾郎 | | 丸山 一郎 米谷 良太 |
| (学校教育課) | 築城中学校 | | | | 高橋 幸代(給) 和田 享子(給) |
| | 椎田中学校 | | | | 出田 良美(給) 田中 尚代(給) |
| | 築城小学校 | | | | 松田 千恵(給) 山下 晴菜(給) |
| | 上城井小学校 | | | | 森 淑恵(給) |
| | 下城井小学校 | | | | 佐瀬 幸代(給) |
| | 椎田小学校 | | | | 蠓河内 初代(給) 小林 美香(給) |
| | 葛城小学校 | | | | 倉垣 みどり(給)(再) |
| | 八津田小学校 | | | | 奥田 美香(給) 渡邊 いづみ(給) |
| | 西角田小学校 | | | | 高島 智子(給) |
| 小原小学校 | | | | 毛利 里美(給)(再) | |
| (生涯学習課) 中央公民館 コミュニティ センター(ソピア) 図書館 | 社会教育係 | | 奥村 一生(館長) | | 吉留 梯一郎(館長)(再) |
| 船迫窯跡公園 | 図書館係 | | | 脇山 千賀子(館長) | 常盤 希望 |
| (子育て・健康支援課) | 文化財保護係 | 高尾 栄市(参) | | 馬場 克幸 | |
| | 築城保育所 | | 矢嶋 抄織 (所長) | 森 紗奈江 | 城戸 まい 永井 恵子 工藤 亜紀 吉元 美保(新) 久保 朝美(給) |
| | 椎田そらいろ保育園 | | 牛島 めぐみ (園長) | 江本 久美子 | 中山 真依 吉田 佳織 大園 友恵 松村 和代(給) |
| (上下水道課) | 水道企業団派遣 | | | | 上野 由依 |
| (住民生活課) 清掃センター | 清掃施設管理係 | | 内山 政幸 | 内山 政幸(兼) | 江本 哲也 中 大地 柴田 歩美 |
| (保険福祉課) | 介護保険広域連合派遣 | | | | 江良 香織 小野 聖佳 |

総務課付 — 安部 葵 大石 早紀 進 美沙希 小浦 明日香 田中 栞 池上 実沙 越原 克幸 中畑 豊文
 ※ (兼) — 兼任 (併) — 併任 (給) — 給食調理員 (再) — 再任用 (派) — 派遣



森 菜々美
(建設課)



吉元 美保
(築城保育所)



廣見 祐子
(子育て・健康支援課)



伊藤 真紀
(子育て・健康支援課)

大変お世話になりました。退職者一覧

令和3年3月31日付けで、定年退職しました。
 引き続き再任用の職員として、よろしくお願ひ
 いたします。

- 葛城小学校給食調理員 ▶ 倉垣 みどり
- 人権課長 ▶ 神崎 博子
- 会計課長兼会計管理者 ▶ 永野 賀子

国民健康保険 に加入している方が 高額な医療費を 支払ったとき

医療機関等での自己負担額が高額となる場合、月ごとに自己負担限度額を超える額が高額療養費として支給されます。事前に「限度額適用認定証」または「限度額適用・標準負担額減額認定証」の交付を受けている場合は、医療機関等での支払いが限度額までとなりますが、複数の医療機関等にかかっていると、役場での申請が必要な場合があります。

申請が必要な場合は、役場から世帯主に案内をしています。手続きの際は、医療費の領収書が必要ですので、領収書をなくさないよう保管をお願いします。

問 保険福祉課 保険係（内線 151）

【70歳未満の自己負担限度額】

| 所得区分 | 1か月の自己負担限度額（世帯単位） | | |
|-------------------|-------------------|---|---------------------------|
| | 所得金額 | 過去12か月で3回目まで | 4回目以降 <small>（※1）</small> |
| 世帯 住民税が課税されている | ア 901万円超 | 252,600円 <small>医療費が842,000円を超えた場合は、超えた分の1%を加算</small> | 140,100円 |
| | イ 600万円超901万円以下 | 167,400円 <small>医療費が558,000円を超えた場合は、超えた分の1%を加算</small> | 93,000円 |
| | ウ 210万円超600万円以下 | 80,100円 <small>医療費が267,000円を超えた場合は、超えた分の1%を加算</small> | 44,400円 |
| | エ 210万円以下 | 57,600円 | |
| 住民税が非課税の世帯 | | 35,400円 | 24,600円 |

（※1）過去12か月間で高額療養費の支給が4回以上あった場合の4回目以降

【70歳以上75歳未満の自己負担限度額】

| 所得区分 | 1か月の自己負担限度額 | | | |
|---------|-------------|---|---------------------------|---------------------------|
| | 課税所得金額 | 過去12か月で3回目まで | 4回目以降 <small>（※1）</small> | |
| 現役並み所得者 | Ⅲ 690万円以上 | 252,600円 <small>医療費が842,000円を超えた場合は、超えた分の1%を加算</small> | 140,100円 | |
| | Ⅱ 380万円以上 | 167,400円 <small>医療費が558,000円を超えた場合は、超えた分の1%を加算</small> | 93,000円 | |
| | Ⅰ 145万円以上 | 80,100円 <small>医療費が267,000円を超えた場合は、超えた分の1%を加算</small> | 44,400円 | |
| | | 外来+入院（世帯単位） | | |
| | | 外来（個人単位） | 過去12か月で3回目まで | 4回目以降 <small>（※1）</small> |
| 一般 | 145万円未満等 | 18,000円 | 57,600円 | 44,400円 |
| 低所得 | Ⅱ | 住民税非課税世帯でⅠ以外 | 8,000円 | 24,600円 |
| | Ⅰ | 住民税非課税世帯で所得が一定以下 | 8,000円 | 15,000円 |

令和2年4月1日から令和3年3月31日に 住民基本台帳の一部の閲覧を行った機関・団体を公表します

令和2年4月1日から令和3年3月31日の期間に住民基本台帳の一部の写しの閲覧を行った機関および団体を、住民基本台帳法第11条第3項および第11条の2第12項の規定に基づき公表します。

◇住民基本台帳の閲覧

住民基本台帳法の改正が平成18年11月に施行され、個人情報保護に十分注意した制度になりました。それに伴い、住民基本台帳の一部の写しの閲覧の状況について、申告者の氏名や利用目的などについて公表が義務付けられています。

◇閲覧ができる場合

- 国・地方公共団体の機関が、法令で定める事務の遂行のために必要な場合
- 次のうち閲覧することに正当な理由をもつ場合
 - ▶統計調査、世論調査、学術研究、その他の調査研究のうち、公益性が高い場合
 - ▶社会福祉協議会等、公共団体が行う地域住民の福祉の向上に寄与する活動のうち公益性が高い場合
 - ▶訴訟の提訴など特別の事情により必要な場合

*営利目的の閲覧は一切できません。

問 住民生活課 住民係（内線 181）

◇住民基本台帳の閲覧状況（3件）

- 閲覧申出者 自衛隊福岡地方協力本部築城地域事務所
 - 利用目的 自衛隊法第29条第1項および第35条に基づく自衛官募集事務に利用するため
 - 閲覧日 令和2年5月12日
 - 閲覧範囲 平成14年4月2日から平成15年4月1日までに生まれた男子
-
- 閲覧申出者 一般社団法人 中央調査社
 - 利用目的 放送法第20条に基づく「人々のメディア利用・意識の実態調査」の対象者抽出のため
 - 閲覧日 令和2年8月20日
 - 閲覧範囲 平成16年9月末までに生まれた、大字上香楽の男女12人
-
- 閲覧申出者 株式会社 建設環境研究所 九州支社
 - 利用目的 河川に係る環境整備事業の経済効果を計測するためのアンケート調査の対象者抽出のため
 - 閲覧日 令和2年10月22日
 - 閲覧範囲 満18歳から70歳までの、大字有安の日本人男女で世帯主4人



第15回築上町自治会対抗 ソフトボール大会参加チーム募集

- 日時 5月23日(日) *雨天延期5月30日(日)
 - ▶受付 8:00～
 - ▶開会式 8:15～
- 場所 サン・スポーツランド浜の宮グラウンド
- 参加資格 同一自治会に在住する16歳以上で編成されたチーム
- 参加費 無料
- 申込期限 5月13日(木) 17:00

☎ スポーツ協会事務局 ☎(52)2780



第13回自治会対抗卓球大会 (ダブルス)参加チーム募集

- 日時 6月20日(日)
 - ▶受付 8:00～
 - ▶開会式 8:40～
- 場所 椎田体育館
- 参加資格 町内在住または通勤・通学する中学生以上の方
- 参加費 無料
- 申込期限 6月8日(火) *FAX可
番号は電話番号と同じ

☎ スポーツ協会事務局 ☎(52)2780

高齢者在宅福祉サービス

「見守りメールセンサー」を貸与します

トイレなどの屋内に人感センサーを設置し、感知した安否情報を定期的に、メールアドレスを登録したご家族へお知らせします。

- 対象者 町内在住で、緊急通報装置を設置している方
 - 負担額
 - ▶設置代 無料
 - ▶電話代 20円/1通話
- *通常時は、1日に1通話の負担額がかかります。
*別途、安否メールの受信料はご家族の負担となります。

☎ 保険福祉課 福祉係 (内線 163)

記念すべき成人式の思い出を作りませんか？ 築上町成人式実行委員を募集します

- 対象者 (式の対象者とは異なります)
平成12(2000)年4月2日～平成15(2003)年4月1日までに生まれた方
- 内容
 - ▶会議に出席し、成人式の内容を企画
 - ▶成人式当日の運営(司会進行ほか)
- 募集人員 15人以内
- 申込方法
 - ▶生涯学習課窓口へ直接、または電話での申し込み
 - ▶「成人式実行委員希望」と住所・氏名・生年月日・電話番号を明記のうえ、郵送またはFAXでの申し込み
- 申込期限 5月31日(月)

こんな時期だからこそ
明るく晴れやかに
一生に一度の成人式を
迎えましょう！



☎ 生涯学習課 社会教育係
(内線 222)



インターネットショッピングに ご注意ください

- インターネットショッピングモールから頼んでいない商品が届いたという相談が寄せられています。原因として次のようなことが考えられます。
- ▶住所を知っている友人や家族からのプレゼントだった。
 - ▶インターネット上のカートに購入予定の商品が入った状態で、誤作動により注文が完了してしまった。
 - ▶アカウントやパスワードが他人に知られてしまい、不正ログインされて購入された。
→この場合は、まずカスタマーサービスに問い合わせてみましょう。

不安に思ったら、消費生活センターにお問い合わせください。

☎ 行橋市広域消費生活センター ☎(23)0999



上水道を利用されている方へ 水道検針時のお願い

毎月 25 日から末日にかけて、水道検針員がメーターの検針を行い、「水道使用量のお知らせ」をお渡ししています。検針期間中は次のことにご協力をお願いします。

- ▶ メーターボックスの上には植木鉢などの重い物を置かないでください。また、車や自転車などを駐車しないでください。
- ▶ メーターボックス周辺の草や枝木は取り除いてください。
- ▶ メーターは、数字が確認できる状態にしておいてください。
- ▶ 屋外で飼育しているペットは、メーターボックスから離れたところにつないでください。

心当たりなく、使用量が極端に増減している場合は、上下水道課までご連絡ください。

漏水で多量になった場合は、減免申請により、1 か月分のみを対象として水道料金の減額ができる場合があります。申請を希望する方は、上下水道課までお問い合わせください。

☎ 上下水道課 上水道係（内線 232）



お口の健康チェックを受けてみませんか？ 後期高齢者歯科健診

口腔機能低下や肺炎などを予防するため、歯科健診を実施します。対象者に、受診券などを送付します（5 月下旬）のでご確認ください。

- **対象者** 昭和 20 年 4 月 1 日～昭和 21 年 3 月 31 日生まれの方（今年度 76 歳になる方）
* 長期入院・施設入所の方を除く
- **受診期間** 6 月～ 12 月
* 医療機関の休日を除く
- **受診料** 300 円
- **受診方法** 対象医療機関に事前に予約し受診
- **持参物** ▶ 受診券（記入のうえ持参）
▶ 被保険者証

令和 3 年 12 月までに限り、77 歳以上で初めての方も受診できます。希望する方はご連絡ください。



☎ 福岡県後期高齢者医療広域連合
☎ 092 (651) 3111

広告



築上町物産館『メタセの杜』

☎ 0930(52)3828

店頭

鉢物（カーネーションなど）店頭販売

5 月 8 日（土）・9 日（日） 10:00～

国際交流館・マルシエ～大型テント前～

献血バスがやってきます！

5 月 17 日（月） 10:00～16:00

受付時間 10:00～13:00、14:00～15:45

* 新型コロナウイルス感染拡大防止等のため、予告なしに中止・延期することがあります。

店休日のお知らせ

5 月 11 日（火）・12 日（水）は聖火リレー準備・実施のため、お休みします。10 日（月）は 18:00 から駐車場を規制します。ご注意ください。



小型合併処理浄化槽の 設置費用を一部補助します

- **受付期間** 12 月 10 日（金）まで
- **受付場所** 上下水道課
- **対象者**
町長が定める地域内で、小型合併処理浄化槽を設置する方
* 次のいずれかに該当する方は補助対象外です。
▶ 浄化槽法による設置の届出の審査、または建築基準法による確認を受けずに設置する方
▶ 借家の賃貸人から承諾が得られない方
▶ 町税を滞納している世帯
▶ 町の指示に従わない方
▶ 販売営業目的で、専用住宅を建築する方や会社
- **注意事項**
▶ 交付決定前に着工した場合は、補助が受けられません。
▶ 中間検査と完了検査を町が行います。
▶ 予算がなくなり次第、受付を終了します。

☎ 上下水道課 下水道係（内線 235）

令和3年度の通学合宿は中止します

令和3年度の通学合宿は新型コロナウイルス感染症拡大防止のため、全て中止します。

中止となる通学合宿

◇のびのびっ子通学合宿

(築城 上城井、下城井小学校)

◇けやきっ子・おぼらっ子通学合宿

(西角田、小原小学校)

◇かつらぎっ子通学合宿(葛城小学校)

◇椎田校区通学合宿(椎田小学校)

※()内は参加対象小学校

通学合宿とは

子どもたちが約一週間、公民館などで共同生活を行いながら学校へ通う体験活動です。集団生活の中で自立心や協調性を育むことを目的とした取り組みです。

☎ 生涯学習課 社会教育係

(内線222)

令和3年経済センサスー活動調査

経済センサスー活動調査は、統計法に基づき5年ごとに実施する、国の最も重要な統計調査の一つです。

対象 6月1日現在、全国にあるすべての事業所・企業(個人経営の事業所を含みます)

調査方法

5月20日から、調査員が調査書類を各事業所に配布します。調査書類は企業の本社等にまとめて郵送され

る場合もあります。回答は、インターネットでできます。

インターネットでの回答期間

6月8日(火)まで

☎ 福岡県庁 調査統計課 調査第三班

☎ 092(643)3188

総務課 行政係(内線313)

新しい生活様式対応事業所の支援金

町内店舗等において新しい生活様式の対策を行った事業所を対象とした、「築上町新しい生活様式対応事業所支援金」の申請締切りを、令和3年5月31日(月)まで延長します。

予算が無くなり次第、締め切りですので、申請の意向のある方は、お早めに手続きをお願いします。

なお、申請は購入または、設置後となりますので、ご注意ください。

☎ 産業課 商工係

(内線281・282)

豊前地区「職業訓練講座」

◇ガス溶接技能講習

期間 6月10日(木)～11日(金)

場所 豊前地域職業訓練センター

受講料 7,330円

(別途テキスト代880円)

定員 20人

☎ 豊前地域職業訓練センター

☎ 0979(82)1511



税金の滞納により差し押さえた不動産を公売します

【売却区分番号 1】

■公売財産 築上町大字西八田1715番地4(店舗:134.22㎡)

*現在、賃借人が使用していますので、賃借人と協議が必要です。

*土地は他人名義ですので、建物の使用に際しては土地所有者と協議が必要です。

■見積価格 5,095,000円(最低公売価格)

■公売保証金 509,500円

【売却区分番号 2】

■公売財産 築上町大字西八田1715番地4(宅地:552.13㎡)

*現在、賃借人が使用していますので、賃借人と協議が必要です。

*建物は他人名義ですので、土地の使用に際しては建物所有者と協議が必要です。

■見積価格 6,340,000円(最低公売価格)

■公売保証金 634,000円

■参加申込・公売保証金受付期限

5月11日(火) 10:00まで

■公売場所 築上町役場 相談室 1-2、1-3

■公売方法 期日入札

■入札期間 5月11日(火)10:00～11:00

■開札日時 5月11日(火)11:00

■買受代金納付期限 5月27日(木)14:30まで

■公売への参加と財産を買い受けることができない方

(①～⑦の方は代理人を通じての参加もできません)

- ① 国税徴収法第92条(買受人の制限)又は同法第108条第1項(公売実施の適正化のための措置)に該当する方
- ② 公売財産の買受について一定の資格、その他の条件を必要とする場合でこれらの資格などを有していない方
- ③ 暴力団員又は暴力団員でなくなった日から5年を経過しない方(以下「暴力団員等」という)
- ④ 暴力団員等が役員となっている法人
- ⑤ 自己の計算において入札等をさせようとする方が暴力団員等である場合
- ⑥ ③から⑤に該当しない旨の陳述書を提出しない方
- ⑦ 暴力団又は暴力団員と密接な関係を有する方
- ⑧ 20歳未満の方
*その親権者などが代理人として参加する場合は可能
- ⑨ 日本語を完全に理解できない方
*その代理人が日本語を理解できる場合は可能
- ⑩ 日本国内に住所、連絡先がいない方
*その代理人が日本国内に住所または連絡先がある場合は可能

*売却決定の日時まで、買受人が暴力団員等に該当しないことの調査結果が明らかにならない場合は、売却決定の日時・買受代金の納付の期限が変更されることがあります。

☎ 税務課 徴収係(内線137・138)

あなたも食や運動で健康づくり

「石楠花会」新規会員募集

石楠花会は、糖尿病予防教室OBや血糖値が気になる方が定期的に集まり、楽しみながら学習や情報交換などを行っています。

体重や血圧、脂質異常症などが気になる方も参加できます。

興味のある方は、この機会にぜひ「石楠花会」の会員になりませんか。

- 対象者 町内に住民票がある方
- 日時 概ね第2木曜日 9:30～11:30
- 場所 主に自愛の家
- 参加費 無料 *費用が発生する場合は実費徴収
- 活動内容 ▶健康チェック(血圧測定、体重等)
▶学習会 ▶ウォーキングなど
- 申込先 子育て・健康支援課 健康づくり係
(内線 146・149)

ヒトパピローマウイルス感染症
子宮頸がん予防ワクチンについて

平成25年4月1日から、予防接種法に基づく定期接種として実施しましたが、その後「ワクチンとの因果関係を否定できない持続的な疼痛等が、ワクチン接種後にみられ、この副反応の発生頻度等がより明らかになり、適切な情報提供ができるまでの間、定期接種を積極的に勧奨すべきではない」とされ、厚生労働省により積極的な接種勧奨の一時差し控えが決定されました。

そのため、現在も対象者への積極的接種勧奨を控えています。

しかし、接種を希望する方は、定期接種として無料で接種を受けることができます。希望する方は、子育て・健康支援課までご連絡ください。

- ▶接種対象年齢
小学6年生～高校1年生の学年に相当する年齢の女子
*標準的な接種時期は中学1年生
- ▶接種回数 3回

◎MR 予防接種対応医療機関の訂正

うえだ内科クリニックでの予防接種は、小学生以上が対象です。

MR 2期対象者には対応していません。



新型コロナウイルスの感染拡大に伴う
献血にご協力ください



新型コロナウイルス感染症の影響で献血協力者が減少しており、血液の在庫が不足している状況です。

輸血用血液を必要とする方の命を守るため、献血へのご協力をお願いします。

- 日時 5月17日(月)
10:00～13:00 14:00～15:45(予定)
- 場所 メタセの杜
- 対象者 17～69歳の男性と18～69歳の女性のうち、体重が50kg以上で健康な方(65歳以上は、60～64歳の間に献血経験がある方に限る)

【広告】

夜しっかり 眠れていますか？

途中で
目が覚める

寝た気が
しない

寝つき
が悪い

お気軽にご相談ください。
体質に合わせた
漢方・健康食品を
お選びいたします。

大田薬品

築上町東築城302
☎0930-52-1922

大田薬品またはそらいろや 検索

国道10号線
つきぎ
P
ローソン
築城駅から徒歩2分 駐車場もあります。

大人の風しんを未然に予防！

風しん抗体検査・予防接種費用を助成します



昭和 37 年 4 月 2 日～昭和 54 年 4 月 1 日生まれの男性対象

この年代の男性は、公的には風しんの予防接種を受けていません。クーポン券を利用して、抗体検査を受けましょう。クーポン券の再発行を希望する方は、子育て・健康支援課までご連絡ください。

お手持ちのクーポン券で、抗体検査を受けましょう。

■対象者・有効期限

昭和 47 年 4 月 2 日～昭和 54 年 4 月 1 日生まれの男性
→クーポン有効期限が令和 4 年 2 月 28 日まで延長されました。

*過去に郵送した有効期限切れのクーポン券がそのまま使用できます。

昭和 37 年 4 月 2 日～昭和 47 年 4 月 1 日生まれの男性
→クーポン有効期限 令和 4 年 3 月 31 日

*次のいずれかに該当する方は抗体検査を受ける必要はありませんが、希望する場合は対象となります。

- ▶風しんにかかったことがあり、風しんの診断記録がある方
- ▶平成 26 年 4 月 1 日以降に風しんの抗体検査を受け、抗体陽性の記録がある方
- ▶風しんの予防接種歴がある方

検査の結果、基準値以下の場合は「予防接種」を！

■基準値 HI 法 8 倍以下相当

*検査の種類で基準値が異なりますので、詳しくは検査機関または医療機関にお問い合わせください。

■抗体検査・予防接種が受けられる町内医療機関

- ▶あないクリニック ▶うえだ内科クリニック
- ▶片山医院 ▶古賀整形外科内科医院
- ▶椎田クリニック ▶二見医院 ▶宮部病院

■持参物 ▶クーポン券 ▶受診票

▶本人確認書類(免許証・マイナンバーカードなど)



全国の指定医療機関でも検査・予防接種が可能です。詳しくは、厚生労働省HPをご覧ください。実施希望医療機関にお問い合わせください。



妊娠を希望する女性とパートナー等対象（任意予防接種）

妊娠中の女性が風しんにかかると、生まれてくる赤ちゃんが耳・目・心臓などに障がいをもつ先天性風しん症候群にかかることがあります。これを予防するために、抗体検査を受け、風しんの抗体価が低いことが判明した方を対象に、風しん予防接種費用の一部を補助します。

まずは風しん「抗体検査」を受けましょう。

■対象者

- ▶妊娠を希望する女性(妊婦を除く)
- ▶妊婦または妊娠を希望する女性の夫・パートナー・同居者(女性の抗体価が高い場合は対象外)
- *過去の検査で陽性だった方は対象外です。

■検査場所 県内契約医療機関

■費用 無料

■検査に関する問合せ先

福岡県保健医療介護部がん感染症疾病対策課
☎092(643)3597

検査の結果、基準値以下の方は「予防接種」を！

■基準値 HI 法 32 倍未満相当

*検査の種類で基準値が異なりますので、詳しくは検査実施医療機関にお問い合わせください。

■助成上限額 ▶麻しん風しん混合ワクチン 9,600 円

▶風しん単独ワクチン 6,120 円

*生活保護世帯は全額助成します。

●予防接種費用は一度全額自己負担をし、子育て・健康支援課 健康づくり係で払い戻しの手続きを行ってください。*平成 31 年 4 月 1 日以降の予防接種が対象

■手続きの持参物

- ▶領収書 ▶抗体検査結果 ▶印鑑 ▶通帳
- ▶接種済証や予診票など(接種したことが分かるもの)
- ▶診療依頼書(生活保護世帯)



新型コロナウイルス感染症の関連情報

＼築上町の＼

新型コロナウイルスワクチン接種スケジュール

- **接種対象** 築上町に住民票のある16歳以上の方
- **接種順位**
 - ①医療従事者等(福岡県が実施)
 - ②高齢者福祉施設の入居者および従事者
 - ③75歳以上の一般高齢者
 - ④65歳以上74歳未満の一般高齢者
 - ⑤65歳未満の基礎疾患のある方
 - ⑥上記以外の一般の方
- **今後の予定**

【4月22日】③の方に「接種券」を発送済

【5月6日～】②の方の接種を開始

【5月20日頃～】③の方の接種を開始

*④以降の方には、ワクチンの配布状況・接種状況を見ながら、随時「接種券」を発送する予定です。

*ワクチンの供給量に合わせて、希望するすべての方に、秋頃までに接種を行う予定です。
- **注意事項**
 - ▶ ワクチン接種は、申込順です。接種希望者は、町から「接種券」が届いたら、予約専用ダイヤルで接種予約をしてください。
 - ▶ 接種は任意であり、強制ではありません。

- **接種場所**
 - ▶ 中央公民館
 - ▶ コミュニティセンター(ソピア)
- **接種の流れ**
 - 町から「接種券」が届く。
 - 電話で接種を予約する。
 - *予約先は封筒内の案内をご覧ください。
 - 予約日に接種場所で接種を受ける。

この封筒が届いたら必ず開封して
希望する方は接種予約をしてください

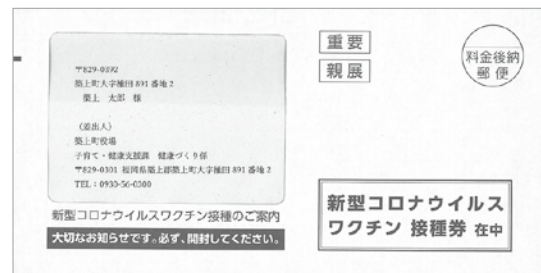

- ☎ 子育て・健康支援課 健康づくり係
新型コロナウイルスワクチン接種対策班
(内線 291・293)

＼これからも皆様のご協力が必要です！

感染再拡大に用心しましょう！

- ◆ **マスク・手洗い・消毒・換気の徹底をお願いします**
もう大丈夫だと思いませんか？
ここで気の緩みをもう一度引き締めて、感染対策を意識して過ごしましょう。
- ◆ **換気の悪い密閉空間、多くの人の密集、近距離での会話の3つの密は避けてください**
飲食は、換気が良く、アクリル板等のあるお店で、家族か少人数で短時間を心がけましょう。
- ◆ **外出には注意を払ってください**
外出はすいた時間と場所を選んでください。特に平日・休日ともに混雑した場所での食事は控えてください。

◆宴会は控えましょう

やむを得ず行う場合は、換気が良く、座席間の距離が十分で、適切な大きさのアクリル板等が設置され、混雑していない店を選択してください。

食事は短時間で、深酒をせず、大声を出さず、会話のときはマスクを着用してください。

人数が増えるほどリスクが高まります。できるだけ、家族か、4人までにしてください。

- ☎ 子育て・健康支援課
健康づくり係(内線 291・293)





地域包括支援センターだより

高齢者は特に！ 5月も注意！ 熱中症！

2

表1

熱中症の症状

| | |
|----|--------------------------------|
| 軽度 | めまい、ふらつき 大量の汗 筋肉痛 など |
| 中度 | 頭痛、吐き気 力が入らない だるさ など |
| 重度 | 意識がない 高体温(40℃以上) けいれん など |

高齢者は特になりやすく重症化しやすいので、できるだけ予防に努めましょう！

予防のポイント

◆暑さをさげる

エアコンの温度設定をこまめに調整する。自分では冷房を入れない人もいるので、周囲の人が気を配る。

*感染症予防のため、定期的に窓をあけるなど換気する。

◆こまめな水分補給

のどが渇く前に、こまめに水分をとる。一度に多く飲めない人は15分おきくらいに補給する。たくさん汗をかいたときは、スポーツドリンクや塩飴などで塩分も補給する。

◆日頃からの健康管理

できるだけ規則正しい生活をする。体調が悪いと感じたら無理をせず休む。

熱中症とは？



まもなく立夏。日増しに陽射しも濃くなってきました。身体が暑さに慣れていないこの時期から気を付けたいのが熱中症です。

気温が高いなどの環境下で、体温調節の機能が働かず、体内に熱がこもってしまうことで色々な症状(表1)がおこります。令和2年は、築上町で13名の方が救急搬送されていて、うち11名が65歳以上の高齢者でした。月別では、5月から増えはじめ、8月が一番多くなっています。

熱中症になったら

- ▼めまい、ふらつきがあればすぐにしゃがむなどして転倒を予防する。
- ▼涼しい場所に移動する。
- ▼くび、わきの下、足のつけ根などを冷やす。
- ▼冷たい飲み物(できればスポーツドリンクなど塩分を含むもの)を飲む。

認知症のことを知りたいあなたへ 認知症サポーター養成講座を受けてみませんか？

- 日時 5月26日(水) 13:00～14:30
 - 場所 築城支所 第1会議室
 - 内容 認知症の症状、効果的な話しかけ方 など
 - 参加費 無料
 - 申込期限 5月21日(金) 認知症サポーターの印として、初めて受講した方にオレンジリングをプレゼント♪
- 問 地域包括支援センター ☎(53)4031



医療と介護の連携をスムーズに



豊前築上 在宅医療・介護連携事業

ホームページがリニューアルします！
豊前市・吉富町・上毛町・築上町の医療機関や介護事業所を探したり、詳しい情報を確認することができます。

「医療機関を探したい」
「介護事業所を見つけない」
そんなときは



高齢者の熱中症は、数日かかって徐々に悪化することもあるので、暑いところにいた後は注意が必要です。また、持病の悪化や合併症の可能性があり、命に関わる場合があります。熱中症が疑われる時は、医師の診察を受けましょう。

☎ (53) 4031
FAX (53) 4032

子育てにっこり

子育て中の働きたい方をサポート！
福岡県子育て女性就職支援センター出張相談

☎ 福岡県子育て女性就職支援センター
☎093(533)6637

就職活動や子どもの預け先など、心配ごとはありませんか？子育て中の女性を対象に、就業アドバイザーが個別相談に応じます。相談は無料で、秘密は厳守します。

- 場所 行橋市男女共同参画推進センター～ぷる
- 日時 毎月第4木曜日 10:00～12:00
- 申込期限 実施日の2日前の午前中までに電話予約
- 申込先 福岡県子育て女性就職支援センター

瞳は心の バロメーター

No.6
子育てコラレ
子どもと
暮らす
日々

娘が幼いころ、帰省中の空港で出会った年配の修道女の方に「この子の瞳はキラキラしていてとても綺麗ね。お母さんこの子の瞳を曇らせないようにしてあげてね。」と笑顔で言われ、その言葉にドキッとした思い出がある。

何でもやりたがる娘の姿に手を焼き、途方に暮れ言われた言葉を胸にしながらもその塩梅が難しく、沢山親子喧嘩する中でその都度心に留めて我が子と接してきた。そんな娘も今では中学生。何でもやりたがる姿はいつしか何でもチャレンジする姿に変わり、今もその瞳を輝かせている。

頑張っている娘の背中を見習いながら見守り続けていきたい。

(ママライター養成講座卒業生
岡部 奈佳)



▲0歳の頃の娘

低所得者の子育て世帯に対する 子育て世帯生活支援特別給付金(ひとり親世帯分)

◇ひとり親世帯に、新たな給付金を支給します。

*ふたり親世帯分については詳細が決まり次第お知らせします。

■対象者 (次のいずれかに該当する方)

- ① 令和3年4月分の児童扶養手当を受給している方
- ② 公的年金等を受給していることで令和3年4月分の児童扶養手当の支給を受けていない方
- ③ 新型コロナウイルス感染症の影響を受けて家計が急変するなど、収入が児童扶養手当を受給している方と同じ水準となっている方

■支給額 児童1人当たり 50,000円

■受給方法 【①に該当する方】

- ▶申請不要です。
- ▶4月30日(金)に児童扶養手当を支給している口座に振り込んでいます。ご確認ください。

【②③に該当する方】

- ▶申請が必要です。
- ▶申請書類を子育て・健康支援課の窓口へ直接、または郵送で提出してください。

■申請書類 ▶申請書

- ▶収入額申立書または所得見込額申立書
- ▶収入額のわかるもの
(給与明細書、年金額改定通知書など)
- ▶本人確認書類の写し
- ▶通帳またはキャッシュカードの写し

*その他個々の状況により、必要な書類が異なります。詳しくは、町HPをご覧ください。
子育て・健康支援課までお問い合わせください。

■申請期間 5月10日(月)～令和4年2月28日(月)

☎ 〈制度全般〉厚生労働省コールセンター

0120-400-903

(受付時間：平日9:00～18:00)

〈支給手続〉子育て・健康支援課 子育て支援係
(内線 143)

ひとり親サポートセンター 飯塚ランチからのお知らせ

☎ 0948(21)0390

築上町児童館からのお知らせ

☎ (57)4300
電話予約受付時間 10:00～17:00

各種相談

- 相談日時** ▶ 平日 9:00～17:00
▶ 土曜日、第1・3日曜日
9:00～16:00
* 祝日・年末年始は休み

就業支援

来所相談と出張相談(各市町村役場等)随時受付

養育費に関する相談

電話相談(離婚協議中の方もご相談ください)

弁護士相談

- 方式** ▶ 養育費相談で弁護士による更なる助言が必要と判断された方に1時間無料相談券を配布
- 対象** ▶ 福岡県内居住者(福岡市・北九州市・久留米市居住者を除く)

介護職員初任者研修(通信制)資格取得

- 期間** ▶ 6月30日(水)～8月10日(火)の間
(13日間)9:00～17:00
- 定員** ▶ 8人 * 託児あり
- 受講料** ▶ 無料(教材費等7,000円)
- 締切日** ▶ 6月16日(水)
* 日程の詳細・場所等については、飯塚ランチへお問い合わせください。

子育て支援センター

●親子運動遊び

体を使った簡単な遊びを親子で楽しみませんか? お子さんと一緒に楽しい時間を過ごしましょう!

- 日時** ▶ 5月13日(木) 10:30～11:30
- 場所** ▶ 児童館
- 対象者** ▶ 未就学児親子 5組(要予約)
- 持ち物** ▶ 汗拭きタオル、お茶
- 申込** ▶ 5/1(土)から
* 定員になり次第締め切ります。

●リトミック

リズムに合わせて歩いたり走ったり。お子さんと一緒に体を動かしながら音楽に親しみましょう!

- 日時** ▶ ①5月11日(火) 10:30～11:30
②5月17日(月) 10:30～11:30
- 場所** ▶ ①築城社会福祉センター
②児童館
- 対象者** ▶ 未就学児親子 各5組(要予約)
- 持ち物** ▶ 汗拭きタオル、お茶
- 申込** ▶ 5/1(土)から
* 定員になり次第締め切ります。

●親子でお話し会

エプロンシアターや絵本、わらべ歌遊びなど、親子で楽しめるお話し会です。

お子さんと一緒に楽しい時間を過ごしましょう!

- 日時** ▶ 5月27日(木) 10:30～11:30
- 場所** ▶ 児童館
- 対象者** ▶ 未就学児親子 5組(要予約)
- 申込** ▶ 5/1(土)から
* 定員になり次第締め切ります。

第二二回 雲儼と椎田町大洪水

左の絵は、大正十二年（一九二二）の水害の様子を描いた水彩画です。中津街道椎田宿を北側から俯瞰しています。

中津街道は江戸時代に整備された小倉と中津を結ぶ幹線道路で、絵では左下から右上に向かう道が中津街道です。そして、この道沿いに建ち並ぶ商家や宿屋等の町並みが椎田宿で、現在の延塚記念館周辺から天神交差点を経て椎田めぐ

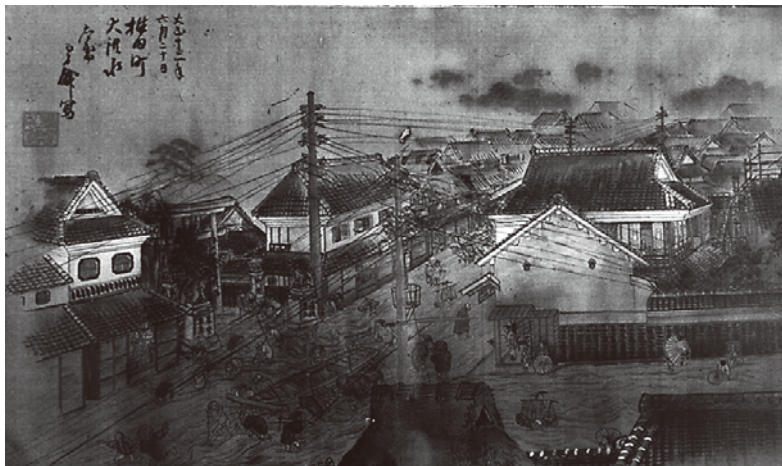

大正 12 年 6 月 20 日 椎田町大洪水 嘯月庵（渡辺）雲儼

み幼稚園前を通り、椎田小学校に至る町並みにあたります。

昭和八年（一九三三）真如寺川に吾妻橋が掛かり、現在の国道十号線が整備されるまでは、この中津街道が主要道で、当時は、街道沿いの海側（絵の左側）に綱敷天満宮の鳥居がありました。

また、道に沿って木製電柱が立ち並んでいます。椎田宿周辺に電気が引かれたのは大正三年（一九一四）のことで、まだ家庭の灯火は石油ランプが主流でした。

ところで中津街道が川のように水であふれ、船も浮かべられています。大正十二年六月二十日は、築上町では梅雨の集中豪雨により、松丸地区で城井川の堤防が決壊する等の被害が出ています。椎田宿周辺は城井川、岩丸川、真如寺川に挟まれ、海辺のため、絵に描かれたような被害を受けたのでしょうか。

この絵を描いた嘯月庵（渡辺）雲儼（一八九二—一九七二）は広島県出身の日本画家で、同郷の頼山陽（江戸時代の漢詩人・思想家）を慕い、生涯をかけて耶馬溪（大分県中津市）を描き続けました。大正九年（一九二〇）築上町高塚の眞光寺で、本堂の襖絵や衝立画を描き、大正十年から十三年までは耶馬溪に籠り、六百点以上の作品を残しました。

「椎田町大洪水」のあった大正十二年は雲儼が耶馬溪に籠っている時期に重なり、また「応需」と記載されることから、誰かに依頼されて水害状況を聞き取り、描いた写生図と考えられます。

（文化財保護係 馬場克幸）

※椎田町史（下巻）巻頭図版と本編八三〇頁に詳しく書かれています。「椎田町史」は築上町図書館で閲覧できます。

広告

そうだ！お墓参りに行こう
ここに来ればいつでも会える。。。

墓石・石碑・石材加工業

- お墓の設計・施工・リフォーム
- クリーニング
- 文字の追加彫り
- 墓じまい…

お墓の事なら
何でも御相談
ください。

墓地分譲中

（築城ふるさと公園横）

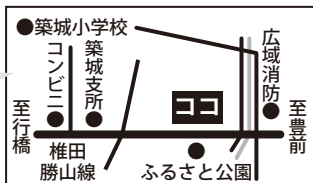

タブ 築上町高塚1433
(有)多武石材 ☎/FAX56-0783

旧藏内邸からのお知らせ

- 休 毎週水曜日
- 料 一般(高校生以上)310円 / 小中学生 100円
- 時 9:30 ~ 16:30 問 旧藏内邸 ☎(52)2530

● 端午の節句 ～西岡コレクションⅡ～

鯉のぼり、武者絵、五月人形が勢ぞろいします。藏内氏が飾った鯉のぼりもあります。春のひとときを旧藏内邸でお過ごしください。

期間
4月22日(木)
～5月18日(火)



新着本紹介 / 図書館司書おすすめの4冊。

このほかにも毎週多くの本が入荷しています。

最大効果のウォーキング

中野ジェームス修一 著



歩いただけで運動した気になっていませんか？正しい歩き方で一生歩ける体を作る！それには、筋力・心肺機能、小脳機能維持等総合的に鍛えることが大事。あなたを応援する1冊です。

かみきいゆかし

上城井ふれあい協議会 企画



築上町の上城井ふれあい協議会が、城井谷にまつわるお話を1冊の絵本にし、図書館に寄贈いただきました。大人も子どもも楽しめる1冊です。読み聞かせ用QRコード付き。

おおきいの ちいさいの

ふくだじゅんこ 作



ぼーるやたいこ、らっば…「おおきいの」と「ちいさいの」が、たのしい音くらべ。それぞれの子の違うとオノマトペが楽しめる絵本です。

きみのいた森で

ピート・ハウトマン 作



祖父を亡くして落ち込んでいたスチューイは、引っ越してきたエリーと仲良くなり、毎日のように森で遊ぶように。でもある日突然、エリーが行方不明になりー。(小学校高学年～)

今月の特集 おすすめの本を紹介する特集コーナーを設置しています。

- ▶ 一般書「子育て応援！」 ▶ 児童書「た・ま・ご」



ほんのきもち



築上町図書館 (コマーレ内)

☎ (56) 5171

🕒 9:00 ~ 17:30

📅 毎週火曜日 他

🌐 <https://www.lib-chikujo.jp/>



5月の休館日

| 日 | 月 | 火 | 水 | 木 | 金 | 土 |
|----|----|----|----|----|----|----|
| | | | | | | 1 |
| 2 | 3 | 4 | 5 | 6 | 7 | 8 |
| 9 | 10 | 11 | 12 | 13 | 14 | 15 |
| 16 | 17 | 18 | 19 | 20 | 21 | 22 |
| 23 | 24 | 25 | 24 | 25 | 26 | 29 |
| 30 | 31 | | | | | |

*新型コロナウイルス感染拡大防止のため、変更になることがあります。

「おはなし会」

乳幼児を対象に、読み聞かせや手遊び、わらべ歌など、楽しいおはなし会を開催♪

今月は

5月15日(土) 11:00~

楽しい英語絵本のおはなし会を始めます♪

英語絵本の読み聞かせと簡単な手遊びを一緒に楽しみませんか？

- 日時 5月20日(木) 11:30 ~ 15分程度
- 場所 コマーレ 女性ホール
- 講師 築上町国際交流員 リアン
- 対象 乳幼児とその保護者
- 参加費 無料
- 参加方法 申込不要 先着5組

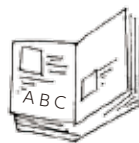

リサイクルプラザ 体験学習講座

☎ 住民生活課 環境衛生係 (内線 185)



🍃 紙ひものかご作り

日時 ▶ 5月14日(金)、21日(金)
10:00～15:30

持ち物 ▶ はさみ・木工ボンド・鉛筆
・洗濯ばさみ(30個)
・ものさし(30cm)

定員 ▶ 10人

🍃 EMばかしづくり

日時 ▶ 5月27日(木)
10:00～12:00

持ち物 ▶ エプロン

定員 ▶ 10人

🍃 裂織

日時 ▶ 5月11日(火)、12日(水)
25日(火)、26日(水)
10:00～16:00

持ち物 ▶ 毛糸

定員 ▶ 2人

◇注意事項

- 参加費・材料費は実費となります。
- 私物の持ち込みはご遠慮ください。
- 開催日の7日前までにお申込みください。
- 申し込み多数の場合は、人数を調整する場合があります。
- 新型コロナウイルス感染拡大防止、または講師の都合により中止・延期する場合があります。

👤 人の動き

| | 3月末現在 | 前月比 |
|----|---------|------|
| 人口 | 17,606人 | -141 |
| 男 | 8,602人 | -76 |
| 女 | 9,004人 | -65 |
| 世帯 | 8,693世帯 | -49 |

🏠 施設の休館日(毎週火曜日)

- ・ 築上町文化会館 コマーレ
- ・ 築上町図書館
- ・ 築上町中央公民館
- ・ 築上町コミュニティセンター (ソピア)



みんなでおしゃべりや運動、小物づくりを楽しんでいます。認知症の方も安心して利用できる場所です。

☎ 保険福祉課 福祉係
(内線 162)

新型コロナウイルス感染拡大防止のため
事前予約制となります。

日時 毎週木曜日 ▶ 午前の部 10:00～12:00
▶ 午後の部 13:30～15:30

定員 各10人(保険福祉課 福祉係へ申し込み)

場所 築上町農業公園管理棟(アグリパーク)

利用料 無料(飲食物持ち込みOK)

5月のイベント

- 6日(木) 「手作りや憩いの時間」
- 13日(木) 「地域包括支援センターによる講話」
認知症についての話をしましょう♪
- 20日(木) 「軽スポーツ」楽しく脳トレ!
- 27日(木) 「手作りや憩いの時間」

☕ オレンジカフェはこんな方におすすめ

「最近物忘れがひどくて、認知症かもしれない…」

「人前に出るのが億劫だなあ…」

→ 認知症に理解のあるスタッフが温かく対応していますので、ご安心ください。

「認知症のことを学んだり、みんなで交流したい」

→ 認知症の知識を深めるイベントも企画しています。認知症の方もそうでない方も一緒に交流しましょう。

「ゆっくりと専門の方に相談したい」

→ 専門職が認知症の相談に応じています。リラックスした雰囲気の中で相談できます。(事前に予約制)

☕ 自宅まで「送迎バス」運行

運行時間 ▶ 午前の部 行き(10:00頃)、帰り(12:00頃)
▶ 午後の部 行き(13:30頃)、帰り(15:30頃)

予約時間 利用日の前の週の金曜日～利用日の2日前

定員 1便につき9人(先着順)

予約先 保険福祉課 福祉係





NPO 法人 築上町観光協会 だより
見たい! 知りたい! かんこう Info

〒829-0102 築上町大字築城 255-1
☎0930(31)0306

築上町観光協会 HP や Facebook では
自然・文化、イベント、グルメや宿泊情
報など町の魅力を余すことなくご紹介!



【山開き】5月～牧の原キャンプ場オープン

新型コロナウイルス感染拡大防止のため、山開きイ
ベントは中止となりました。

2年連続でイベント中止が決まり、楽しみにされてい
た皆様には大変申し訳ありませんが、ご理解のほどよろ
しく願います。

5月からは、「牧の原キャンプ場」がオープンしますの
で、新型コロナウイルス感染防止対策をして、健康管理
に気をつけながら、お楽しみください!

4月25日(日)
に、山の安全祈願
祭のみ規模を
縮小して実施
しました。



中津街道保存活用計画書を作成しました

江戸時代の街道である中津街道の宿場として栄えた
「中津街道椎田宿」を中心に、香春道、求菩提道、英彦
山道など歴史の道の保存と活用について計画を策定し、
冊子 (A4・カラー72ページ) にまとめました。

平成31年から約2年間、中津街道保存活用検討委員会
(委員長: 塩田文男、委員10人) で話し合いを重ね、
街道ルートの現状や歴史資料、古写真なども広く紹介し
た中津街道を生かしたまちづくり計画をまとめています。

新たにロゴマークも作成し、街道や椎田宿の歴史を広
く宣伝し、また後世に伝えていくようサインの設置をは
じめ、教育や観光などにも取り組んでいきます。



中津街道 椎田宿

☎ 生涯学習課 文化財保護係 ☎ (52) 3771

文化財説明看板をリニューアルしました

史跡等の説明看板を、老朽化したものから新しくして
います。令和2年度は「餓死塔(がしとう)」(西高塚) の説
明板を貼り替えました。



この餓死塔は享保
(きょうほう)の大飢饉
(だいききん)から140
年後の明治5年
(1872)、飢饉による
餓死者を供養する
ため、高塚村住民
により、現在の椎田
中学校西方の墓地

前に建立されました。

享保の大飢饉では当時の小倉藩全体で4万3千人以上
が餓死したといわれています。

* 飢饉(ききん): 天候異常や害虫により米や麦などが収穫できず食べ物がなくなる事。

☎ 生涯学習課 文化財保護係 ☎ (52) 3771

広告

応援よろしく
お願いします!



**MEN AND
WOMEN
OF ALL AGES**

- ▶ 所属のピキニフィットネス
選手2人・男子選手1人が
今年度の大会出場を目指
します。
- ▶ 選手たちは5月から減量に
入ります。

見学随時OK!
**男・女会員
募集中!**
入会金無料

住所: 築上町有安 505-3 ☎ (56) 5704
営業時間: 9:30~22:15 / 休日: 日曜日・祝日

トータルフィットネス&ウエルネス
KEICHIKU GYM

投稿のひろば

Contribution



自分で作ればおいしさ倍増！ そば打ち体験教室

日時 毎週土曜日 9:00～13:00

場所 小原蕎麦塾

参加費 1,000円(試食あり)

申込方法 電話

☎ 鳥養

☎090(6917)5744



心を込めて書き上げた作品の数々 椎田書道クラブ会員展

日時 5月21日(金) 11:00～16:00

22日(土) 10:00～16:00

23日(日) 10:00～15:30

場所 築上町中央公民館

☎ 事務局・室谷 ☎090(9077)3681

築上椎田少年野球クラブ 3年連続 県大会出場

築上椎田少年野球クラブは、3月に開催された「第5回福岡トヨタ杯学童軟式野球福岡県大会京築大会」で優勝し、3年連続で県大会出場を決めました。

同クラブは、平成12年に結成し、現在25人が在籍しています。「心をひとつに全員野球」をモットーに感謝の気持ちを大切にしながら、元気に楽しく野球に取り組んでいます。

ぜひ、一緒に野球をしましょう！



☎ 高橋 ☎090(1872)2795

生涯学習課 スポーツ振興係(内線225)

Sports

第30回葛城グランドゴルフ大会

葛城小学校グラウンド (3月27日)

8自治会16チームが参加し、桜満開の中、楽しい大会となりました。



| | Aパート | Bパート | 個人 |
|-----|-------|-------|-------|
| 優勝 | 越路A | 下日奈古B | 奥本 宣行 |
| 準優勝 | 水原A | 奈古B | 加来 四郎 |
| 3位 | 下日奈古A | 坂本B | 末久 喜一 |

広告 (将) **からあげとり将** (将)

| | | |
|------------------|------------------------------|--|
| 骨なし(たれ・塩) 240円/g | からあげ弁当 380円 | |
| 砂ずり 270円/g | 特からあげ弁当 480円 | |
| 手羽先(たれ・塩) 100円/本 | もも南蛮弁当 480円 | |
| 軟骨 270円/g | なんから弁当 480円 | |
| 皮(たれ・塩) 240円/g | ※弁当のからあげは(たれ・塩)選べます | |
| せせり 300円/g | その他サイドメニュー (タピオカ・かき氷などあります) | |
| ぶつ切り(骨付き) 220円/g | | |
| 鳥トロ(肩肉) 270円/g | | |

この他にも、ご予算に応じてお作りいたしますので、お気軽にご相談下さい。

TEL 0930-56-0239 築上町椎田 977-19 (椎田駅前)

◆新型コロナウイルス予防対策サロン◆ (広告)

ゆっくりくつろげるプライベートサロン
スタイリスト1名がマンツーマンで対応します。

MENU

カット…¥3,000～
カラー…¥1,500～
パーマ…¥1,500～
縮毛矯正…¥13,000～
その他、ヘアアレンジ等
対応致します。

JA

ソピオ

KaPilina
築城支所 58号線

ご予約お待ちしております！！
KaPilina 築上町築城 683 ☎0930-31-7210
9:00～19:00 (水曜日・第3木曜日休み)

広告 (山) **山をお持ちのみなさま**

お困りごとはありませんか？

- 相続した山をどうしたら良いか分からない
- 自分の山の価値がどのくらい分からない
- 子に山を譲りたいけど、子は地元でない
- 山の評価や処分の仕方が分からない
- 補助金制度について
- 固定資産税について

お見積り無料! 山主様の視点から最良のご提案をいたします。

ナンブ木材流通
NANBU 日田市大字東有田2882-10ウッドコンビナート
☎0973-22-4054 FAX 0973-22-4054
info@nanbumokuzai.com

お気軽に
お電話
下さい!!

広報ちくじょう 令和3年5月 22



夜間・休日診療

After-hours medical care

豊築休日急患センター

☎0979(82)8820 (豊前市八屋 1776-4)

診療日 日曜、祝日、お盆、年末年始

診療科目 ▶内 科 9:00～22:00

▶小児科 9:00～22:00

▶歯 科 9:00～17:00

*内科・小児科 受付 21:30 まで

口腔がん専門医診療 5/9(日)、16(日)

中津市立小児救急センター

☎0979(26)0020 (中津市下池永 173)

診療日 ▶平日 19:00～22:00

▶土・日、祝日 9:00～22:00

*受付 21:30 まで

診療科目 小児科

新行橋病院

☎0930(24)8899 (行橋市道場寺 1411)

診療日 土・日曜、祝日、お盆、年末年始

診療科目 外科

診療時間 9:00～12:00、14:00～17:00、18:00～

*急患の場合は 365 日、24 時間体制で診療。



粗大ごみ収集

Oversized garbage

26 ☎ 築城地区(不燃性)

6/2 ☎ 西高塚(線路から山側)、東高塚、新開、
峯原、浜宮、高杉住宅、八津田地区

ちくじょう子ども食堂

築上町社会福祉センター「自愛の家」で
毎月第2・第4金曜日(16:00～19:00)
オープン! 夕食は 17:30 からです。

親子連れや地域の皆さん、どなたでも大歓迎。
子ども一人でもOK!一緒に食卓を囲みましょう♪

今月は… **5月14日(金)・28日(金)**

料金 ▶小学生 100 円 ▶中高生 200 円
▶大人 300 円
▶幼・保育園児 無料

子ども限定

▶お手伝いすると料金半額
▶スタンプカードを配布
(10 回利用で 1 食無料)



2021年

5月

Event schedule

行事予定表 (5月1日～6月5日)

| | |
|-----|---|
| 1 | 土 |
| 2 | 日 |
| 3 | 月 憲法記念日 |
| 4 | 火 みどりの日 |
| 5 | 水 こどもの日 |
| 6 | 木 社協心配ごと相談 自愛の家 (9:30～15:00) |
| 7 | 金 |
| 8 | 土 |
| 9 | 日 |
| 10 | 月 認知症・介護個別相談会 支所 第一会議室 (14:00～15:00) 弁護士相談 椎田人権センター (13:30～15:30) |
| 11 | 火 乳児健診【4か月児：R2.12.7～R3.1.11生、 7か月児：R2.9月生】 チアフルつきき |
| 12 | 水 社協心配ごと相談 自愛の家 (9:30～15:00) こころの健康相談日 チアフルつきき (13:00～17:00) ※要予約 |
| 13 | 木 |
| 14 | 金 |
| 15 | 土 |
| 16 | 日 |
| 17 | 月 献血 メタセの杜 (10:00～13:00、14:00～15:45) |
| 18 | 火 |
| 19 | 水 補聴器相談 自愛の家 (10:00～11:00、12:30～14:00) ソピア (10:00～12:00、13:30～14:30) 社協心配ごと相談 自愛の家 (9:30～15:00) 行政相談 ソピア (10:00～15:00) |
| 20 | 木 |
| 21 | 金 3歳児健診【H30年2月・3月生】 チアフルつきき |
| 22 | 土 |
| 23 | 日 |
| 24 | 月 |
| 25 | 火 |
| 26 | 水 補聴器相談 自愛の家 (11:00～12:00) ソピア (9:30～10:30) 社協心配ごと相談 自愛の家 (9:30～15:00) |
| 27 | 木 |
| 28 | 金 |
| 29 | 土 |
| 30 | 日 |
| 31 | 月 |
| 6/1 | 火 人権相談 椎田人権センター (10:00～15:00) 乳児健診【4か月児：R3.1.12～R3.2.1生、 7か月児：R2.10月生】 チアフルつきき |
| 2 | 水 補聴器相談 自愛の家 (10:00～11:00) ソピア (13:30～14:30) 社協心配ごと相談 自愛の家 (9:30～15:00) こころの健康相談日 チアフルつきき (13:00～17:00) ※要予約 |
| 3 | 木 |
| 4 | 金 |
| 5 | 土 |



開設しました

築上町の子育て情報を
まとめたサイトです

子育て中の知りたい
相談したい
つながりたい
に役立つ様々な
最新情報をお届けします。

子育て 応援サイト とことこ

アクセス方法

- 築上町LINE公式アカウントからアクセス
- 右のQRコードからアクセス



● 簡単便利な検索機能

「ステージ(年齢)」「目的」など、検索する入口が複数あり、知りたい情報を簡単に調べることができます。

● 子育てエピソードやお役立ち情報をお届け! 「子育てコラム」

築上町で開催された「ママライター養成講座」卒業生の皆さんによる子育てコラムをお届けします。

☎ 子育て・健康支援課 子育て支援係(内線 142)

親子で力を合わせ、地図やリストに沿って築上町やオーストラリア、簡単な英語に関するクイズを解いてまわろう!

リアンとお外で
楽しく過ごそう!



5月30日(日)
10:00~12:00

雨天中止

アグリパーク
芝生広場

- *受付はステージ
- *自転車の乗り入れはできません

☎ まちづくり振興課
広報観光係(内線 336)

- ✦ 対象者 町内在住家族 20組(先着)
- ✦ 参加費 大人 200円 / 3歳~大学生 100円
*3歳未満は無料
- ✦ 持ち物 水筒、帽子
- ✦ 申込期間 5月6日(木) 9:00 ~ 14日(金) 16:30
- ✦ 申込先 【電話】 0930-56-0300(内線 336)
【メール】 kokusai@town.chikujō.lg.jp
*参加者全員の名前(ふりがな)、住所、電話番号、生年月日をお知らせください。

新型コロナウイルス感染拡大の影響などにより予定が変更になる可能性があります。



引き上げたかごにコウイカが入っています



イカシバに産みつけたイカの卵



市場に出荷するコウイカ

▼昨年引き続き3月下旬からイカ籠漁をスタートしました。春先の豊前海の風物詩であるイカ籠漁(甲イカ漁)が最盛期を迎えており、たくさんの方々が水揚げされていますが、今シーズンはコロナ禍の影響で魚価が低迷しており漁師の方は苦労しています。販売方法も考えなくてはなりません。

▼イカ籠漁は歴史ある伝統的漁法です。籠は大きく重くて、ロープは数百メートルと長く、イカ籠をロープに繋げて、これを沖合に一定間隔に沈めます。イカ籠の入り口にシバの枝を設置すると、甲イカがシバに産卵して籠の中に入り外に出られなくなるとこを採る仕組みです。実際に漁をしてみると面白いようにイカが採れますが、全身イカ墨だらけになります。

*資源保護活動のため築上町でのアサリの潮干狩りは中止となりました。潮干狩りを楽しみにされていた方にはご迷惑をおかけしますが、ご理解・ご協力をお願いします。

「こんにちは!」
松村 一成です。



~リアンの築上日記~
オーストラリア "Leanne" Story



It's been a beautiful Spring so far, and it was great to get out and enjoy the cherry blossoms a little bit again this year. The Shidare-zakura tree was spectacular as always, and walks along the Kii river bank under the avenue of cherry blossom trees were a delight. But even as the warming weather shows Summer isn't far away, we have a lot to look forward to this month, with the start of our new Eikaiwa courses! We're grateful to everyone who signed up for one of the classes, and look forward to meeting you all! For those who couldn't join, we're sorry that we couldn't fit everybody in this time, but we will hold more events and classes in the future, so please keep your eyes peeled for that! This month we are holding a family-oriented puzzle-solving event! It will be held at the spacious Agripark with coronavirus countermeasures in place, so please look for more details in this issue. We hope to see you there with your thinking caps on!

今年も美しい春がやってきて、少し外に出て桜を楽しむことができました。今年もいつもと同じようにしだれ桜は見事に咲き誇り、城井川の桜土手の桜のトンネルを歩くのはとてもいい気持ちでした。最近の暖かい陽気が「夏はもうすぐだよ～」と言っていますが、今月は新しい英会話講座がスタートするなど、楽しみなことがたくさんあります! 講座にお申込みくださった皆さん、ありがとうございました! クラスでお会いできるのを楽しみにしています! ご連絡いただいたのに登録できなかった皆さん、本当にごめんなさい。もっとイベントや講座を企画していきますので、これからも私たちの活動から目を離さないでくださいね! 今月は「親子なぞときイベント」を開催します! 広いアグリパークで新型コロナウイルス感染症予防対策をして開催しますので、詳細は今月号の広報紙をご覧ください。脳のなぞときスイッチをオンにした皆さんの挑戦を、アグリパークでお待ちしています!

親子国際交流イベントします☆

英会話講座始まります!



今年の桜土手もきれいでした



岩丸川のせせらぎと桜並木





築上町のURL

<http://www.town.chikujō.fukuoka.jp/>

✉ master@town.chikujō.lg.jp



ふるさと納税
協力事業者

築上町

花つづり

築上町椎田にある「花つづり」は、花の美しさをリアルに表現し造られた花材を使用したアーティフィシャルフラワーを制作しています。30年以上花と携わり、アレンジメントの免許をはじめ、立華の講師の免許を持つ技術者が選んだ花材でデザインしています。

造花のため、水やりや枯れる心配もなく、彩りを楽しむことができるアーティフィシャルフラワーは、色の指定はできませんが、丁寧に制作しお届けしています。

協力事業者募集

築上町では、ふるさと納税制度で寄附者にお礼として贈呈する品物等、ご協力いただける町内事業者を募集しています。

☎ まちづくり振興課
地域係 (内線 332)



今回は、**上別府サロン**をご紹介します。

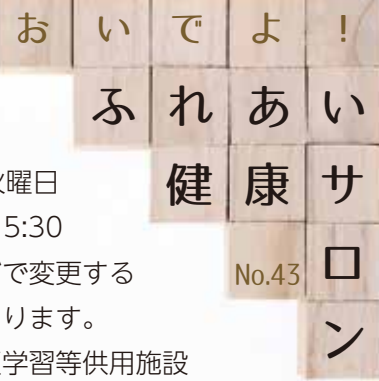

上別府サロンは12名程度で活動する、とても明るく活気のあるサロンです。

みんなの顔を見て会話をすることを大切にしています。ご自身の体調に合わせて無理のないペースでサロンに参加していただいています。

屋外活動として年に3回すばく築城でランドゴルフを計画していましたが、新型コロナウイルス感染症の影響もあり昨年度からは見合わせています。

今後、状況に合わせて体操やゲーム、脳トレなどを予定しています。

上別府地区にお住まいの方、サロンへ参加してみませんか。

●日時 毎月第1火曜日
13:30～15:30

*祝日などで変更する場合があります。

●場所 上別府地区学習等供用施設



▲マスクをちょっと外して
記念撮影(^^)



▲いつも会場は話し声や笑いでにぎやかです。



☎ 地域包括支援センター ☎(53)4031

